

**К  
А  
Т  
А  
Л  
О  
Г**



**В  
Ы  
С  
Т  
А  
В  
К  
И**

**1 9 7 1**

ЛЕНИНГРАДСКИЙ ГОРОДСКОЙ КОМИТЕТ ДОСААФ  
КЛУБ СЛУЖЕБНОГО СОБАКОВОДСТВА

---

КАТАЛОГ  
42-й  
ЛЕНИНГРАДСКОЙ  
ГОРОДСКОЙ ВЫСТАВКИ  
СЛУЖЕБНЫХ СОБАК

1971 г.

5, 6, 12, 13 июня

ЛЕНИНГРАД  
1971

## ПОСЕТИТЕЛИ ВЫСТАВКИ!

Будьте осторожны, не подходите близко  
к собакам, собаки очень злобные.  
Не разрешайте детям бегать вблизи собак



Рис. 1. Приветак!

Составитель *В. Кольчатой*  
Обложка *А. Лаздовского*

М-27298 27/V-71 г.

Печ. л. 38.

Тираж 3000, Зак. 626. Цена 2 р.

Типография имени Урицкого

## СОДЕРЖАНИЕ

От редакции . . . . .	6
Правила проведения выставок служебных собак в организациях ДОСААФ	7
Выставочный комитет . . . . .	13
Состав Совета Ленинградского городского клуба служебного собаководства ДОСААФ . . . . .	13
Состав бюро кинологического отдела при Совете Ленинградского клуба служебного собаководства . . . . .	14
Состав бюро учебного отдела при Совете Ленинградского клуба служебного собаководства . . . . .	14
Состав бюро оргмассового отдела при Совете Ленинградского клуба служебного собаководства . . . . .	14
Состав бюро коллегии судей при Совете Ленинградского клуба служебного собаководства . . . . .	14
Состав судейской коллегии Ленинградского городского клуба служебного собаководства ДОСААФ . . . . .	14
Состав инструкторов-дрессировщиков Ленинградского городского клуба служебного собаководства ДОСААФ . . . . .	15

### СОБАКИ, ЭКСПОНИРУЕМЫЕ НА ВЫСТАВКЕ 1971 г.

Восточно-европейские овчарки . . . . .	19
Кавказские овчарки . . . . .	62
Среднеазиатские овчарки . . . . .	68
Южно-русские овчарки . . . . .	72
Ротвейлеры . . . . .	75
Черные терьеры . . . . .	78
Колли (шотландские овчарки) . . . . .	88
Боксеры . . . . .	106
Эрдель-терьеры . . . . .	123
Доберман-пинчеры . . . . .	141
Доги . . . . .	152
Ньюфаундленды . . . . .	163
Московские сторожевые . . . . .	166
Сенбернары . . . . .	167

### ИТОГИ ВЫСТАВКИ И СОСТЯЗАНИЙ 1970 г.

<b>Результаты экспертизы служебных собак на выставке 1970 г. в Ленинграде</b>	
Племенная группа . . . . .	175
Возрастные группы . . . . .	177
<b>Собаки, занявшие лучшие места на выставке 1970 г. в Ленинграде</b>	
Восточно-европейские овчарки . . . . .	223
Кавказские овчарки . . . . .	231

Среднеазиатские овчарки . . . . .	240
Черные терьеры . . . . .	241
Келли (шотландские овчарки) . . . . .	247
Боксеры . . . . .	255
Эрдель-терьеры . . . . .	263
Доберман-пинчеры . . . . .	272
Догг . . . . .	281
Ньюфаундленды . . . . .	288
Составы городских показательных коллективов дрессировщиков на 1971 г. . . . .	290
Отчеты по состязаниям дрессировщиков со служебными собаками за 1970 г. . . . .	293
Советы начинающему собаководу . . . . .	298

Клуб служебного собаководства ДОСААФ ведет регистрацию служебных собак, дает консультации по вопросам приобретения служебных собак и щенков, их содержания и дрессировки на специальных площадках под руководством опытных инструкторов-дрессировщиков.

#### РАСПИСАНИЕ РАБОТЫ КЛУБА:

Понедельник с 18 до 22 часов

Среда с 14.30 до 22 часов

Пятница с 14.30 до 22 часов

Суббота с 10.30 до 14 часов

Адрес клуба: В. О., 17 линия, д. 38

Телефоны: 13-68-64

13-75-56

## ОТ РЕДАКЦИИ

В каталог 42-й Ленинградской городской выставки служебных собак включены собаки, имеющие родословные карточки и принадлежащие членам Ленинградского городского клуба служебного собаководства ДОСААФ.

Каждая порода собак помещена в каталоге отдельным разделом с общей порядковой нумерацией.

Перед каждой породой помещены краткие аннотации и стандарты данной породы.

Экспонируемые собаки расположены в алфавитном порядке кличек, сначала кобели, затем суки, по возрастным группам.

В каталоге, кроме общепринятых, сделаны следующие сокращения:

К-404 — номер кобеля по Всесоюзной племенной книге служебных собак.

С-490 — номер суки по Всесоюзной племенной книге служебных собак.

КОД — курс общей дрессировки.

ЗКС — защитно-караульная служба.

БЛ — буксировка лыжника.

Каждой экспонируемой собаке присвоен один номер по каталогу.

В разделе «Итоги выставки и состязаний 1970 г.» под заголовком «Возрастные группы» показаны собаки, получившие на выставке 1970 г. оценки «отлично» и «очень хорошо».

В каталоге помещены фотографии, выполненные Л. Герасимовой, А. Лукиным, Т. Дергуновой, Б. Задорожным, Е. Новожиловой, В. Питушкиным, Я. Чеботаревым, З. Якобсоном и другими.

В подготовке каталога к печати принимали участие: Попова Л. К., Задорожная Л. И., Тимченко А. В. (ВЕО), Миронова О. С. (черные терьеры), Егорова Н. К. (колли), Кольчатова О. В. (боксеры), Гефдинг Л. К. (эрдель-терьеры), Дубровская В. М. (доберман-пинчеры), Опаринская З. С. (доги).



Рис. 2. Парад выставки



# П Р А В И Л А П Р О С В Е Д Е Н И Я В Ы С Т А В О К С Л У Ж Е Б Н Ы Х С О Б А К В О Р Г А Н И З А Ц И Я Х Д О С А А Ф

## I. Цели и задачи выставок

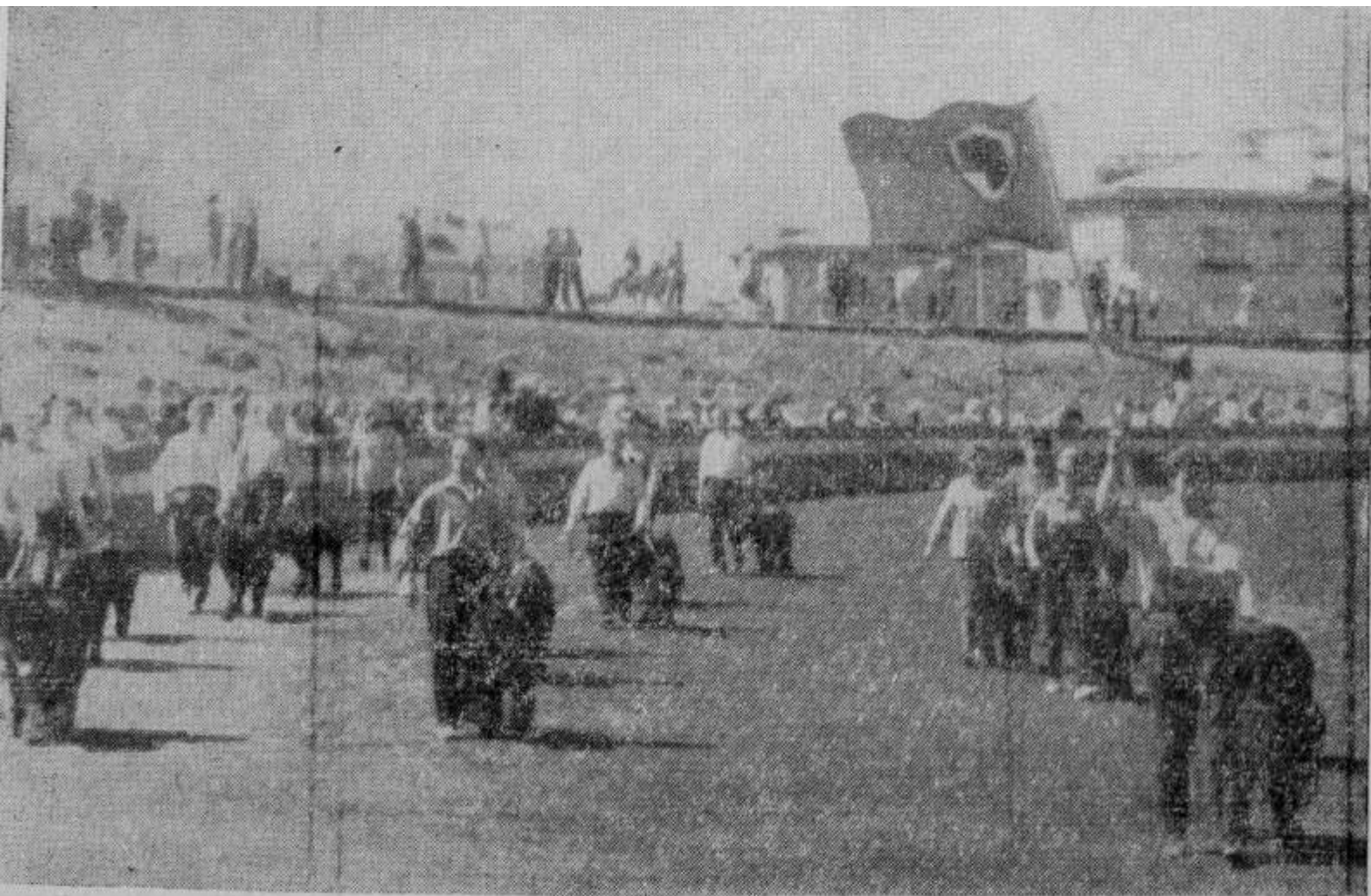
I. Выставки служебных собак проводятся с целью:

- а) определения качества поголовья собак служебных пород, выявления и показа лучших племенных собак;
- б) показа достижений и пропаганды служебного собаководства;
- в) обмена опытом работы в выращивании и дрессировке служебных собак любителей-собаководов, организаций и ведомств;
- г) поощрения владельцев лучших собак и лучших организаций, занимающихся разведением, выращиванием и дрессировкой служебных собак.

## II. Запись, прием и содержание собак на выставке

2. Запись собак на выставку производится в объявленные сроки. С этой целью на каждую собаку заполняется регистрационная карточка установленного образца (приложение 1).

При записи владелец собаки обязан ознакомиться с правилами и порядком выставки и представить:

- а) родословную карточку на записываемую собаку;
- б) дипломы, полученные на предыдущих выставках, испытаниях и состязаниях.

3. Плата за запись собак на выставку устанавливается комитетами ДОСААФ, проводящими выставку, но не свыше 2 руб. 50 коп. за каж-

дую собаку, независимо от того, в какое количество групп записана собака. Плата вносится при записи, о чем выдается квитанция. Собаки войсковых частей и органов МВД записываются бесплатно.

4. Если владелец записанной собаки не представил ее на выставку или ооздал на экспертизу, деньги, уплаченные за запись, не возвращаются.

5. Приемная комиссия после отметки на квитанции ветеринарного врача о допуске собаки на выставку выдает владельцу экспонентский билет и номера для собаки.

6. На каждую записанную собаку экспоненту выдается номер в двух экземплярах, под которым она числится на выставке и в каталоге. Один экземпляр номера прикрепляется к месту привязывания собаки, второй находится у владельца и при выводе собаки на ринг вывешивается на грудь выводящему.

7. Собаки должны выставляться точно к назначенному сроку и все дни до конца выставки быть на своих местах.

8. Владельцы или проводники обязаны неотлучно находиться при собаках, подчиняться распорядку выставки, указаниям выставочного комитета и комендатуры.

9. На территорию выставки допускаются собаки только записанные на выставку и прошедшие ветеринарный осмотр.

10. Каждый, уводящий с выставки собаку, обязан предъявить экспонентский билет, без чего собаку не выпускают с территории выставки.

11. Выгуливать собак разрешается только в специально отведенном месте.

12. Вывешивать объявления на территории выставки без разрешения выставочного комитета запрещается.

13. Владельцы собак и проводники должны следить за объявлениями выставочного комитета о времени вывода собак на ринг. Опоздавшие на ринг собаки к экспертизе не допускаются. Опоздавшей на ринг собакой считается та, которая выведена после начала экспертизы. О начале экспертизы судья объявляет: «На ринге таком-то экспертиза собак началась».

14. На ринг экстерьерной оценки собаки должны выводиться в легких ошейниках без медалей и жетонов. На ринг племенной группы собаки выводятся с медалями и жетонами.

Владелец собаки обязан иметь при себе и предъявлять по требованию судьи родословную карточку и дипломы, полученные собакой на испытаниях и состязаниях.

15. Владелец может снять свою собаку с экспертизы или временно вывести с ринга только с разрешения судьи, в противном случае она не допускается к дальнейшей экспертизе.

16. За неподчинение указаниям судьи или его помощников, пререкание, грубость и оскорбление судейской бригады или отдельных лиц из ее состава судья имеет право удалять этих экспонентов с ринга и аннулировать присужденные оценки, о чем он указывает в своем отчете.

17. Собаки, во внешности которых произведены изменения, не предусмотренные стандартом, с целью скрыть их недостатки, снимаются с ринга, удаляются с выставки и лишаются наград и призов.

### III. Ветеринарный осмотр

18. Ветеринарный осмотр собак производится вне территории выставки и перед ее открытием.

19. Больные собаки на территорию выставки не допускаются и экспертизе не подлежат.

20. Перед ветеринарным осмотром владельцы собак должны предъявлять справки ветеринарного надзора о благополучии по заразным заболеваниям района, из которого привезена собака, и о том, что собаке произведена в текущем году прививка против бешенства. На собак, принадлежащих ведомственным питомникам, кроме того, должна быть предъявлена справка о благополучии хозяйства в эпизоотическом отношении.

21. Кобели подвергаются осмотру на крипторхизм. Крипторхи и кастраты на выставку не допускаются.

#### IV. Распределение собак по возрастным группам

22. Для экспертизы на выставке собак записывают по породам, полу и возрасту в следующие возрастные группы:

— младшая возрастная группа — от 10 месяцев до 1,5 лет;

— средняя возрастная группа — от 1,5 лет до 2,5 лет;

— старшая возрастная группа — от 2,5 лет до 9 лет;

— племенная группа собак до 9 лет, имеющих классность по бонитировке. С обязательным условием прохождения экстерьерного ринга и получением оценки на нем не ниже «очень хорошо».

Возраст собаки определяется на день открытия выставки.

#### V. Экспертиза собак на выставке

23. Экспертиза собак на выставке проводится в соответствии с «Инструкцией по методике и технике экспертизы служебных собак».

24. Для проведения экспертизы собак назначается судейская бригада в составе судьи и двух его помощников. В помощь судейской бригаде выделяется секретарь и дежурный по рингу.

Для практической учебной работы к судейской бригаде могут быть прикреплены один-два стажера.

Судьей и его помощниками могут назначаться лица, имеющие звание судьи по служебному собаководству. В отдельных случаях при отсутствии судей в качестве его помощников могут быть использованы активисты секции разведения или лица, имеющие специальную подготовку по служебному собаководству.

Решение судьи по экспертизе собак является окончательным. Судейство производится непосредственно на ринге. Судья расставляет собак на ринге, определяет их оценку и места в порядке, в котором они описаны, составляет отчет по экспертизе собак.

Помощники судьи принимают участие в экспертизе и выполняют поручения судьи, связанные с экспертизой собак на данном ринге.

25. Судейские бригады назначаются комитетами ДОСААФ, проводящими выставки служебных собак, из судей, рекомендуемых коллегами судей и советами клубов.

26. Для работы на выставках с большим количеством экспонируемых собак рекомендуется утверждать несколько судейских бригад. Нормальной нагрузкой для работы судейской бригады считается судейство 60 собак в день.

27. Судья и его помощники не имеют права выставлять собак, принадлежащих им и членам их семьи в той группе, где они проводят экспертизу, а также во время экспертизы возрастных групп не имеют права судить потомков первой генерации от принадлежащих им собак.

28. По окончании экспертизы каждой группы собак судейская бригада сдает в выставочный комитет заполненный и подписанный оценочный лист по установленной форме.

29. Отчет о проведении экспертизы представляется за подписью судьи не позже полуторамесячного срока в клуб служебного собаководства, проводивший выставку.

Клуб обязан в месячный срок выслать один экземпляр судейского отчета, напечатанный на машинке, в Федерацию служебного собаководства СССР и один экземпляр судье, проводившему экспертизу.

## VI. Оценки и награды

30. Собакам, прошедшим экспертизу в зависимости от степени соответствия стандарту породы и конституциональных и экстерьерных качеств, присуждаются следующие оценки:

— в старшей и средней возрастных группах — «отлично», «очень хорошо», «хорошо» и «удовлетворительно»;

— в младшей возрастной группе — высшей оценкой является «очень хорошо».



Рис. 3. В любую погоду в огонь...

31. Одновременно с оценкой собакам могут быть присуждены соответствующие медали:

— оценка «отлично» — большая золотая медаль;

— оценка «очень хорошо» — малая золотая медаль;

— оценка «хорошо» (только для сук) — серебряная медаль.

Медали присуждаются и выдаются при следующих условиях:

а) наличие родословной карточки с тремя поколениями предков, а для собак пород: кавказская, средне-азиатская и южно-русская овчарки, утвержденные породные группы, а также потомки собак, вывезенных из-за границы и по решению Федерации служебного собаководства СССР, бонитирующихся на льготных условиях, требуются родословные карточки не менее чем с одним рядом предков;

- б) прохождение курса дрессировки:
- для собак старшей возрастной группы — диплом по специальной службе (кроме ездовой, буксировки лыжника и подноса легких грузов), полученный на испытаниях или состязаниях;
  - для собак средней возрастной группы — диплом по общему курсу дрессировки, полученный на испытаниях или состязаниях;
  - для собак младшей возрастной группы сдача испытаний не обязательна;
  - для собак, принадлежащих ведомственным охранам и войсковым частям, должны быть представлены документы о прохождении ведомственных испытаний с указанием полученных оценок.



Рис. 4. ... и в воду

32. Те же условия устанавливаются и для получения призов.
33. Собакам (в каждой породе кобелям и сукам отдельно), занявшим на ринге первое место в старшей возрастной группе (при наличии на этом ринге не менее пяти собак), получившим оценку «отлично», при наличии родословной карточки и диплома по специальной службе (в соответствии с п. 31), присуждается звание «Победитель выставки» текущего года.
34. Владельцам собак, которые получили оценки «отлично», «очень хорошо» и «хорошо», выдаются дипломы, в которых указывается оценка, полученные медали, призы и звания «Победитель выставки». Собакам, получившим «отлично» и «очень хорошо», проставляются порядковые места, полученные ими на ринге в каждой группе оценок.
- Владельцам собак, получивших оценку «удовлетворительно», выдается справка.
- Дипломы и справки подписываются председателем Выставочного комитета и судьей, проводившим экспертизу собак, и скрепляются печатью.
35. Экспертиза группы племенных собак производится отдельно по породам и полу.
36. Судейская бригада, руководствуясь племенными документами и дополнительными данными, выявленными на проводимой выставке, может присуждать собакам новые классы бонитировки, а также опре-

делять порядковые места на ринге по классности и итоговым баллам комплексной оценки.

При равенстве баллов высшее порядковое место в классе определяется с учетом более высоких баллов за потомство.

37. На ринге группы племенных собак демонстрируются собаки, получившие при экспертизе не ниже второго класса боштировки. Собаки расставляются судьейской бригадой по классам боштировки, в зависимости от количества полученных баллов, в порядке занятых ими мест в классе.

38. На собак, прошедших экспертизу в группе племенных (элита, первый и второй классы), выдаются дипломы с указанием классности и присужденного места в классе, присужденных медалей и призов.

Собаке, получившей классность элита, выдается медаль «элита». При присуждении первого класса выдается медаль «племенной собаки».

39. Собаки (раздельно по полу в каждой породе), занявшие первое место в классе элита, при наличии не менее 60 баллов за качество потомства, становятся чемпионами данной выставки текущего года.

Собакам, получившим звание чемпиона два года подряд на выставке одного клуба (при условии увеличения баллов за потомство), присуждается звание «чемпион породы».

Собакам, получившим звание чемпиона, присуждается медаль «чемпион». Если у первой собаки в классе нет увеличения баллов за потомство, то звание чемпиона в текущем году в данном классе не присуждается.

40. Медали взамен утерянных не выдаются.

41. Кроме призов выставкома, на выставке могут учреждаться специальные переходящие призы и дипломы владельцам лучших собак и организациям за работу по служебному собаководству.

42. Переходящие призы хранятся в клубах служебного собаководства ДОСААФ, проводивших выставку. Ежегодно после присуждения на призах гравировается наименование организации или фамилия и инициалы владельца собаки, кличка собаки и дата присуждения приза.

Владельцу собаки или организации, которым присужден в текущем году переходящий приз, выдается специальный диплом.

43. При получении переходящего приза одним и тем же экспонентом (за одну и ту же собаку) или организацией (за одни и те же показатели) в течение трех лет подряд приз передается в собственность. Альбом-журнал этого приза остается в клубе и в нем могут делаться записи по вновь выделенным призам.

44. Список призов выставки с условиями их присуждения печатается в каталоге или вывешивается на выставке, а сами призы выставляются для обозрения на территории выставки.

45. Вручение присужденных призов производится выставочным комитетом публично в последний день выставки. Медали и призы, не полученные без уважительных причин, аннулируются и после выставки не выдаются.

Медали вручаются по усмотрению выставкома на ринге после описания или вместе с призами.

## ВЫСТАВОЧНЫЙ КОМИТЕТ

Председатель: *Емельянов Л. А.*

Заместители председателя: *Аверин Е. П., Ярин В. Г.*

Секретарь: *Хрустицкая В. В.*

Члены: *Зайцев Ю. И., Дубовик Е. В., Кольчатов В. А., Кольчатова О. В.,  
Малоземов А. И., Сухарев М. Н., Чернышев Н. Н.*

### Комиссии выставочного комитета

Приемная: председатель — *Кольчатова О. В.*, зам. председателя —  
*Петропавлова М. К.*

По экспертизе: председатель — *Чернышев Н. Н.*, члены — *Обручева В. А.,  
Собецук О. М.*

Наградная: председатель — *Дубовик Е. Б.*, члены — *Денбург Т. А.,  
Задорожная Л. И.*

Хозяйственная: председатель — *Чистяков Ю. Т.*, члены — *Рожков Б. И.,  
Минин И. А.*

Агитационно-массовая: председатель — *Сухарев М. Н.*, члены — *Вино-  
градова Н. С.*

Ветеринарная: председатель — *Малоземов А. И.*, члены — *Адаманис В. Ф.,  
Комендант выставки — Зайцев Ю. И.*

По изданию каталога: председатель — *Кольчатов В. А.*  
Зам. председателя — *Федорова И. Б.*

## СОСТАВ СОВЕТА ЛЕНИНГРАДСКОГО ГОРОДСКОГО КЛУБА СЛУЖЕБНОГО СОБАКОВОДСТВА ДОСААФ

Председатель Совета клуба — *Емельянов Л. А.*

Заместители председателя — *Попов Н. И., Голубов А. И.*

Секретарь — *Хрустицкая В. В.*

Члены совета: *Аверин Е. П., Алексеев Н. А., Ананьев Г. В., Боев П. И.,  
Буйкевич Л. А., Волошин А. И., Жабина Г. В., Зайцев Ю. И.,  
Калинин В. А., Ксгреб В. П., Коломеец Н. А., Кольчатова О. В.,  
Макарин Н. С., Машкова М. В., Миронова В. К., Миртов В. А.,  
Оскерко Ж. В., Пакулин В. П., Попова Л. К., Савинский Н. Г.,  
Сердцев П. М., Соболев А. Н., Сорокина Д. В., Суворов Ю. И.,  
Сухарев М. Н., Федорова И. Б., Цедербаум Е. В., Чернышев Н. Н.,  
Ярин В. Г.*

## СОСТАВ БЮРО КИНОЛОГИЧЕСКОГО ОТДЕЛА ПРИ СОВЕТЕ ЛЕНИНГРАДСКОГО КЛУБА СЛУЖЕБНОГО СОБАКОВОДСТВА

Председатель — *Кольчатова В. А.*

Заместители председателя — *Отаринская Э. С., Собошук О. М.*

Секретарь — *Гейфдинг Л. К.*

Члены: *Дубровская В. М., Гуревич А. И., Кольчатова О. В., Машкова М. В., Мирочева О. С., Обручева В. А., Попова Л. К., Родионова С. В., Чернышев Н. Н.*

## СОСТАВ БЮРО УЧЕБНОГО ОТДЕЛА ПРИ СОВЕТЕ ЛЕНИНГРАДСКОГО КЛУБА СЛУЖЕБНОГО СОБАКОВОДСТВА

Председатель — *Аверин Е. П.*

Заместитель председателя — *Алексеев М. А.*

Секретарь — *Григорьева Л. М.*

Члены: *Коренева Г. П., Маилук А. А., Машкова М. В., Острцова Л. И., Рикман М. Л., Смольтис Е. М., Фогт Е. В.*

## СОСТАВ БЮРО ОРГМАССОВОГО ОТДЕЛА ПРИ СОВЕТЕ ЛЕНИНГРАДСКОГО КЛУБА СЛУЖЕБНОГО СОБАКОВОДСТВА

Председатель — *Сухарев М. П.*

Секретарь — *Попова Н. Б.*

Члены: *Веселова В. Б., Виноградова Н. С., Дубовик Е. В., Игнатьев В. М., Миртов В. А., Сорокина Д. В., Сушин-Жан-Никитин Р. А., Формозова Л. В., Чистяков Ю. Т.*

## СОСТАВ БЮРО КОЛЛЕГИИ СУДЕЙ ПРИ СОВЕТЕ ЛЕНИНГРАДСКОГО КЛУБА СЛУЖЕБНОГО СОБАКОВОДСТВА

Председатель — *Чернышев Н. Н.*

Заместители председателя — *Машкова М. В., Собошук О. М.*

Секретарь — *Плющева М. Г.*

Члены: *Кольчатова В. А., Обручева В. А., Смольтис Е. М.*

## СОСТАВ СУДЕЙСКОЙ КОЛЛЕГИИ ЛЕНИНГРАДСКОГО ГОРОДСКОГО КЛУБА СЛУЖЕБНОГО СОБАКОВОДСТВА ДОСААФ

1. *Заводчиков П. А.* — судья Всесоюзной категории
2. *Обручева В. А.* — судья Всесоюзной категории
3. *Родионова С. В.* — судья Всесоюзной категории
4. *Чернышев Н. Н.* — судья Всесоюзной категории
5. *Буйкевич Л. А.* — судья Республиканской категории
6. *Гуревич А. И.* — судья Республиканской категории
7. *Егорова Н. К.* — судья Республиканской категории
8. *Куряццев В. Н.* — судья Республиканской категории
9. *Молас Н. С.* — судья Республиканской категории
10. *Рикман М. Л.* — судья Республиканской категории
11. *Собошук О. М.* — судья Республиканской категории
12. *Смольтис Е. М.* — судья Республиканской категории
13. *Гудер Л. М.* — судья Республиканской категории
14. *Фогт Е. В.* — судья Республиканской категории
15. *Аверин Е. П.* — судья Республиканской категории
16. *Адаманис В. Ф.* — судья I категории
17. *Алексеев М. А.* — судья I категории



18. Григорьева Л. М. — судья I категории
19. Дубровская В. М. — судья I категории
20. Калинин В. А. — судья I категории
21. Кольчатов В. А. — судья I категории
22. Коренева Т. П. — судья I категории
23. Лапландская К. П. — судья I категории
24. Машкова М. В. — судья I категории
25. Молчанов Д. Н. — судья I категории
26. Оленева Н. М. — судья I категории
27. Острецова Л. И. — судья I категории
28. Петров И. П. — судья I категории
29. Петрова Е. С. — судья I категории
30. Попова Л. К. — судья I категории
31. Синицкая Л. С. — судья I категории
32. Сытник Т. А. — судья I категории
33. Славянская А. Г. — судья I категории
34. Тихомирова М. Н. — судья I категории
35. Андрианова Н. Г. — судья
36. Гефдинг Л. К. — судья
37. Гусева Т. И. — судья
38. Жабина Г. В. — судья
39. Жилина З. А. — судья
40. Демидова Т. А. — судья
41. Иванова Т. М. — судья
42. Кольчатова О. В. — судья
43. Лайминг Н. М. — судья
44. Майзус А. А. — судья
45. Миронова О. С. — судья
46. Опаринская З. С. — судья
47. Орлов А. Ф. — судья
48. Паринкина О. М. — судья
49. Петропавлова М. К. — судья
50. Петушков Н. М. — судья
51. Плющева М. Г. — судья
52. Попов Н. И. — судья
53. Попова Л. Н. — судья
54. Радциг М. Е. — судья
55. Рекуц А. Г. — судья
56. Ролле Н. Н. — судья
57. Саминина И. А. — судья
58. Соколов Ю. А. — судья
59. Соколова А. И. — судья
60. Сухарев М. М. — судья
61. Феленковская И. В. — судья

**СОСТАВ ИНСТРУКТОРОВ-ДРЕССИРОВЩИКОВ  
ЛЕНИНГРАДСКОГО ГОРОДСКОГО КЛУБА СЛУЖЕБНОГО  
СОБАКОВОДСТВА ДОСААФ**

1. Острецова Л. И. — мастер-дрессировщик
2. Петрова Е. С. — инструктор-дрессировщик I разряда
3. Ефремов В. И. — инструктор-дрессировщик II разряда
4. Комарова Т. Г. — инструктор-дрессировщик II разряда
5. Капинос В. Т. — инструктор-дрессировщик II разряда
6. Красников Н. М. — инструктор-дрессировщик II разряда
7. Макарин Н. С. — инструктор-дрессировщик II разряда
8. Медведь Б. А. — инструктор-дрессировщик II разряда
9. Попова Л. Н. — инструктор-дрессировщик II разряда

10. *Рыбин Н. К.* — инструктор-дрессировщик II разряда
11. *Сорокина Д. В.* — инструктор-дрессировщик II разряда
12. *Васильева Л. Б.* — инструктор-дрессировщик III разряда
13. *Виноградова Н. А.* — инструктор-дрессировщик III разряда
14. *Дубовицкая Л. С.* — инструктор-дрессировщик III разряда
15. *Майзус А. А.* — инструктор-дрессировщик III разряда
16. *Малянтович Г. А.* — инструктор-дрессировщик III разряда
17. *Рудашевская А. И.* — инструктор-дрессировщик III разряда
18. *Соколов Ю. А.* — инструктор-дрессировщик III разряда
19. *Стрельников Е. А.* — инструктор-дрессировщик III разряда
20. *Тихомирова Л. Я.* — инструктор-дрессировщик III разряда
21. *Шендерович М. П.* — инструктор-дрессировщик III разряда.

**СОБАКИ, ЭКСПОНИРУЕМЫЕ  
НА ВЫСТАВКЕ 1971 г.**

## ВОСТОЧНО-ЕВРОПЕЙСКИЕ ОВЧАРКИ



Рис. 5. Восточно-европейская овчарка Морель. Владелец Чибниев И. В.

Рис. 5. Восточно-европейская овчарка Морель. Владелец Чибиняев И. В.

Восточно-европейская (немецкая) овчарка была впервые завезена в Россию в 1904 году. Ее применяли в качестве санитарных собак в русской армии во время русско-японской войны.

С 1907 года этих собак стали использовать для розыскной службы.

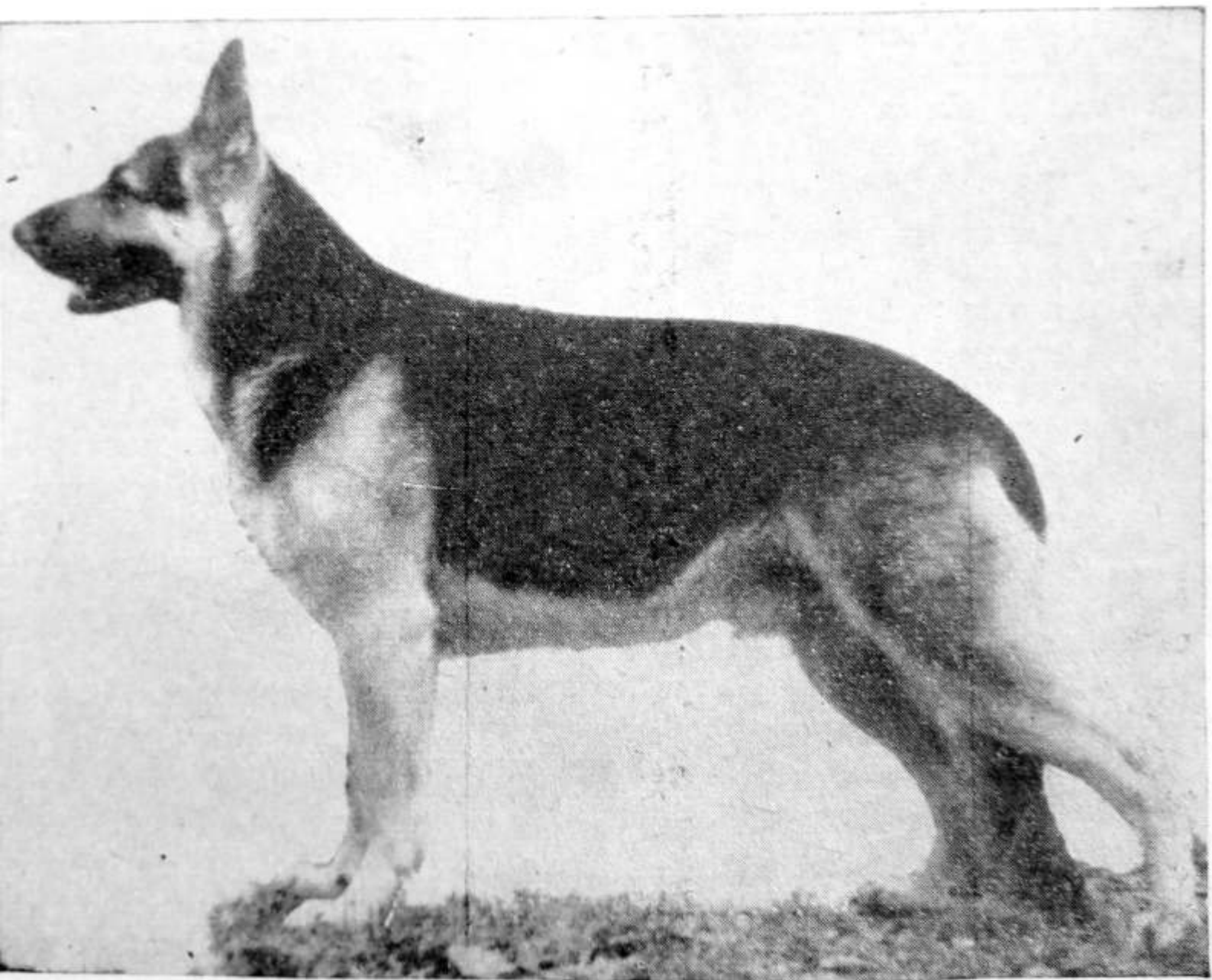
В руках любителей-собаководов собаки этой породы насчитывались единицами, разводились они в незначительном количестве полицейскими питомниками. Организованное разведение овчарки началось в 1924 году, в период организации в СССР ведомственных школ и питомников служебных собак и создания общественных организаций служебного собаководства, объединяющих в своих рядах тысячи любителей и заводчиков этой породы.

Планово и целенаправленно разводимая в течение более трех десятков лет, на деле показавшая свою пригодность во всех отраслях хозяйственной работы, на охране границ, розыскной службе и на фронтах Великой Отечественной войны, восточно-европейская овчарка настолько видоизменилась применительно к нашим требованиям и условиям, что в настоящее время она резко отличается от того типа, который разводят в Западной Европе.

В настоящее время эта порода является наиболее широко используемой в Советском Союзе. Около 90% всего поголовья служебных собак приходится на восточно-европейскую овчарку.

## СТАНДАРТ ВОСТОЧНО-ЕВРОПЕЙСКОЙ ОВЧАРКИ

Собака породы восточно-европейская овчарка выше среднего роста, крепкого и крепкого сухого типа сложения, растянутого формата, с плавными и свободными движениями.

Собака обладает острым чутьем и слухом, сильным уравновешенно-подвижным типом высшей нервной деятельности (ВНД), живым и недоверчивым характером, выносливая, смелая. Наличие хорошо выраженной оборонительной реакции в активной форме и способность к сравнительно быстрой акклиматизации позволяют собаку породы восточно-европейская овчарка успешно применять в различных климатических условиях и по всем видам служб как в Вооруженных Силах, так и в народном хозяйстве.

**Тип конституции:** крепкий и крепкий сухой с хорошо развитым костяком и сильной мускулатурой. Кожа эластичная, не образующая складок и отвесностей.

**Недостатки:** легкость сложения, легковатый костяк, недостаточно развитая мускулатура, легкая голова, высоконоготь и вследствие этого, как правило, укороченный формат. Грубость и рыхлость сложения: рыхлая мускулатура, тяжелая голова, коротконоготь, как правило, удлинненный формат.

**Пороки:** те же отклонения, но выражены в более резкой форме.

**Индекс костистости:** для кобелей 18—20, для сук 17—19.

**Индекс формата:** 110—112.

**Недостатки:** небольшие отклонения от указанного формата (108 и 114).

**Пороки:** квадратный или очень растянутый формат.

**Высота в холке:** для кобелей 66—70 см, для сук 60—66 см.

**Недостатки:** для кобелей ниже 66 см и выше 70 см, для сук ниже 62 см и выше 66 см.

**Пороки:** для кобелей ниже 63 см и выше 72 см, для сук ниже 58 см и выше 68 см.

**Особенности поведения:** сильный, уравновешенно-подвижный тип высшей нервной деятельности, с выраженной оборонительной реакцией в активной форме.

**Недостатки:** робость, излишняя возбудимость, вялость.

**Пороки:** трусость, крайняя возбудимость, чрезмерная вялость.

**Половой тип:** хорошо выражен соответственно полу. Кобели массивнее, мужественнее, чем суки, с более выраженной холкой, с более широкой грудью, с более массивной по отношению к корпусу головой.

**Недостатки:** небольшие отклонения в половом типе (суки в кобелином типе).

**Пороки:** резкие отклонения от полового типа (кобели в сучьем типе), крипторхизм.

**Шерстный покров:** шерсть густая, жестковатая с хорошо развитым подшерстком. Волос прямой. На голове, ушах и конечностях короткий, на других частях тела — более длинный.

**Недостатки:** мягкая шерсть, волнистый волос.

**Пороки:** курчавый волос, длинная или короткая шерсть без подшерстка.

**Окрас:** зонарно-серый, зонарно-рыжий разных оттенков, чепрачный, черный и черный с подпалами.

**Недостатки:** палевый без чепрака, белый, бурый, тигровый, наличие небольшого белого пятна на груди или лапах.

**Пороки:** белые пятна на морде, шее, большое пятно на груди, на ногах, белый конец хвоста.

**Голова:** клинообразной формы, массивная, умеренно широкая в черепной части. Скулы мускулистые, слегка округлые. Лоб от затылочного бугра плоский и должен быть немного выпуклым в передней части, во всю длину разделен на две половины слабо обозначенной бороздкой. Переход от лба к морде заметный, но постепенный.

**Морда:** параллельна продолженной линии лба, заостренная, с сухими плотно прилегающими губами, по длине немного короче половины длины головы. Мочка носа — крупная, черная.

**Недостатки:** излишне выпуклый лоб, резкий или слабо обозначенный переход от лба к морде. Узкая или широкая голова в черепной части. Укороченная или удлиненная морда. Слегка опущенная или слегка вздернутая морда. Излишне развитые скулы или надбровные дуги.

**Пороки:** грубая или легкая голова, непропорциональная общему типу сложения, тупая вздернутая морда. Опущенная морда. Мочка носа — мелкая, коричневая.

**Уши:** средней величины, стоячие, высоко поставленные, остроконечные в форме треугольника, концами направлены вперед и кверху.

**Недостатки:** длинные или короткие уши, низко поставленные, с закругленными концами, небольшая сближенность, или развешенность. Стоячие, но качающиеся во время движения (одно или оба уха).

**Пороки:** полустоячие, висящие на хрящах, мягкие в основании и заваленные во внутрь (одно или оба уха).



Рис. 6. Восточно-европейская овчарка Чезета. Чемпион породы. Владелец Куракин К. К.



**Глаза:** темные, овальной формы, косо посаженные, с сухими плотно прилегающими веками.

**Недостатки:** круглые, большие или маленькие глаза, прямо посаженные, недостаточно темные по отношению к окрасу головы собаки.

**Пороки:** очень светлые глаза, выпуклые и неодинаковые по цвету.

**Зубы:** крупные, белые, плотно прилегающие друг к другу. Резцы расположены в одну линию. Прикус ножницеобразный.

**Недостатки:** стертые несоответственно возрасту зубы, наличие сломанных зубов, не мешающих определению правильности прикуса. Отсутствие отдельных ложнокоренных зубов и желтый налет на зубах.

**Пороки:** все отклонения от нормального прикуса. Мелкие и редкие зубы. Полное отсутствие ложнокоренных зубов. Кариоз зубов (зубы с сильно разрушенной эмалью). Резцы расположены не в одну линию. Сломанные, сильно стертые резцы или отсутствие отдельных резцов (если это мешает определению прикуса).

**Шея:** крепкая, мускулистая, сухая, по длине приблизительно равна длине головы. Постав шеи под углом 40—45° по отношению к линии спины.

**Недостатки:** низко или высоко поставленная шея, короткая или длинная шея, небольшой подвес, загроуженность.

**Порок:** сильно выраженный подвес.

**Грудь:** овальной формы, длинная, широкая и глубокая. Нижняя часть груди должна быть не выше локтей.

**Недостатки:** недостаточно изогнутые или излишне выпуклые ребра, нижняя линия груди немного выше локтей.

**Пороки:** плоская или бочкообразная, узкая, мелкая грудь.

**Живот:** умеренно подтянут.

**Недостатки:** излишне подтянут (поджарый), опущенный живот (прибрюшистый).

**Холка:** хорошо развитая, заметно выступающая над линией спины.

**Недостатки:** слабо развитая, недостаточно выступающая над линией спины холка.

**Спина:** крепкая, прямая, широкая.

**Недостатки:** мягкая, выпуклая.

**Пороки:** провисшая, горбатая.

**Поясница:** короткая, широкая, выпуклая, постепенно переходящая к крупу.

**Недостатки:** прямая, излишне выпуклая поясница.

**Пороки:** длинная, провисшая, горбатая поясница.

**Круп:** округлый, длинный, широкий, мускулистый, плавно опускающийся к основанию хвоста.

**Недостатки:** недостаточно мускулистый, несколько выпрямленный, небольшая скошенность крупа.

**Пороки:** узкий, короткий, горизонтальный, резко скошенный круп.

**Хвост:** саблевидной формы, по длине доходит последним позвонком до скакательного сустава или немного длиннее, в спокойном состоянии держится опущенным вниз, в возбужденном состоянии — в первой трети своей длины хвост идет на одной линии со спиной, а в двух остальных третях постепенно изгибается кверху.

**Недостатки:** хвост недостаточно длинный, не достигающий до скакательного сустава, с небольшой изогнутостью в последней трети (крючковатый), поднимающийся при возбуждении собаки от своего основания выше линии спины.

**Пороки:** хвост «кольцом», «серпом», сильно укороченный, куцехвостость.

**Передние конечности:** плечи мускулистые с хорошо выраженными углами. Углы плечевых суставов  $90-100^\circ$ . Предплечья прямые, поставлены отвесно и параллельно друг другу. Длина передних ног до локтей несколько больше половины высоты собаки в холке.

**Индекс высоконогости:** 50-54.



рис. 7. Сдает экзамен

**Недостатки:** незначительные отклонения в углах плечевых суставов, несколько укороченные или удлиненные предплечья, небольшое выворачивание локтей.

**Пороки:** прямые или острые плечи, искривленные или тонкие предплечья, длинные или короткие предплечья, резкое выворачивание локтей.

**Пясти:** длинные пружинистые, поставлены несколько наклонно (угол с землей около  $60^\circ$ ).

**Недостатки:** короткие или длинные пясти, небольшой размет, незначительная косолапость одной или обеих конечностей.

**Пороки:** отвесно поставленные или очень слабые пясти, резко выраженный размет или косолапость одной или обеих конечностей.

**Задние конечности:** при осмотре сзади прямо поставлены и параллельны между собой. Бедрa с хорошо развитой выпуклой мускулатурой. Бедренные кости поставлены с небольшим наклоном (около  $80^\circ$ ). Колени округлые, малозаметные. Голени длинные, поставленные наклонно (под углом  $45^\circ$ ). Скакательные суставы сухие, плоские, с хорошо выраженными углами (угол скакательного сустава около  $125^\circ$ ). Постав задних конечностей оттянутый. Отвесная линия, опущенная от седалищного бугра, должна пересекать голень отставленной назад ноги, в ее нижней трети. Плюсны крепкие, поставленные почти отвесно.

**Недостатки:** при осмотре сзади небольшое отклонение от параллельности постава задних конечностей (небольшая сближенность или вывернутость скакательных суставов). Широкий или узкий постав, небольшая прямозадость. Укороченные голени.

**Пороки:** резко выраженные отклонения от параллельности постава — сближенность скакательных суставов и бочкообразный постав. Прямой или саблестый постав. Короткие голени.

**Лапы:** (передние и задние) овальной формы, сводистые, в комке. Прибылые пальцы должны быть удалены.

**Недостатки:** круглые или мягкие лапы. Прибылые пальцы.

**Пороки:** плоские или сильно распушенные лапы.

**Движения:** свободные, плавные, размашистые. Характерным аллюром является низкая, стелющаяся рысь. Во время движения рысью ноги должны двигаться прямолинейно с некоторой приближенностью передних конечностей к средней линии. Суставы передних и задних конечностей свободно разгибаются. Спина и поясница упруго и эластично пружинят. Холка и круп во время движения должны быть на одном уровне.

**Недостатки:** небольшое отклонение от прямолинейных движений конечностей (собака ставит ноги во внутрь или наружу), недостаточное разгибание суставов передних или задних конечностей и в связи с этим недостаточно размашистые движения на рыси. Недостаточно эластичные движения спины и поясницы. Круп на рыси немного приподнят. Небольшое раскачивание крупа (вихляние задом). Небольшое движение крупа по вертикали.

**Пороки:** связанные, тяжелые движения. Короткие шаги передних конечностей. Высоко поднятый во время рыси по отношению к холке круп. Движение зада в косом направлении (собака бежит боком). Иноходь. Резкое движение крупа в вертикальном направлении.

**Дисквалифицирующие пороки:** все отклонения от правильного (ножницеобразного) прикуса. Крипторхизм (односторонний и полный). Коричневая мочка носа при любом окрасе шерсти. Пежины. Висячие или купированные уши. Короткий или купированный хвост.

## ЭКСПОНИРУЕМЫЕ СОБАКИ

### КОБЕЛИ СТАРШЕЙ ВОЗРАСТНОЙ ГРУППЫ

1. **АДАР** — чепрачный, рожд. 29.4.1966 г., от Ларса К-270 (Заседателев) и Победителя Кары-Ады (Кобайлов). Оценка на выставке — очень хорошо. Оценка на испытаниях: КОД — I ст., ЗКС — I ст., буксировка лыжника — I ст. Владелец Сухарев М. Н.
2. **АЙГУН-ЛИР** — черный, рожд. 23.2.1967 г., от Султана (питомник) и Альфы (Бабаев). Оценка на выставке — очень хорошо. Оценка на испытаниях: КОД — III ст. Владелец Георгиев В. Г.
3. **АЙЛАН** — черный, однопометник предыдущего. Оценка на выставке — очень хорошо. Оценка на испытаниях: КОД — I ст., ЗКС — II ст. Владелец Яковлев В. Д.
4. **АТОС** — зонарно-серый, рожд. 30.3.1966 г., от Дика (Макарова) и Дины (Князева). Оценка на выставке — очень хорошо. Оценка на испытаниях: КОД — I ст., ЗКС — II ст. Владелец Степанов В. Д.
5. **АМПИР** — чепрачный, рожд. 23.12.1963 г., от чемпиона Гаруна К-226 (Буллан) и Астры (Лукин). Оценка на выставке — отлично, Победитель выставки. Племенной класс — элита. Оценка на испытаниях: КОД — I ст., ЗКС — I ст., буксировка лыжника — I ст. Владелец Рыбин Н. К.
6. **БОЯР** — чепрачный, рожд. 12.6.1967 г., от Султана (питомник) и Тэмы (Кузьмин). Оценка на выставке — очень хорошо. Оценка на испытаниях: КОД — I ст., ЗКС — I ст. Владелец Никитин Г. Б.

7. **БРИГ** — чепрачный, рожд. 3.8.1966 г., от Мурата К-421 (Ершов) и Саратовки-Лани С-930 (Соколова). Оценка на выставке — отлично. Оценка на испытаниях: КОД — I ст., ЗКС — I ст., розыскная служба — III ст., буксировка лыжника — I ст., ездовая служба — I ст. Владелец Острецова Л. П.



Рис. 8. Вперед, только вперед

8. **ВЕЛЬГЕН** — чепрачный, рожд. 10.9.1968 г., от Загера (Шаров) и Адели (Козлов). Оценка на выставке — очень хорошо. Оценка на испытаниях: КОД — I ст., ЗКС — II ст., буксировка лыжника — III ст. Владелец Барабанова А. В.

9. **ВИКОН** — чепрачный, рожд. 22.4.1968 г., от Кринга (Плетнев) и Ликсы (Бучина). Оценка на выставке — очень хорошо. Владелец Прохорова Т. С.

10. **ВУД** — чепрачный, однопометник предыдущего. Оценка на выставке — очень хорошо. Оценка на испытаниях: КОД — I ст., ЗКС — I ст. Владелец Бобров В. В.

11. **ГАК** — чепрачный, рожд. 24.4.1968 г., от чемпиона породы и Победителя Ингура К-405 (Емельянова) и Кроны (Рыбичев). Оценка на выставке — очень хорошо. Оценка на испытаниях: КОД — III ст. Владелец Шалаев И. Е.

12. **ГИРЕЙ** — чепрачный, рожд. 20.2.1966 г., от чемпиона породы Аскара К-393 (Муравьева) и Герты С-791 (Агаев). Оценка на выставке — отлично. Оценка на испытаниях: КОД — III ст., ЗКС — I ст. Владелец Жукова Н. А.

13. **ДАНАЙ** — чепрачный, рожд. 10.9.1967 г., от Всесоюзного Победителя Урана (Пономарева) и Бары (Горбатенков). Оценка на выставке — очень хорошо. Оценка на испытаниях: КОД — II ст., ЗКС — II ст. Владелец Чуприна Н. Ю.

14. **ДЖЕФ** — чепрачный, рожд. 7.10.1968 г., от Тумана (Кабонин) и Ронни (Иванов). Оценка на выставке — очень хорошо. Оценка на испытаниях: КОД — I ст. Владелец Макова М. Г.

15. **ДЖИМ** — чепрачный, рожд. 8.3.1966 г., от Раджа (Мартынов) и Бары (Саенко). Оценка на выставке — отлично. Оценка на испытаниях: КОД — I ст., ЗКС — I ст., караульная служба — I ст. Владелец Луганская Л. М.

16. **ДЖОККЕР** — чепрачный, рожд. 23.4.1966 г., от Победителя Сурана К-403 (Воскресенская) и Тави (Леонтьев). Оценка на выставке — очень хорошо. Оценка на испытаниях: КОД — I ст., ЗКС — I ст. Владелец Загробян З. И.

17. **ДОРХАН** — чепрачный, рожд. 30.4.1968 г., от Победителя Самбо К-377 (Сергеев) и Тальмы (Кузнецов). Оценка на выставке — очень хорошо. Оценка на испытаниях: КОД — I ст. Владелец Кузнецова О. В.

18. **ЕРОН** — чепрачный, рожд. 15.2.1968 г., от Тумана (Кабонин) и Бары (Харзин). Оценка на выставке — очень хорошо. Оценка на испытаниях: КОД — I ст., ЗКС — III ст. Владелец Щербаков Е. Г.

19. **ЖЮЛЬ** — чепрачный, рожд. 2.5.1968 г., от Суойан Цорро (Пучковская) и Альфы (Бабаев). Оценка на выставке — очень хорошо. Оценка на испытаниях: КОД — III ст. Владелец Класс А. С.

20. **ЗАГАР** — чепрачный, рожд. 4.5.1968 г., от Победителя Эмбо (Токин) и Минни (Кулешов). Оценка на выставке — очень хорошо. Оценка на испытаниях: КОД — I ст. Владелец Кудрявцева Г. А.

21. **ЗЕКС** — чепрачный, рожд. 25.10.1966 г., от Победителя Сурана К-403 (Воскресенская) и Ральты (Соколов). Оценка на выставке — очень хорошо. Оценка на испытаниях: КОД — I ст., ЗКС — II ст., буксировка лыжника — II ст. Владелец Соловьева Е. И.

22. **ЗОРКИЙ** — чепрачный, рожд. 17.7.1967 г., от Грейса (Локтев) и Польди (Быстров). Оценка на выставке — очень хорошо. Оценка на испытаниях: КОД — I ст., ЗКС — II ст. Владелец Терехов Э. П.

23. **ИЗАР** — чепрачный, рожд. 23.2.1968 г., от Победителя Самбо К-377 (Сергеев) и Тави (Леонтьев). Оценка на выставке — отлично. Оценка на испытаниях: КОД — I ст. Владелец Иосилевич В. Я.

24. **ИЛОТ** — чепрачный, рожд. 7.5.1968 г., от Загера (Шаров) и Тумы (Кузнецов). Оценка на выставке — отлично. Владелец Сэндэк Н. Ю.

25. **КАСКАД** — чепрачный, рожд. 25.12.1967 г., от Мурата К-421 (Ершов) и чемпиона породы Чезеты С-929 (Куракин). Оценка на выставке — отлично. Оценка на испытаниях: КОД — I ст., ЗКС — III ст. Владелец Сулин-Жан-Никитин Р. А.

26. **КЛЫК** — чепрачный, однопометник предыдущего. Оценка на выставке — отлично. Оценка на испытаниях: КОД — I ст., ЗКС — I ст. Владелец Зеккель А. С.

27. **КВАНТ** — чепрачный, рожд. 20.5.1968 г., от чемпиона породы и Победителя Ингура К-405 (Емельянова) и Шани (Подоляк). Оценка на выставке — очень хорошо. Оценка на испытаниях: КОД — II ст., ЗКС — III ст. Владелец Самсонов О. Д.

28. **КОВБОЙ** — чепрачный, рожд. 24.2.1966 г., от Мурата К-421 (Ершов) и чемпиона породы Чезеты С-929 (Куракин). Оценка на выставке — отлично. Оценка на испытаниях: КОД — II ст., ЗКС — I ст. Владелец Шувалов В. А.

29. **КИРС** — чепрачный, рожд. 30.7.1968 г., от Мухтара (Тучков) и Дружбы (Калинина). Оценка на выставке — очень хорошо. Оценка на испытаниях: КОД — I ст., ЗКС — III ст. Владелец Каневский Е. И.

30. **ЛАСКЕР** — черный, рожд. 25.12.1967 г., от Султана (питомник) и Чесмы (Осипова). Оценка на выставке — очень хорошо. Оценка на испытаниях: КОД — I ст., ЗКС — I ст. Владелец Сидоров Ю. В.

31. **ЛАУН** — чепрачный, рожд. 13.11.1968 г., от Тумана (Кабонин) и Альги (Евсеев). Оценка на выставке — очень хорошо. Оценка на испытаниях: КОД — II ст. Владелец Чешиков А. И.

32. **ЛАРГО-САНГРО** — чепрачный, рожд. 15.4.1968 г., от Суойан Цорро (Пучковская) и Линды-Сангро (Цируле). Оценка на выставке — очень хорошо. Оценка на испытаниях: КОД — I ст., ЗКС — I ст. Владелец Лебедева Ф. Г.

33. **МАНГУСТ** — чепрачный, рожд. 27.5.1968 г., от Победителя Эмбо (Токин) и Айрин-Анды (Калмыкова). Оценка на выставке — очень хорошо. Оценка на испытаниях: КОД — III ст. Владелец Маленна А. С.

34. **МАРАТ** — чепрачный, рожд. 6.12.1966 г., от Урса К-369 (Щербаков) и Абы-Джувльбы (Бороденко). Оценка на выставке — отлично. Племенной класс — I. Оценка на испытаниях: КОД — I ст., ЗКС — I ст. Владелец Загребин О. А.

35. **МИГАР** — чепрачный, рожд. 19.3.1967 г., от Победителя Сурана К-403 (Воскресенская) и Далилы II (Короткевич). Оценка на выставке — отлично. Победитель выставки. Оценка на испытаниях: КОД — I ст., ЗКС — I ст. Владелец Заколюдяжная И. В.

36. **МИЛОРД** — чепрачный, рожд. 24.7.1965 г., от Гринго К-404 (Тимченко) и Пинги С-878 (Седов). Оценка на выставке — отлично. Оценка на испытаниях: КОД — I ст., ЗКС — III ст., караульная служба — I ст. Владелец Донхин Г. Е.

37. **МОРЕЛЬ** — чепрачный, рожд. 8.8.1967 г., от Герта (Самойлович) и Тальмы (Кузнецов). Оценка на выставке — очень хорошо. Оценка на испытаниях: КОД — I ст., ЗКС — I ст. Владелец Чибиняев В. Б.

38. **МЭР** — чепрачный, однопометник предыдущего. Оценка на выставке — отлично. Оценка на испытаниях: КОД — I ст., ЗКС — I ст. Владелец Крайнов П. В.

39. **МУНГ** — чепрачный, рожд. 27.2.1966 г., от Грея К-348 (Ворошилова) и Миры (Васильев). Оценка на выставке — хорошо. Оценка на испытаниях: КОД — I ст., ЗКС — I ст., буксировка лыжника — I ст., розыскная служба — III ст. Владелец Герасимова Л. И.

40. **НЕВИР** — чепрачный, рожд. 11.5.1966 г., от Победителя Танзая К-402 (Рыбин) и Райты (Тихомиров). Оценка на выставке — отлично. Оценка на испытаниях: КОД — I ст., ЗКС — I ст., буксировка лыжника — I ст. Владелец Пилипенко А. Б.

41. **НЬЮТОН** — чепрачный, рожд. 10.6.1968 г., от Края (Шестаков) и Флорес (Винокуров). Оценка на выставке — отлично. Оценка на испытаниях: КОД — I ст., ЗКС — II ст., буксировка лыжника — II ст. Владелец Кузьмин В. М.

42. **НУР** — чепрачный, рожд. 29.12.1967 г., от Султана (питомник) и Жиги (Романова). Оценка на выставке — отлично. Оценка на испытаниях: КОД — I ст., ЗКС — I ст. Владелец Чистякова Е. И.

43. **ОНГУР** — чепрачный, рожд. 15.3.1968 г., от Победителя Самбо К-377 (Сергеев) и Мэллы (Казарина). Оценка на выставке — очень хорошо. Оценка на испытаниях: КОД — I ст., ЗКС — I ст. Владелец Ефимов А. Г.

44. **ОПАЛ** — чепрачный, рожд. 21.11.1968 г., от Победителя Самбо К-377 (Сергеев) и Кресты (Ракитов). Оценка на выставке — очень хорошо. Оценка на испытаниях: КОД — I ст., ЗКС — II ст. Владелец Румянцев Е. П.

45. **САВГАР** — чепрачный, рожд. 6.1.1968 г., от Победителя Сурана К-403 (Воскресенская) и Зитты II (Щелкова). Оценка на выставке — очень хорошо. Оценка на испытаниях: КОД — I ст., ЗКС — II ст. Владелец Шаров О. А.



Рис. 9. Старейший участник I городского показательного коллектива дрессировщик Минин И. А. с ВЕО Макс

46. **СУОИАН-ЦОРРО** — черный, рожд. 25.2.1966 г., от Чомбе (Финляндия) и Кархукорвен Зилли (Керккяйнен). Оценка на выставке — очень хорошо. Оценка на испытаниях: КОД — II ст., ЗКС — I ст. Владелец Пучковская И. Н.

47. **СУРАН** К-403 — чепрачный, рожд. 12.6.1962 г., от чемпиона породы и Победителя Гаруна К-226 (Буллан) и Сулейки С-594 (Харламов). Оценка на выставке — отлично, Победитель выставки. Племенной класс — элита. Оценка на испытаниях: КОД — I ст., ЗКС — I ст. Владелец Воскресенская Е. И.

48. **ТЕЙ-БЕНТО** — черный, рожд. 14.7.1968 г., от Победителя Бенто (Тимошук) и Чези (Шелудченко). Оценка на выставке — отлично. Оценка на испытаниях: КОД — II ст. Владелец Экстрем В. В.

49. **ТЭРРО** — чепрачный, однопометник предыдущего. Оценка на выставке — отлично. Оценка на испытаниях: КОД — I ст., ЗКС — I ст. Владелец Дубовицкая Л. С.

50. **ТОКЕЙ-ИТО** — чепрачный, рожд. 4.7.1967 г., от Всесоюзного Победителя Урана (Пономарев) и Геры (питомник). Оценка на выставке — очень хорошо. Оценка на испытаниях: КОД — II ст., ЗКС — I ст. Владелец Косарева Г. Д.

51. **ТИБОР** — чепрачный, рожд. 15.1.1967 г., от Победителя Сурана К-403 (Воскресенская) и Зитты II (Щелкова). Оценка на выставке — очень хорошо. Оценка на испытаниях: КОД — I ст., ЗКС — II ст. Владелец Уракчеев И. А.

52. **ТУМАН** — чепрачный, рожд. 24.2.1964 г., от Кончака К-250 (Долголенко) и Танги С-761 (Ковалевская). Оценка на выставке — отлично. Племенной класс — I. Оценка на испытаниях: КОД — II ст., ЗКС — III ст., караульная служба — I ст. Владелец Кабонин Н. П.

53. **УЛАН** — чепрачный, рожд. 16.1.1967 г., от чемпиона и Победителя Айрона К-401 (Лыкова) и Чоппи (Савинский). Оценка на выставке — отлично. Оценка на испытаниях: КОД — I ст., ЗКС — I ст. Владелец Петушков Н. М.

54. **ФАКБАР** — чепрачный, рожд. 19.7.1968 г., от чемпиона породы и Победителя Ингура К-405 (Емельянова) и Лираты (Нахапетов). Оценка на выставке — очень хорошо. Оценка на испытаниях: КОД — I ст., буксировка лыжника — I ст. Владелец Кусов Н. Н.

55. **ФИНАЛ II** — чепрачный, рожд. 21.4.1967 г., от Султана (питомник) и Мирзы (Михеев). Оценка на выставке — отлично. Оценка на испытаниях: КОД — I ст., ЗКС — I ст. Владелец Казанцев Г. И.

56. **ХАНГУЛ** — чепрачный, рожд. 9.4.1968 г., от Победителя Ампира (Рыбин) и Сайды (Монастырский). Оценка на выставке — отлично. Оценка на испытаниях: КОД — I ст., ЗКС — II ст. Владелец Давыдов А. М.

57. **ХАРДИ** — чепрачный, однопометник предыдущего. Оценка на выставке — отлично. Оценка на испытаниях: КОД — I ст., ЗКС — I ст., буксировка лыжника — II ст. Владелец Андреев В. В.

58. **ЧАРЕЙ** — чепрачный, рожд. 27.8.1966 г., от Всесоюзного чемпиона и Победителя Рейна К-242 (Манухин) и чемпиона породы Чаны С-691 (Попов). Оценка на выставке — очень хорошо. Оценка на испытаниях: КОД — I ст., ЗКС — I ст., буксировка лыжника — II ст. Владелец Тов А. Д.

59. **ЧИНГ** — чепрачный, рожд. 11.10.1967 г., от чемпиона и Победителя Айрона К-401 (Лыкова) и чемпиона породы Чаны С-691 (Попов). Оценка на выставке — очень хорошо. Оценка на испытаниях: КОД — II ст., ЗКС — I ст. Владелец Коробов Ю. А.

60. **ШАГАН** — чепрачный, рожд. 12.4.1968 г., от Тумана (Кабонин) и Диалы (Соломонова). Оценка на испытаниях: КОД — I ст., ЗКС — II ст., буксировка лыжника — I ст. Владелец Красильников В. С.

61. **ЭМАЙ** — чепрачный, рожд. 14.4.1965 г., от Победителя Танзая К-402 (Рыбин) и Камелии (Федоров). Оценка на выставке — отлично. Оценка на испытаниях: КОД — II ст., ЗКС — I ст., буксировка лыжника — I ст. Владелец Ролецкий А. Н.

62. **ЭРИ-ТАУ** — чепрачный, рожд. 16.11.1967 г., от Грея К-348 (Ворошилова) и Рандо (Костюков). Оценка на выставке — очень хорошо. Оценка на испытаниях: КОД — I ст., ЗКС — III ст. Владелец Гальчун А. М.

63. **ЭРОН** — чепрачный, рожд. 1.6.1967 г., от Султана (питомник) и Инги (Хорошилова). Оценка на выставке — очень хорошо. Оценка на испытаниях: КОД — I ст., ЗКС — I ст. Владелец Панов А. А.

64. **ЭФИР** — чепрачный, рожд. 23.8.1968 г., от Загера (Шаров) и Танды (Козырев). Оценка на выставке — очень хорошо. Оценка на испытаниях: КОД — II ст. Владелец Большаков В. С.

65. **ЯРЫЙ** — чепрачный, рожд. 16.4.1968 г., от Чарли (Павлов) и Надиры (Живаев). Оценка на выставке — очень хорошо. Оценка на испытаниях: КОД — I ст., ЗКС — II ст. Владелец Кудряшов Е. В.



## КОБЕЛИ СРЕДНЕЙ ВОЗРАСТНОЙ ГРУППЫ

66. **АБА-ГАЙ** — чепрачный, рожд. 24.5.1969 г., от Грея (Стеньшинский) и Аба-Ляны (Андурский). Оценка на выставке — очень хорошо. Оценка на испытаниях: КОД — III ст. Владелец Торопов А. В.
67. **АЛЬБАР** — чепрачный, рожд. 6.7.1969 г., от Победителя Сурана К-403 (Воскресенская) и Цимы (Заможенко). Оценка на выставке — очень хорошо. Оценка на испытаниях: КОД — I ст. Владелец Ястребов Н. И.
68. **АРГУС** — чепрачный, однопометник предыдущего. Оценка на выставке — очень хорошо. Оценка на испытаниях: КОД — I ст. Владелец Лобанова И. Н.
69. **АРБИТ** — чепрачный, рожд. 27.10.1969 г., от Марата (Загребин) и Дели (Любин). Оценка на испытаниях: КОД — I ст. Владелец Чунихина В. И.
70. **АРОН** — зонарно-серый, рожд. 17.2.1969 г., от Атоса (Степанов) и Амбры (Громоздов). Владелец Иванова Е. В.
71. **БАРД II** — чепрачный, рожд. 15.4.1969 г., от Брига (Острецова) и Чилесты (Волкова). Оценка на выставке — очень хорошо. Оценка на испытаниях: КОД — I ст. Владелец Федоров А. В.
72. **БАРХАТ** — чепрачный, однопометник предыдущего. Оценка на выставке — очень хорошо. Оценка на испытаниях: КОД — I ст. Владелец Петрушихина А. А.
73. **БУНАР** — серый, однопометник предыдущего. Оценка на выставке — очень хорошо. Оценка на испытаниях: КОД — II ст. Владелец Зеленый С. В.
74. **ВАЛЬВИ** — чепрачный, рожд. 13.7.1969 г., от Победителя Ампира (Рыбин) и Парцеллы (Исакова). Оценка на выставке — очень хорошо. Владелец Ефимова Т. С.
75. **ВАРХАН** — черный, рожд. 23.4.1969 г., от Победителя Сабодинго (Дардикс) и Чилитты II С-934 (Борисов). Оценка на выставке — очень хорошо. Владелец Скурат Л. В.
76. **ВАРЯГ** — чепрачный, рожд. 15.11.1969 г., от Джера (Каган) и Эльбы (Егорова). Владелец Кубарев А. С.
77. **ВЭРТ** — чепрачный, однопометник предыдущего. Владелец Голубев Н. Н.
78. **ГВИДОН** — чепрачный, рожд. 28.4.1969 г., от Невира (Пилипенко) и Арильды (Фролов). Оценка на выставке — очень хорошо. Оценка на испытаниях: КОД — III ст. Владелец Савельев С. Б.
79. **ГРИГ** — чепрачный, рожд. 16.2.1969 г., от Победителя Ампира (Рыбин) и Егины (Устинова). Оценка на выставке — очень хорошо. Оценка на испытаниях: КОД — II ст. Владелец Елизарова А. Ю.
80. **ДЭНУР** — чепрачный, рожд. 14.7.1969 г., от Гирея (Жукова) и Рики (Лапковский). Оценка на выставке — очень хорошо. Оценка на испытаниях: КОД — III ст. Владелец Леонов Ю. А.
81. **ИКАР** — чепрачный, рожд. 24.12.1968 г., от Абакана (Урманделец Харсон О. И.
82. **ИНГ** — чепрачный, рожд. 2.8.1969 г., от Победителя Эмбо (Токин) и Айрин-Аиды (Калмыкова). Оценка на выставке — очень хорошо. Оценка на испытаниях: КОД — I ст. Владелец Иванов Ю. Г.
83. **КАИРАТ** — зонарно-серый, рожд. 7.3.1969 г., от Мухтара (Лебедев) и Дики (Халябин). Оценка на выставке — очень хорошо. Оценка на испытаниях: КОД — I ст., ЗКС — I ст. Владелец Золотилин А. В.

84. **КРОИТ** — чепрачный, рожд. 20.8.1969 г., от Хорста (Кусов) и Орсы (Савко). Владелец Курчик В. С.

85. **ЛАРАТ** — чепрачный, рожд. 8.3.1969 г., от Марата (Загребин) и Грезы (Кипнес). Оценка на выставке — очень хорошо. Владелец Чистяков Д. Ю.

86. **ЛАРС** — чепрачный, рожд. 22.5.1969 г., от Победителя Ампира (Рыбин) и Лираны (Есипова). Оценка на выставке — очень хорошо. Оценка на испытаниях: КОД — II ст. Владелец Цыганова Т. А.

87. **ЛАССО** — чепрачный, рожд. 22.8.1969 г., от Тумана (Кабонин) и Елены (Иванов). Владелец Быстров В. З.

88. **ЛЕОС** — чепрачный, однопометник предыдущего. Владелец Шитиков В. С.

89. **ЛОИ** — чепрачный, рожд. 12.6.1969 г., от Рамзеса (Ионов) и Лигни (Новоселов). Оценка на выставке — очень хорошо. Оценка на испытаниях: КОД — I ст. Владелец Румянцева В. П.



Рис. 10. Никуда не уйдешь!

90. **ЛЮТАР** — чепрачный, рожд. 24.3.1969 г., от Лютара (Бутаков) и Герты (Глушков). Оценка на выставке — очень хорошо. Оценка на испытаниях: КОД — II ст. Владелец Губорева Е. И.

91. **МАРС** — чепрачный, рожд. 10.8.1969 г., от Грея (Стеньшинский) и Айны (Круглов). Оценка на выставке — хорошо. Оценка на испытаниях: КОД — I ст., ЗКС — I ст. Владелец Павская И. А.

92. **МАРТ** — чепрачный, рожд. 9.3.1969 г.; от Победителя Бенто (Тимошук) и Победителя Рифмы (Игнатьева). Оценка на выставке — очень хорошо. Оценка на испытаниях: КОД — II ст. Владелец Глаговский Б. А.

93. **МАРТОС** — чепрачный, рожд. 23.8.1969 г., от Хабура (Овценов) и Умбры (Снопков). Владелец Гуляков А. Н.

94. **МУХТАР** — зонарно-серый, рожд. 4.7.1969 г., от Бирона II (Харченко) и Гильды (Броницкий). Оценка на выставке — очень хорошо. Владелец Кононов Л. В.

95. **НАРТ** — чепрачный, рожд. 24.8.1969 г., от Беринга (Литвин) и Чарны (Зыбина). Оценка на выставке — очень хорошо. Оценка на испытаниях: КОД — II ст. Владелец Бадосов В. И.
96. **НЕМО ф. ШЛОСС ЦЕЦИЛИЯ** — чепрачный, рожд. 22.1.1969 г., от Альма ф. Пленстранд и Коры ф. Ягдшлосс Штери (ГДР). Оценка на выставке — очень хорошо. Владелец Квашин О. В.
97. **ОКЛЕНД** — чепрачный, рожд. 4.6.1969 г., от Марата (Загребин) и Кесси (Примазова). Оценка на выставке — очень хорошо. Владелец Слозина П. Г.
98. **ОТТАР** — черно-подпалый, однопометник предыдущего. Владелец Ладинин В. А.
99. **ПАН** — чепрачный, рожд. 28.5.1969 г., от Победителя Ампира (Рыбин) и Сайды (Монастырский). Владелец Гампоян Л. М.
100. **ПЕГАС** — чепрачный, однопометник предыдущего. Оценка на выставке — очень хорошо. Владелец Еловских Л. А.
101. **ПРУС** — чепрачный, однопометник предыдущего. Оценка на выставке — очень хорошо. Оценка на испытаниях: КОД — II ст. Владелец Рябинин В. Ф.
102. **ПИТ** — чепрачный, рожд. 11.3.1969 г., от Адара (Сухарев) и Поджи (Складовская). Оценка на выставке — очень хорошо. Оценка на испытаниях: КОД — I ст., ЗКС — I ст. Владелец Квятковская И. Н.
103. **РЕЗО** — чепрачный, рожд. 11.3.1969 г., от Айлана (Яковлев) и Сильвы (Малачкин). Оценка на выставке — очень хорошо. Оценка на испытаниях: КОД — I ст., ЗКС — I ст. Владелец Цируль Э. А.
104. **РИД** — чепрачный, рожд. 16.12.1968 г., от Кринга (Плетнев) и Дарклэ (Павлова). Оценка на выставке — очень хорошо. Оценка на испытаниях: КОД — I ст., ЗКС — II ст. Владелец Терентьев В. Н.
105. **РИЧАРД** — чепрачный, однопометник предыдущего. Владелец Лапшина М. И.
106. **РИДЖО** — черно-подпалый, рожд. 1.6.1969 г., от Марата (Загребин) и Зитты II (Щелкова). Владелец Бартов В. А.
107. **РОКС** — чепрачный, рожд. 7.2.1969 г., от Тумана (Кабонин) и Победителя Руты-Зиты (Кардашев). Владелец Куварин А. В.
108. **РОТБАРТ** — черно-подпалый, рожд. 1.9.1969 г., от Суойан Цорро (Пучковская) и Дезире (Марков). Владелец Канненберг Н. В.
109. **САБО** — чепрачный, рожд. 4.9.1969 г., от Мухтара (Лебедев) и Чоппи (Савинский). Владелец Волоцкий А. Я.
110. **САГИБ** — чепрачный, однопометник предыдущего. Владелец Корак З. А.
111. **САРГО** — чепрачный, однопометник предыдущего. Владелец Кузьмян А. П.
112. **СТЭП** — чепрачный, рожд. 24.8.1969 г., от Мурата К-421 (Ершов) и Чогори (Баканова). Оценка на испытаниях: КОД — I ст. Владелец Гектор Д. С.
113. **ТАБУ** — серый, рожд. 3.4.1969 г., от Атоса (Степанов) и Ульви (Александрова). Оценка на выставке — очень хорошо. Оценка на испытаниях: КОД — II ст. Владелец Чечулин В. И.
114. **ТАЙФУН** — чепрачный, рожд. 27.6.1969 г., от Бирона II (Харченко) и Ирмы (Колесников). Оценка на выставке — очень хорошо. Владелец Медведев Г. Е.
115. **ТИГРАН** — чепрачный, рожд. 4.1.1969 г., от Брига (Острецова) и Ундины (Кисловская). Оценка на выставке — очень хорошо. Владелец Зайцев В. М.

116. **ТРАЯН** — чепрачный, рожд. 14.3.1969 г., от Суойан Цорро (Пучковская) и Майки (Шитов). Владелец Фрайштадт В. Л.

117. **ТУНГАЙ** — чепрачный, рожд. 30.8.1969 г., от Милорда (Донхи) и Перики (Нестеренков). Владелец Куликова Г. С.

118. **ТУНГУР** — зонарно-серый, рожд. 10.6.1969 г., от Победителя Самбо К-377 (Сергеева) и Чинары (Смолянский). Оценка на выставке — очень хорошо. Оценка на испытаниях: КОД — III ст. Владелец Семенов Ю. Г.

119. **УХТАР** — зонарно-серый, рожд. 18.6.1969 г., от Хорста (Кусов) и Чесмы (Осипова). Оценка на выставке — очень хорошо. Оценка на испытаниях: КОД — II ст. Владелец Сидорова В. С.

120. **ФАКИР** — черно-подпалый, рожд. 19.3.1969 г., от Победителя Сурана К-403 (Воскресенская) и Элли (Антонова). Владелец Андреева Н. В.

121. **ФРАТ** — чепрачный, однопометник предыдущего. Оценка на выставке — очень хорошо. Оценка на испытаниях: КОД — II ст. Владелец Иванова Н. Г.

122. **ФРЕНД** — чепрачный, однопометник предыдущего. Оценка на выставке — очень хорошо. Оценка на испытаниях: КОД — I ст., ЗКС — I ст., буксировка лыжника — I ст. Владелец Кулаков А. В.

123. **ФЭНДИ** — чепрачный, однопометник предыдущего. Оценка на выставке — очень хорошо. Владелец Моисеева Р. А.

124. **ФЕРРИ** — чепрачный, рожд. 3.3.1969 г., от Ульфа (питомник) и Лунте (питомник). Владелец Шевченко В. В.

125. **ФОК** — чепрачный, рожд. 28.6.1969 г., от Динара (Мишко) и Зоры (Бастова). Оценка на выставке — очень хорошо. Владелец Бобков Ю. А.

126. **ФРЕД II** — чепрачный, однопометник предыдущего. Оценка на выставке — очень хорошо. Оценка на испытаниях: КОД — III ст. Владелец Исаков В. Б.

127. **ФРАМС** — чепрачный, рожд. 24.1.1969 г., от Айгун-Лира (Георгиев) и Дези (Оскерко). Владелец Петрова А. Ф.

128. **ХОРАЛ** — чепрачный, рожд. 24.1.1969 г., от Кринга (Плетнев) и Елки (Дроботенко). Оценка на выставке — очень хорошо. Оценка на испытаниях: КОД — III ст. Владелец Герасименко Н. В.

129. **ЦЕЙ** — чепрачный, рожд. 1.2.1969 г., от Победителя Эмбо (Токин) и Пинги С-878 (Лаврухина). Оценка на выставке — хорошо. Оценка на испытаниях: КОД — II ст. Владелец Гасюль И. Н.

130. **ЦЕЗАРЬ** — чепрачный, однопометник предыдущего. Оценка на выставке — очень хорошо. Оценка на испытаниях: КОД — III ст. Владелец Яковлев В. В.

131. **ЦЕЙС** — чепрачный, рожд. 21.6.1969 г., от Победителя Сурана К-403 (Воскресенская) и Яузы (Чернышева). Оценка на испытаниях: КОД — I ст. Владелец Карбасникова К. Ф.

132. **ЦИОН** — чепрачный, рожд. 21.3.1969 г., от Ассара (Глазунов) и Вальды (Дмитриев). Оценка на выставке — очень хорошо. Оценка на испытаниях: КОД — I ст., ЗКС — III ст. Владелец Розов Я. Е.

133. **ЦИТРОН** — чепрачный, однопометник предыдущего. Оценка на выставке — очень хорошо. Оценка на испытаниях: КОД — II ст. Владелец Лебедева Л. С.

134. **ЦЫГАН** — чепрачный, однопометник предыдущего. Оценка на выставке — очень хорошо. Оценка на испытаниях: КОД — III ст. Владелец Шувалова Т. В.

135. **ЧАРИНГ** — чепрачный, рожд. 30.9.1969 г., от Граната (Никитин) и Чимми (Хохлова). Владелец Цыганова Т. А.

136. **ЧЕЙЗ-БЭНТО** — чепрачный, рожд. 5.7.1969 г., от Победителя Бенто (Тимошук) и Чейзы (Герасимова). Оценка на выставке — очень хорошо. Владелец Хаханов Г. И.

137. **ШАКИМ** — чепрачный, рожд. 28.6.1969 г., от Кайзера (Александрова) и Байки (Тихонов). Оценка на выставке — хорошо. Оценка на испытаниях: КОД — III ст. Владелец Есин Н. М.

138. **ШАМБОР** — чепрачный, однопометник предыдущего. Оценка на выставке — очень хорошо. Оценка на испытаниях: КОД — I ст. Владелец Орлов Л. М.

139. **ШАРДЭН** — чепрачный, однопометник предыдущего. Оценка на выставке — очень хорошо. Владелец Бедеров И. Я.

140. **ЭНГУС** — чепрачный, рожд. 28.10.1969 г., от Победителя Барона (Тихомиров) и Победителя Ойты (Макар). Оценка на выставке — очень хорошо. Оценка на испытаниях: КОД — II ст. Владелец Чеченин С. И.

141. **ЭРУТ** — чепрачный, рожд. 30.3.1969 г., от Аргона (Пейнберг) и Рами (Боев). Оценка на выставке — очень хорошо. Оценка на испытаниях: КОД — I ст., ЗКС — I ст. Владелец Зубанов Ю. А.

142. **ЯРД** — чепрачный, рожд. 30.10.1969 г., от Мухтара (Лебедев) и Карины (Кашкарова). Владелец Беньяминова Г. А.

142. **ЯРС** — чепрачный, рожд. 28.6.1969 г., от Адара (Сухарез) и Банды (Соловьев). Оценка на выставке — очень хорошо. Владелец Бубнова Е. П.

144. **ЯРТ** — черный, рожд. 1.4.1969 г., от Грея К-348 (Ворошилова) и Эльбы (Бахвалова). Оценка на выставке — очень хорошо. Владелец Абрамсон Н. Л.

#### КОБЕЛИ МЛАДШЕЙ ВОЗРАСТНОЙ ГРУППЫ

145. **АЗБЕК** — чепрачный, рожд. 30.3.1970 г., от Мэра (Крайнов) и Черкизы (Сахарова). Владелец Лашкина В. В.

146. **АТЛАНТ** — чепрачный, однопометник предыдущего. Владелец Макеев Д. Л.

147. **АЛМАЗ** — зонарно-серый, рожд. 4.6.1970 г., от Атоса (Степанов) и Урзы (Левакова). Владелец Костин И. И.

148. **АТАИ** — зонарно-серый, однопометник предыдущего. Владелец Каневская Л. И.

149. **АТЛАНТ** — чепрачный, рожд. 17.2.1970 г., от Кайзера (Александрова) и Флоры С-874 (Васильев). Владелец Кобринец Р. Н.

150. **БАКАЙ** — чепрачный, рожд. 14.2.1970 г., от Победителя Ампира (Рыбин) и Егины (Федоров). Владелец Салимьянова А. Г.

151. **БЕРГ** — чепрачный, рожд. 6.4.1970 г., от Марата (Загребин) и Мадли (Елисейев). Владелец Марцинкевичус В. П.

152. **БОЙ** — чепрачный, однопометник предыдущего. Владелец Васильев Р. Н.

153. **БЕГЕРС** — чепрачный, рожд. 9.6.1970 г., от Джера (Каган) и Райны (Неккель). Владелец Тихомиров Ю. Н.

154. **БЕККЕР** — черно-подпалый, однопометник предыдущего. Владелец Козлов В. В.

155. **ВАЛЬТЕР** — чепрачный, рожд. 7.4.1970 г., от Невира (Пилпенко) и Чанури (Бредова). Владелец Скорняков А. А.

156. **ГАИР** — чепрачный, рожд. 25.7.1970 г., от Айлана (Яковлев) и Герты (Игнатъев). Владелец Дегтярева О. В.

157. **ГАИ** — зонарно-серый, рожд. 9.6.1970 г., от Победителя Митара (Заколотая) и Победителя Геды (Шилогорова). Владелец Ашенимов А. Б.

158. **ГЕК** — зонарно-серый, однопометник предыдущего. Владелец Гусев П. П.

159. **ГРАНД** — зонарно-серый, однопометник предыдущего. Владелец Прокофьев А. А.

160. **ГЛИЧ** — чепрачный, рожд. 1.6.1970 г., от Крафта (Виноградова) и Гранты (Печковская). Владелец Михеева В. И.

161. **ГРЭТ** — чепрачный, однопометник предыдущего. Владелец Розова Э. П.



Рис. 11. Двое на одного

162. **ГРИФ** — чепрачный, рожд. 8.4.1970 г., от Победителя Сурана К-403 (Воскресенская) и Элли (Антонова). Владелец Махарадзе А. Ф.

163. **ДЖОНИ** — черпачный, рожд. 13.12.1969 г., от Мухтара (Лебедев) и Санди-Элли (Поляков). Владелец Черноусов М. М.

164. **ДОЗОР** — чепрачный, рожд. 6.5.1970 г., от Грифа (питомник) и Динги (питомник). Владелец Гринчак А. Ф.

165. **ЕРСТОН** — чепрачный, рожд. 12.6.1970 г., от Финала II (Казанцев) и Жалли (Леонов). Владелец Пожарский О. Н.

166. **ЕГИР** — чепрачный, рожд. 21.12.1969 г., от Бригонта (Флегонтов) и Хаши (Леонтьев). Владелец Голунов В. А.

167. **ЕНГУР** — чепрачный, рожд. 10.4.1970 г., от Гака (Шалаев) и Арсы (Стариков). Владелец Поляков В. Л.

168. **ЕРИК** — зонарно-серый, однопометник предыдущего. Владелец Лазарев В. С.

169. **ЖАЛЬМАР** — чепрачный, рожд. 14.4.1970 г., от Граната (Никитин) и Урсулы (Матыгин). Владелец Богуславская И. Е.

170. **ЖУРДЕН** — чепрачный, однопометник предыдущего. Владелец Павловский А. Р.
171. **ЖОКЕН** — чепрачный, рожд. 13.6.1970 г., от Орлика (Смирнов) и Пенни (Саламатов). Владелец Алексеев А. А.
172. **ЖУК** — чепрачный, рожд. 24.12.1969 г., от Гирея (Жукова) и Азари (Платонова). Владелец Гюряева Л. В.
173. **ЗАЛТАН** — чепрачный, рожд. 31.12.1969 г., от Кайзера (Александрова) и Тальмы (Сторублевцева). Владелец Алимшиев И. Е.
174. **ЗАУР** — чепрачный, однопометник предыдущего. Владелец Игнатъев Ю. Л.
175. **ЗУМБАР** — чепрачный, однопометник предыдущего. Владелец Бирюков С. П.
176. **ЗИГУРД** — чепрачный, рожд. 18.4.1970 г., от Крафта (Винградова) и Книги (Шумак). Владелец Качнов А. А.
177. **ЗНОЯ** — чепрачный, однопометник предыдущего. Владелец Викторова М. В.
178. **ЗИТМАР** — чепрачный, рожд. 19.5.1970 г., от Марата (Загребин) и Зитты II (Щелкова). Владелец Редько Б. А.
179. **ИНГРЕЯ** — черный, рожд. 22.4.1970 г., от Победителя Мигара (Заколяжная) и Олиты (Слободская). Владелец Дьякова Э. Н.
180. **ИНЗАР** — чепрачный, однопометник предыдущего. Владелец Панякин А. Л.
181. **ИРАЛ** — чепрачный, однопометник предыдущего. Владелец Арсеньева Р. А.
182. **ИРУС** — чепрачный, рожд. 29.7.1970 г., от Победителя Эмбо (Токин) и Эгиды (Воробьев). Владелец Масленникова Н. А.
183. **КОРНЕТ** — зонарно-серый, рожд. 20.4.1970 г., от Бриджа (Дубавов) и Надиры (Живаев). Владелец Щепетнова Л. Г.
184. **КУЧУМ** — чепрачный, рожд. 1.7.1970 г., от Эрона (Панов) и Венты (Масленников). Владелец Яковлев В. Г.
185. **ЛАНГУР** — чепрачный, рожд. 19.4.1970 г., от Гака (Шалаев) и Ульви (Александрова). Владелец Ральцевич-Андреева И. И.
186. **ЛОРД** — чепрачный, рожд. 7.2.1970 г., от Альвара (Трофимов) и Веги (Ямщиков). Владелец Боброва Е. Н.
187. **МАГАЛ** — чепрачный, рожд. 12.6.1970 г., от Тумана (Кабонни) и Альфы (Самохина). Владелец Гулин А. М.
188. **МАРЧ** — чепрачный, однопометник предыдущего. Владелец Манин В. П.
189. **МИРТ** — черно-подпалый, однопометник предыдущего. Владелец Крылов С. А.
190. **МАЖОР** — чепрачный, рожд. 8.1.1970 г., от Гирея (Жукова) и Норы (Касинов). Владелец Шубина А. П.
191. **МИГ** — чепрачный, рожд. 1.3.1970 г., от Суойан-Цорро (Пучковская) и Альфы (Бабаев). Владелец Путинцева А. В.
192. **МИТУС** — чепрачный, рожд. 2.5.1970 г., от Финнала II (Казанцев) и Хивы (Суворов). Владелец Соловьев В. П.
193. **МУХТ** — чепрачный, однопометник предыдущего. Владелец Гоголин В. И.
194. **МЭН** — чепрачный, однопометник предыдущего. Владелец Радченко С. А.
195. **МЭРГЕЛЬ** — черный, однопометник предыдущего. Владелец Бендарчук И. И.
196. **НАГОР** — чепрачный, рожд. 2.5.1970 г., от Дауна (Кузнецов) и Рами (Боев). Владелец Смирнова А. А.

197. **НЕРБИ** — чепрачный, однопометник предыдущего. Владелец Паткуль Е. А.
198. **НИГРЕЙ** — чепрачный, однопометник предыдущего. Владелец Данилов С. П.
199. **НЭГУР** — черный, однопометник предыдущего. Владелец Старосельский М. Л.
200. **НАГИР** — зонарно-серый, рожд. 6.7.1970 г., от Сэта (питомник) и Ирмы (питомник). Владелец Долгов Б. И.
201. **НАДЗОР** — чепрачный, рожд. 6.2.1970 г., от Суойан-Цорро (Пучковская) и Айлады (Запольская). Владелец Барбашов Ф. М.
202. **НОРД** — черный, рожд. 19.2.1970 г., от Кибша (Большаков) и Динги (Дидыкин). Владелец Лукьянов А. В.
203. **ОКТАЙ** — черный, рожд. 8.3.1970 г., от Айгун-Лира (Георгиев) и Анеллы (Рымар). Владелец Скибинский Э. Г.
204. **ОНТОС** — черный, однопометник предыдущего. Владелец Балышева Е. А.
205. **ОМАР** — чепрачный, однопометник предыдущего. Владелец Ильин А. П.
206. **ОРЕСТ** — черный, однопометник предыдущего. Владелец Ананьев В. В.
207. **ОРАН** — чепрачный, рожд. 2.6.1970 г., от Суойан-Цорро (Пучковская) и Джини (Петренко). Владелец Ванифатиева О. П.
208. **ПАРИС** — чепрачный, рожд. 17.1.1970 г., от Айлана (Яковлев) и Дымки (Моцный). Владелец Ершова Т. М.
209. **ПАЛЕХ** — черный, однопометник предыдущего. Владелец Щетинин Ю. М.
210. **ПЕРСЕЙ** — чепрачный, рожд. 4.5.1970 г., от Ковбоя (Шувалов) и Пармати (Сазанова). Владелец Степанов Ю. Б.
211. **ПИРС** — чепрачный, рожд. 30.8.1969 г., от Финала (Казанцев) и Оджи (Лаврентьева). Владелец Гарбузов Д. П.
212. **РИЧЧО** — чепрачный, рожд. 8.5.1970 г., от Адара (Сухарев) и Поджи (Складовская). Владелец Раковский Ю. В.
213. **РОКС** — чепрачный, однопометник предыдущего. Владелец Роков И. А.
214. **РОМА** — чепрачный, рожд. 21.1.1970 г., от Победителя Ампира (Рыбин) и Оды (Лебедев). Владелец Ахремчик И. В.
215. **САГИР** — чепрачный, рожд. 5.3.1970 г., от Победителя Ампира (Рыбин) и Ганны (Румянцева). Владелец Архипова И. В.
216. **САЙГАН** — чепрачный, рожд. 31.7.1970 г., от Лорда (Таланцев) и Герды (Новиков). Владелец Моносова М. Е.
217. **СТИФ** — чепрачный, рожд. 30.1.1970 г., от Победителя Эмбо (Токин) и Мурзы (Жеребцова). Владелец Машкин В. С.
218. **ТАИРАН** — черноподпалый, рожд. 31.1.1970 г., от Марата (Загребин) и Гирсы (Сундуков). Владелец Павлов С. К.
219. **ТАПИР** — чепрачный, рожд. 9.5.1970 г., от Сэта (питомник) и Елины (Иванов). Владелец Коган В. А.
220. **ТУРМАН** — чепрачный, однопометник предыдущего. Владелец Козлов Б. П.
221. **УЛЬВИК** — чепрачный, рожд. 9.5.1970 г., от Кайзера (Александрова) и Уланы (Тихомирова). Владелец Куликова И. М.
222. **УОРТ** — чепрачный, однопометник предыдущего. Владелец Александрова А. П.
223. **УНГАРС** — зонарно-серый, рожд. 1.2.1970 г., от Атоса (Степанов) и Геры (Седова). Владелец Свинин В. А.



224. **УНЧАР** — чепрачный, однопометник предыдущего. Владелец Сидоров В. Ф.

225. **УНГУР** — чепрачный, рожд. 10.3.1970 г., от Чайлда (Табачинский) и Гитты (Чертлина). Владелец Савченко Г. В.

226. **УРАЛ** — чепрачный, однопометник предыдущего. Владелец Аксенов П. Ф.

227. **УРОН** — чепрачный, однопометник предыдущего. Владелец Пушкина Т.

228. **ФАГИР** — чепрачный, рожд. 11.5.1970 г., от Победителя Ампира (Рыбин) и Оджи (Лаврентьева). Владелец Степанова Л. В.

229. **ФОНОН** — чепрачный, однопометник предыдущего. Владелец Недзвецкая О. Д.

230. **ФАРДИ** — чепрачный, однопометник предыдущего. Владелец Некрасов В. Е.



Рис. 12. Эх ты, ябеда!

231. **ФОРДИ** — чепрачный, рожд. 14.3.1970 г., от Ланге (Поляков) и Лекси (Макаршин). Владелец Стемпковский В. Г.

232. **ХАЗЭ** — чепрачный, 17.3.1970 г., от Финала II (Казанцев) и Нитуш (Андреев). Владелец Докорова И. Б.

233. **ХАНТ** — чепрачный, однопометник предыдущего. Владелец Лошаков Б. В.

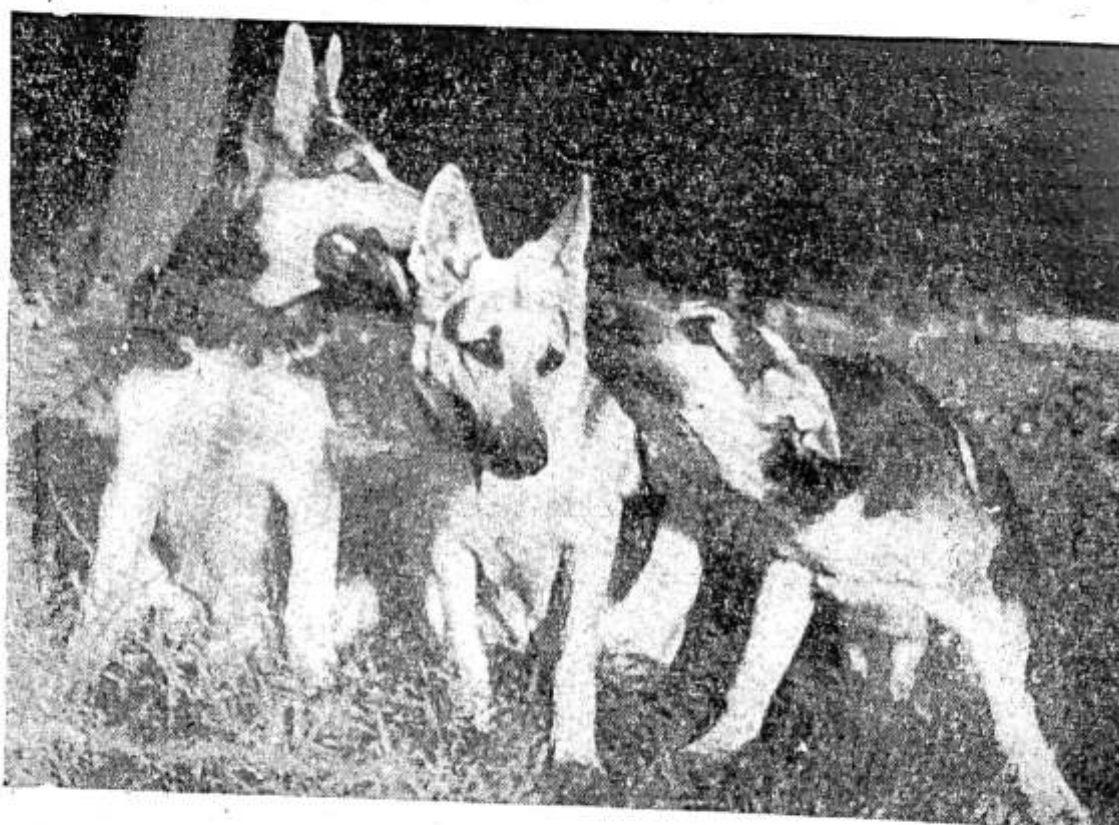
234. **ХОРСТ** — чепрачный, однопометник предыдущего. Владелец Трофимова Е. В.

235. **ХАРС** — чепрачный, рожд. 12.5.1970 г., от Хазара (Быняев) и Тегри (Заикина). Владелец Хазов А. Л.

236. **ЦЕР-ЛИКОН** — чепрачный, рожд. 9.2.1970 г., от Победителя Акбара (Гусев) и Победителя Керн (Гринько). Владелец Королев О. Н.

237. **ЦУБЕР** — чепрачный, однопометник предыдущего. Владелец Минков Р. А.

238. **ЦУРАН** — чепрачный, рожд. 21.3.1970 г., от Победителя Сурана К-403 (Воскресенская) и Ланары (Иваненко). Владелец Романов А. А.
239. **ЦУРАНЗ** — чепрачный, рожд. 28.5.1970 г., от Цейса (Смирнов) и Адели (Козлов). Владелец Денисова Л. В.
240. **ЧАКДАР** — чепрачный, рожд. 21.7.1970 г., от Победителя Барона (Тихомиров) и Чанги (Линд). Владелец Иванов М. Ю.
241. **ЧАРОН** — чепрачный, однопометник предыдущего. Владелец Головкина В. А.
242. **ЧАНГ** — чепрачный, рожд. 20.3.1970 г., от Невира (Пилипенко) и Чоппи (Савинский). Владелец Мошкова К. Я.
243. **ЧАРДИ** — чепрачный, однопометник предыдущего. Владелец Пвлев Н. Л.
244. **ЧЕИЗЛОРД** — черноподпалый, рожд. 29.5.1970 г., от Суойан-Цорро (Пучковская) и Чейзы (Герасимова). Владелец Флегонтова Г. С.
245. **ЧЕИЗОР** — чепрачный, однопометник предыдущего. Владелец Сайков В. А.
246. **ЧЕЛКАШ** — чепрачный, рожд. 11.2.1970 г., от Брига (Острцова) и Арды (Шайденов). Владелец Свердлова Н. В.
247. **ШАРХАН** — чепрачный, рожд. 12.2.1970 г., от Невира (Пилипенко) и Ксанфы (Медине). Владелец Бедринский О. И.
248. **ЭГИР** — чепрачный, рожд. 11.2.1970 г., от Адара (Сухарев) и Вегри (Коваленко). Владелец Рыжов Ю. Г.
249. **ЭРГОН** — чепрачный, однопометник предыдущего. Владелец Канарейкин Л. Г.
250. **ЭГМОНТ** — чепрачный, рожд. 22.3.1970 г., от Марата (Загребин) и Молли (Соболев). Владелец Павлов В. П.
251. **ЭЛАНД** — чепрачный, однопометник предыдущего. Владелец Петровский Г. В.
252. **ЭНДИР** — чепрачный, рожд. 2.6.1970 г., от Брига (Острцова) и Юфты (Киселева). Владелец Тучкевич В. В.
253. **ЭРНЕС** — чепрачный, однопометник предыдущего. Владелец Бабичев А. Г.
254. **ЭДГАРДС** — чепрачный, однопометник предыдущего. Владелец Шульман Е. М.
255. **ЭРРИ** — чепрачный, однопометник предыдущего. Владелец Сараева Г. А.
256. **ЮГОС** — чепрачный, рожд. 26.5.1970 г., от Гринго К-404 (Тимченко) и Даркле (Павлова). Владелец Стародубцев Т. К.
257. **ЮР** — чепрачный, однопометник предыдущего. Владелец Можарова Т. П.
258. **ЮРСАН** — черный, однопометник предыдущего. Владелец Сотиков Б. Ф.
259. **ЮЖАН** — чепрачный, рожд. 23.3.1970 г., от Айлана (Яковлев) и Уланы (Маслов). Владелец Кузнецов П. И.
260. **ЮМУС** — черный, однопометник предыдущего. Владелец Чурганов В. В.
261. **ЮРМУС** — чепрачный, однопометник предыдущего. Владелец Русаков Б. Н.
262. **ЮТУС** — чепрачный, однопометник предыдущего. Владелец Шувалов П. М.
263. **ЮСКАР** — чепрачный, рожд. 14.2.1970 г., от Загера (Шаров) и Берри (Белневская). Владелец Кейн Э. Р.

264. **ЯМАЯ** — чепрачный, рожд. 31.5.1970 г., от Жерара (Романцова) и Ликсы (Бучина). Владелец Билетов А. В.

265. **ЯНТАУ** — чепрачный, однопометник предыдущего. Владелец Романцов А. П.

266. **ЯНФУЧ** — чепрачный, однопометник предыдущего. Владелец Трифонов М. Ф.

267. **ЯНГО** — черный, рожд. 14.2.1970 г., от Крафта (Виноградова) и Сайды (Усачев). Владелец Федоров С. А.

268. **ЯРГО** — черный, однопометник предыдущего. Владелец Рутман М. Г.

#### СУКИ СТАРШЕЙ ВОЗРАСТНОЙ ГРУППЫ

269. **АЗУЧЕНА** — черная, рожд. 23.2.1967 г., от Султана (питомник) и Альфы (Бабаев). Оценка на выставке — очень хорошо. Оценка на испытаниях: КОД — II ст., ЗКС — III ст. Владелец Минин В. М.

270. **АЛЬФА** — черно-подпалая, рожд. 4.11.1964 г., от Фрама (Манухин) и Альфы (Исаев). Оценка на выставке — отлично. Оценка на испытаниях: КОД — I ст., ЗКС — II ст. Владелец Самохина В. П.

271. **АНГАРА** — чепрачная, рожд. 28.7.1964 г., от чемпиона Гаруна К-226 (Буллан) и Победителя Анго С-873 (Балясникова). Оценка на выставке — очень хорошо. Оценка на испытаниях: КОД — I ст., ЗКС — I ст., буксировка лыжника — II ст. Владелец Яковлева Л. Н.

272. **АНЕЛЛА** — зонарно-серая, рожд. 7.4.1966 г., от Гринго К-404 (Тимченко) и Долли С-641 (Соколовская). Оценка на выставке — очень хорошо. Оценка на испытаниях: КОД — I ст., ЗКС — I ст. Владелец Рымар Л. И.

273. **АФИРА** — чепрачная, рожд. 6.2.1968 г., от Тагира К-350 (Менялина) и Магмы (Орлов). Оценка на выставке — хорошо. Оценка на испытаниях: КОД — I ст., ЗКС — II ст. Владелец Хитров П. А.

274. **БАЙКА** — чепрачная, рожд. 28.8.1968 г., от Мурата К-421 (Ершов) и Саратовки-Лани С-930 (Соколова). Оценка на выставке — очень хорошо. Оценка на испытаниях: КОД — I ст., ЗКС — I ст., буксировка лыжника — I ст. Владелец Соколовская М. М.

275. **БЬЮТТИ** — чепрачная, однопометница предыдущей. Оценка на выставке — очень хорошо. Оценка на испытаниях: КОД — I ст., ЗКС — II ст., буксировка лыжника — II ст. Владелец Дидерикс С. В.

276. **БАГИРА** — черная, рожд. 12.7.1967 г., от Султана (питомник) и Тэмы (Кузьмина). Оценка на выставке — отлично. Оценка на испытаниях: КОД — I ст., ЗКС — III ст. Владелец Петрова Л. П.

277. **БАЙРИ** — зонарно-серая, однопометница предыдущей. Оценка на выставке — хорошо. Оценка на испытаниях: КОД — III ст., ЗКС — II ст. Владелец Лебедева М. И.

278. **БЕНСИ** — чепрачная, рожд. 3.9.1968 г., от чемпиона породы и Победителя Ингура К-405 (Емельянова) и Сальми (Ломцова). Оценка на выставке — очень хорошо. Оценка на испытаниях: КОД — I ст., ЗКС — II ст. Владелец Артемьева Л. В.

279. **ВЕЛЛА** — чепрачная, рожд. 10.9.1968 г., от Загера (Шаров) и Адели (Козлов). Оценка на испытаниях: КОД — III ст. Владелец Лазарев А. В.

280. **ВОЛЬТА** — чепрачная, однопометница предыдущей. Оценка на выставке — очень хорошо. Оценка на испытаниях: КОД — I ст. Владелец Бойка К. И.

281. **ГАБИ** — чепрачная, рожд. 7.2.1968 г., от Победителя Самбо К-377 (Сергеев) и Оды (Лебедев). Оценка на выставке — отлично. Оценка на испытаниях: КОД — III ст. Владелец Бабич А. Я.

282. **ГАЯ** — чепрачная, однопометница предыдущей. Оценка на выставке — очень хорошо. Оценка на испытаниях: КОД — I ст., ЗКС — I ст. Владелец Чмухунов Г. И.

283. **ГИЛЬДА** — чепрачная, однопометница предыдущей. Оценка на выставке — отлично. Оценка на испытаниях: КОД — I ст. Владелец Ищеева И. С.

284. **ГАЙДИ** — чепрачная, рожд. 8.12.1967 г., от Мурата К-421 (Ершов) и Чюши (Савинский). Оценка на выставке — очень хорошо. Оценка на испытаниях: КОД — III ст., ЗКС — III ст. Владелец Федорова А. А.



Рис. 13. Путь в элиту

285. **ГЕРА** — чепрачная, рожд. 24.6.1967 г., от Победителя Сурана К-403 (Воскресенская) и Гебы (Картавина). Оценка на выставке — очень хорошо. Оценка на испытаниях: КОД — II ст., ЗКС — II ст. Владелец Седова В. А.

286. **ГЛОРИ** — чепрачная, рожд. 24.4.1968 г., от чемпиона породы и Победителя Ингура К-405 (Емельянова) и Кроны (Рыбичев). Оценка на выставке — отлично. Оценка на испытаниях: КОД — II ст. Владелец Гордунова М. А.

287. **ГРИЛЛИ** — чепрачная, рожд. 27.2.1967 г., от Гринго К-404 (Тимченко) и Лианы (Аксенова). Оценка на выставке — очень хорошо. Оценка на испытаниях: КОД — II ст., ЗКС — II ст. Владелец Филиппов А. И.

288. **ДАЗА** — чепрачная, рожд. 9.12.1967 г., от Победителя Ампира (Рыбин) и Питты (Жоховец). Оценка на выставке — отлично. Оценка на испытаниях: КОД — I ст., ЗКС — II ст. Владелец Архипова Л. Р.

289. **ДАНИ** — чепрачная, рожд. 10.2.1968 г., от Победителя Ампира (Рыбин) и Элли (Антонова). Оценка на выставке — очень хорошо. Оценка на испытаниях: КОД — I ст., ЗКС — II ст. Владелец Варнер Н. С.

290. **ДЖЕМИЛЕ** — чепрачная, однопометница предыдущей. Оценка на выставке — хорошо. Оценка на испытаниях: КОД — II ст., ЗКС — II ст. Владелец Бабенкова Г. А.

291. **ДАРКЛЭ** — чепрачная, рожд. 30.1.1965 г., от Лорда К-349 (Отпущенникова) и Камиллы (Янушкин). Оценка на выставке — очень хорошо. Оценка на испытаниях: КОД — I ст., ЗКС — I ст., розыскная служба — II ст., буксировка лыжника — II ст. Владелец Павлова В. Е.

292. **ДЭЗИ** — чепрачная, рожд. 27.3.1963 г., от Тынь (Тилькман) и Даны (Лааст). Оценка на выставке — отлично. Племенной класс — I. Оценка на испытаниях: КОД — I ст., ЗКС — I ст., розыскная служба — I ст. Владелец Оскерко Л. Е.

293. **ДЭРИ** — чепрачная, рожд. 30.4.1968 г., от Победителя Самбо К-377 (Сергеев) и Тальмы (Кузнецов). Оценка на выставке — отлично. Владелец Таширев Д. П.

294. **ДОМБИ** — чепрачная, рожд. 7.10.1968 г., от Тумана (Кабонин) и Ронни (Иванов). Оценка на выставке — очень хорошо. Оценка на испытаниях: КОД — I ст., ЗКС — I ст. Владелец Блаженков В. Г.

295. **ЕЛГА** — чепрачная, рожд. 12.12.1967 г., от Гринго К-404 (Тимченко) и Эгиды (Воробьев). Оценка на выставке — отлично. Оценка на испытаниях: КОД — I ст., ЗКС — I ст. Владелец Зайцева Л. Ю.

296. **ЖАГИРА** — чепрачная, рожд. 2.5.1968 г., от Суойан-Цорро (Пучковская) и Альфы (Бабаев). Оценка на выставке — отлично. Оценка на испытаниях: КОД — III ст. Владелец Кукина О. Н.

297. **ЖУЛЬДА** — чепрачная, рожд. 17.2.1968 г., от Победителя Эмбо (Токин) и Дики (Халябин). Оценка на выставке — отлично. Оценка на испытаниях: КОД — II ст., ЗКС — III ст. Владелец Гукайло Н. Я.

298. **ЖАЛЛИ** — чепрачная, однопометница предыдущей. Оценка на выставке — хорошо. Оценка на испытаниях: КОД — I ст., ЗКС — II ст. Владелец Леонов М. П.

299. **ЗАРЕЛЛА** — чепрачная, рожд. 4.5.1968 г., от Победителя Эмбо (Токин) и Минни (Кулешов). Оценка на выставке — очень хорошо. Оценка на испытаниях: КОД — I ст., ЗКС — II ст. Владелец Никапоров В. В.

300. **ИЗИДА** — чепрачная, рожд. 23.2.1968 г., от Победителя Самбо (Сергеев) и Тави (Леонтьев). Оценка на выставке — отлично. Оценка на испытаниях: КОД — II ст. Владелец Школьник М. Ц.

301. **ИЛИДА** — чепрачная, однопометница предыдущей. Оценка на выставке — очень хорошо. Оценка на испытаниях: КОД — II ст. Владелец Сапожникова Э. А.

302. **ИНЕССА** — чепрачная, однопометница предыдущей. Оценка на выставке — очень хорошо. Оценка на испытаниях: КОД — II ст. Владелец Стырикович И. И.

303. **ИСКРА** — чепрачная, однопометница предыдущей. Оценка на выставке — очень хорошо. Владелец Кузнецова Е.

304. **ИНАРА** — чепрачная, рожд. 7.5.1968 г., от Загера (Шаров) и Тумы (Кузнецов). Оценка на выставке — очень хорошо. Оценка на испытаниях: КОД — I ст. Владелец Крюков В. П.

305. **ИНГА** — черная, рожд. 23.12.1967 г., от Гринго К-404 (Тимченко) и Дарклэ (Павлов). Оценка на выставке — отлично. Оценка на испытаниях: КОД — II ст. Владелец Кузнецова Г. Я.

306. **ИРМА** — чепрачная, однопометница предыдущей. Оценка на выставке — отлично. Оценка на испытаниях: КОД — I ст., ЗКС — III ст., буксировка лыжника — I ст. Владелец Янченко В. М.

307. **КАДА** — чепрачная, рожд. 20.6.1968 г., от Кринга (Плетнев) и Ланды (Мужик). Оценка на выставке — очень хорошо. Оценка на испытаниях: КОД — I ст. Владелец Соловьев М. М.

308. **КАЧА** — чепрачная, рожд. 24.2.1966 г., от Мұрата К-421 (Ершов) и чемпиона породы Чезеты С-929 (Куракин). Оценка на выставке — отлично. Победитель выставки. Оценка на испытаниях: КОД — I ст., ЗКС — II ст. Владелец Куракина Л. А.

309. **КАНА** — чепрачная, однопометница предыдущей. Оценка на выставке — очень хорошо. Оценка на испытаниях: КОД — I ст., ЗКС — I ст. Владелец Муранов А. В.

310. **КАРИНЭ** — чепрачная, однопометница предыдущей. Оценка на выставке — отлично. Оценка на испытаниях: КОД — I ст., ЗКС — I ст. Владелец Тер-Степанова О. А.

311. **КАРНЭЛЬ** — чепрачная, однопометница предыдущей. Оценка на выставке — отлично. Оценка на испытаниях: КОД — I ст., ЗКС — I ст. Владелец Пашенко Ю. А.

312. **КЕРН** — чепрачная, однопометница предыдущей. Оценка на выставке — отлично, Победитель выставки. Оценка на испытаниях: КОД — I ст., ЗКС — II ст. Владелец Гринько А. В.

313. **КЕННИ** — чепрачная, рожд. 2.1.1968 г., от Аргуса (Тращенко) и Кары (Виноградова). Оценка на выставке — очень хорошо. Владелец Балакина Н. В.

314. **КИНГА** — чепрачная, однопометница предыдущей. Оценка на выставке — отлично. Оценка на испытаниях: КОД — I ст., ЗКС — I ст., буксировка лыжника — II ст. Владелец Шумак В. С.

315. **КИНСА** — чепрачная, рожд. 24.7.1967 г., от Победителя Ампира (Рыбин) и Нелли (Никифоров). Оценка на выставке — очень хорошо. Оценка на испытаниях: КОД — I ст., ЗКС — III ст. Владелец Бакалеев Ю. П.

316. **ЛАДА** — чепрачная, рожд. 20.8.1968 г., от Всесоюзного победителя Урана (Пономарева) и чемпиона и Победителя Марты. Оценка на выставке — очень хорошо. Оценка на испытаниях: КОД — II ст. Владелец Бородкина Н. В.

317. **ЛАНАРА** — чепрачная, рожд. 22.11.1966 г., от Негуса (Заксенберг) и Рифмы (Игнатьева). Оценка на выставке — отлично. Оценка на испытаниях: КОД — I ст., ЗКС — II ст. Владелец Иваненко В. А.

318. **ЛИКСА** — чепрачная, рожд. 5.3.1964 г., от Нила (Верховская) и Лианы (Трусова). Оценка на выставке — хорошо. Оценка на испытаниях: КОД — I ст., ЗКС — I ст. Владелец Бучина О. П.

319. **ЛЕТИ** — чепрачная, рожд. 12.11.1968 г., от Тумана (Кабонин) и Альги (Евсеенок). Оценка на испытаниях: КОД — III ст. Владелец Абрамова Т. В.

320. **МАРИОНА** — чепрачная, рожд. 13.11.1968 г., от Победителя Ампира (Рыбин) и Жиги (Романова). Владелец Иванова Н. А.

321. **МАРИОЛА** — чепрачная, рожд. 8.8.1967 г., от Герта (Самойлович) и Тальмы (Кузнецов). Оценка на выставке — очень хорошо. Оценка на испытаниях: КОД — I ст., ЗКС — II ст. Владелец Топина Н. К.

322. **МОЛЛИ** — чепрачная, рожд. 17.12.1966 г., от чемпиона породы и Победителя Ингура К-405 (Емельянова) и Дагни (Соколов). Оценка на выставке — отлично. Оценка на испытаниях: КОД — I ст., ЗКС — I ст. Владелец Соболев А. Н.

323. **МУРЗА** — чепрачная, однопометница предыдущей. Оценка на выставке — очень хорошо. Оценка на испытаниях: КОД — II ст., ЗКС — III ст. Владелец Жеребцова Г. Н.

324. **МЭМ** — чепрачная, рожд. 27.5.1968 г., от Победителя Эмбо (Токин) и Айрин-Анды (Калмыкова). Оценка на выставке — очень хорошо. Оценка на испытаниях: КОД — II ст. Владелец Горбачева В. В.

325. **НАИДА** — чепрачная, рожд. 19.4.1968 г., от Байкала (Герасимов) и Ринги (Урусовский). Оценка на выставке — очень хорошо. Оценка на испытаниях: КОД — II ст., ЗКС — II ст. Владелец Суворов Ю. П.

326. **ОРНА** — чепрачная, рожд. 21.11.1968 г., от Победителя Самбо К-377 (Сергеев) и Кристи (Ракитов). Оценка на выставке — отлично. Оценка на испытаниях: КОД — III ст. Владелец Заарман М. О.

327. **ОДЖИНА** — черная, однопометница предыдущей. Оценка на выставке — отлично. Оценка на испытаниях: КОД — II ст. Владелец Газнюк Т.



Рис. 14. Я как только подрасту, в дрессировщики пойду

328. **ОРНЕТА** — чепрачная, рожд. 13.3.1968 г., от Победителя Самбо К-377 (Сергеев) и Мэллы (Казарина). Оценка на выставке — хорошо. Оценка на испытаниях: КОД — I ст., ЗКС — I ст. Владелец Петухов А. П.

329. **ОДЖИ** — чепрачная, рожд. 5.3.1966 г., от Победителя Танзая К-402 (Рыбин) и Гайды С-876 (Воробьева). Оценка на выставке — очень хорошо. Оценка на испытаниях: КОД — I ст., ЗКС — I ст. Владелец Лаврентьева А. А.

330. **ОРСА** — чепрачная, однопометница предыдущей. Оценка на выставке — очень хорошо. Оценка на испытаниях: КОД — I ст., ЗКС — II ст. Владелец Савко В. М.

331. **ПАРМАТИ** — чепрачная, рожд. 9.3.1966 г., от Лорда К-349 (Отпущенникова) и Нармиды (Синицын). Оценка на выставке — очень хорошо. Оценка на испытаниях: КОД — II ст., ЗКС — III ст. Владелец Сазанова В. И.

332. **ПАРЦЕЛЛА** — черно-подпалая, рожд. 13.8.1965 г., от Грейса (Локтев) и Луры (Барканова). Оценка на выставке — отлично. Оценка на испытаниях: КОД — I ст., ЗКС — II ст., буксировка лыжника — III ст. Владелец Исакова В. В.

333. **ПЕГГИ** — чепрачная, рожд. 16.3.1968 г., от Кригга (Плетнев) и Ксанфы (Медвиг). Оценка на испытаниях: КОД — II ст., ЗКС — III ст. Владелец Пилецкой Н. А.

334. **ПЕННИ** — чепрачная, рожд. 23.3.1967 г., от чемпиона породы и Победителя Ингура К-405 (Емельянова) и Тайги IV С-879 (Тимофеев). Оценка на выставке — очень хорошо. Оценка на испытаниях: КОД — II ст. Владелец Саламатов В. П.

335. **ПУРГА** — черная, рожд. 3.1.1968 г., от Султана (питомник) и Бури (Свободный). Оценка на выставке — очень хорошо. Оценка на испытаниях: КОД — II ст., ЗКС — III ст. Владелец Розин В. Е.

336. **РАЛЬДА** — чепрачная, рожд. 12.1.1968 г., от Победителя Эмбо (Токин) и Победителя Чекки (Борель). Оценка на выставке — очень хорошо. Оценка на испытаниях: КОД — I ст. Владелец Яковлева Е. П.

337. **РАЧАНА** — чепрачная, однопометница предыдущей. Оценка на выставке — отлично. Оценка на испытаниях: КОД — I ст. Владелец Жаворонкова О. П.

338. **РАЛЬТА** — чепрачная, рожд. 19.5.1964 г., от Перона (питомник) и Амиры (Григорьев). Оценка на выставке — очень хорошо. Оценка на испытаниях: КОД — II ст., ЗКС — II ст. Владелец Садовникова К. О.

339. **РАМИ** — чепрачная, рожд. 28.5.1966 г., от Победителя Сурана К-403 (Воскресенская) и Флоры С-874 (Васильев). Оценка на выставке — отлично. Оценка на испытаниях: КОД — I ст., ЗКС — I ст. Владелец Боев П. П.

340. **РИФМА** — чепрачная, рожд. 3.1.1963 г., от Всесоюзного чемпиона и Победителя Рейна К-242 (Рябцев) и Генты С-49 (Балакирева). Оценка на выставке — отлично. Победитель выставки. Племенной класс — элита. Оценка на испытаниях: КОД — II ст., ЗКС — I ст. Владелец Игнатьева З. П.

341. **РЭНА** — чепрачная, рожд. 10.7.1968 г., от Дюка (Венцкевич) и Динги (Комраков). Оценка на выставке — очень хорошо. Оценка на испытаниях: КОД — III ст. Владелец Шитова Н. Н.

342. **САНДИ-ЭЛЛИ** — чепрачная, рожд. 9.5.1967 г., от Арно (Машков) и Рейры (Старков). Оценка на выставке — очень хорошо. Оценка на испытаниях: КОД — II ст., ЗКС — II ст. Владелец Поляков Г. Я.

343. **САРТА** — чепрачная, рожд. 15.10.1965 г., от Победителя Танзая К-402 (Рыбин) и Сантары (Кирсанов). Оценка на выставке — очень хорошо. Оценка на испытаниях: КОД — I ст., ЗКС — I ст. Владелец Соколова А. Т.

344. **СИБЕЛЛА** — чепрачная, рожд. 23.8.1967 г., от Султана (питомник) и Пувы (Гордеев). Оценка на выставке — отлично. Оценка на испытаниях: КОД — I ст., ЗКС — II ст. Владелец Беллан Д. П.

345. **ТАЛЬМА** — чепрачная, рожд. 24.3.1964 г., от Кончака К-250 (Долголенко) и Танги С-761 (Ковалева). Оценка на выставке — отлично. Племенной класс — элита. Оценка на испытаниях: КОД — I ст., ЗКС — I ст. Владелец Сторублевцев В. В.

346. **ТИМОНА** — чепрачная, рожд. 30.3.1968 г., от Суойан-Цорро (Пучковская) и Юзефы (Штрайхман). Оценка на выставке — отлично. Оценка на испытаниях: КОД — II ст., ЗКС — II ст. Владелец Глинин Н. С.

347. **УНИТА** — чепрачная, рожд. 29.8.1967 г., от Победителя Сурана К-403 (Воскресенская) и Торрес (Московцева). Оценка на выставке — очень хорошо. Оценка на испытаниях: КОД — I ст., ЗКС — II ст. Владелец Митин К. П.

348. **УРЗА** — чепрачная, рожд. 16.1.1967 г., от чемпиона и Победителя Айрона К-401 (Лыкова) и Чоппи (Савинский). Оценка на выставке — очень хорошо. Оценка на испытаниях: КОД — I ст., ЗКС — II ст. Владелец Левакова Г. А.



349. **ФАЛЛИ** — чепрачная, рожд. 21.9.1967 г., от чемпиона породы и Победителя Ингура К-405 (Емельянова) и Юфты (Киселева). Оценка на выставке — отлично. Оценка на испытаниях: КОД — I ст., ЗКС — III ст., буксировка лыжника — I ст. Владелец Щеглова Л. С.

350. **ФЛЕРИ** — чепрачная, рожд. 8.4.1968 г., от Суойан-Цорро (Пучковская) и Чайги (Голованова). Оценка на выставке — очень хорошо. Оценка на испытаниях: КОД — III ст. Владелец Беленькая М. А.

351. **ФЛОРЕС** — зонарно-серая, рожд. 8.11.1965 г., от Грея К-348 (Ворошилова) и Темы (Кузьмин). Оценка на выставке — очень хорошо. Племенной класс — элита. Оценка на испытаниях: КОД — I ст., ЗКС — I ст., буксировка лыжника — I ст. Владелец Винокуров М. Г.

352. **ХИТТИ** — чепрачная, рожд. 29.7.1968 г., от Суойан-Цорро (Пучковская) и Пергиз (Смирнов). Оценка на выставке — очень хорошо. Оценка на испытаниях: КОД — II ст., ЗКС — I ст. Владелец Пунга П. В.

353. **ХАНИ** — чепрачная, рожд. 24.4.1967 г., от Герта (Самойлович) и Ласты (Владимиров). Оценка на выставке — отлично. Оценка на испытаниях: КОД — I ст., ЗКС — I ст. Владелец Леонтьев В. Е.

354. **ХОЛЛИ** — чепрачная, рожд. 27.1.1967 г., от Буяна (Тихомиров) и Чайги (Голованова). Оценка на выставке — очень хорошо. Оценка на испытаниях: КОД — I ст., буксировка лыжника — I ст. Владелец Чечулин В. С.

355. **ХОРЗА** — чепрачная, рожд. 2.4.1968 г., от Победителя Ампира (Рыбин) и Сайды (Монастырский). Оценка на выставке — отлично. Оценка на испытаниях: КОД — II ст., ЗКС — I ст. Владелец Гаврилова Ю. Ф.

356. **ЦИАНА** — чепрачная, рожд. 10.4.1968 г., от чемпиона породы и Победителя Ингура К-405 (Емельянова) и Флоры С-874 (Васильев). Оценка на выставке — отлично. Оценка на испытаниях: КОД — III ст., ЗКС — II ст. Владелец Ершова Е. С.

357. **ЦИНИЯ** — чепрачная, однопометница предыдущей. Оценка на выставке — очень хорошо. Оценка на испытаниях: КОД — III ст. Владелец Заводчиков Л. Д.

358. **ЧАРЕНА** — чепрачная, рожд. 22.4.1967 г., от Аргуса (Рябцев) и Никсы С-852 (Щербачева). Оценка на выставке — отлично. Племенной класс — II. Оценка на испытаниях: КОД — I ст., ЗКС — II ст. Владелец Родионова А. А.

359. **ЧАРИНА** — зонарно-серая, рожд. 27.8.1966 г., от Всесоюзного чемпиона и Победителя Рейна К-242 (Манухин) и чемпиона породы Чаны С-691 (Попов). Оценка на выставке — хорошо. Оценка на испытаниях: КОД — I ст., ЗКС — I ст. Владелец Зыбина Т. В.

360. **ЧИЛЕСТА** — зонарно-серая, однопометница предыдущей. Оценка на выставке — очень хорошо. Оценка на испытаниях: КОД — I ст., ЗКС — I ст., буксировка лыжника — II ст., розыскная служба — II ст. Владелец Волкова О. А.

361. **ЧЕЗЕТА** С-929 — чепрачная, рожд. 20.4.1963 г., от чемпиона и Победителя Гаруна К-226 (Буллан) и чемпиона породы Чаны С-691 (Попов). Оценка на выставке — отлично. Племенной класс — элита, чемпион породы. Оценка на испытаниях: КОД — I ст., ЗКС — I ст., розыскная служба — II ст. Владелец Куракин К. К.

362. **ЧОППИ** — чепрачная, однопометница предыдущей. Оценка на выставке — отлично. Племенной класс — элита. Оценка на испытаниях: КОД — I ст., ЗКС — I ст., розыскная служба — II ст. Владелец Савинский Н. Г.

363. **ЧЕРНА** — чепрачная, рожд. 30.1.1968 г., от Нуара (Бондарев) и Квинты (Яковлева). Оценка на выставке — очень хорошо. Владелец Занкин К. А.

364. **ЧЕРКИЗА** — чепрачная, однопометница предыдущей. Оценка на выставке — очень хорошо. Оценка на испытаниях: КОД — I ст., ЗКС — I ст. Владелец Сахарова В. В.

365. **ЧИЛИТА II** — чепрачная, рожд. 29.1.1963 г., от Тогера К-324 (Кудрявцев) и Чилли (Михеев). Оценка на выставке — отлично. Племенной класс — элита. Оценка на испытаниях: КОД — I ст., ЗКС — I ст., буксировка лыжника — I ст. Владелец Борисов А. А.



Рис. 15. На вахте

366. **ШТЕРНА** — черная, рожд. 29.3.1966 г., от Грэйса (Локтев) и Арсы (Стариков). Оценка на выставке — отлично. Оценка на испытаниях: КОД — II ст., ЗКС — I ст. Владелец Никольская Л. П.

367. **ШУСТА** — чепрачная, рожд. 11.11.1967 г., от Султана (питомник) и Чауны (Демидова). Оценка на выставке — очень хорошо. Оценка на испытаниях: КОД — II ст., ЗКС — I ст. Владелец Харченко В. В.

368. **ЭРНА** — чепрачная, рожд. 28.8.1968 г., от Мурата К-421 (Ершов) и Рами (Боев). Оценка на выставке — отлично. Оценка на испытаниях: КОД — I ст., ЗКС — III ст., буксировка быжника — I ст., ездовая служба — II ст. Владелец Хохлина Т. Г.

369. **ЯРВИ** — зонарно-серая, рожд. 16.4.1968 г., от Чарли (Павлов) и Надиры (Живаев). Оценка на выставке — очень хорошо. Оценка на испытаниях: КОД — I ст., ЗКС — II ст. Владелец Веселова Т. П.

370. **ЯСТА** — чепрачная, рожд. 23.11.1967 г., от Победителя Сурана К-403 (Воскресенская) и Эрты (Писарев). Оценка на испытаниях: КОД — II ст. Владелец Бородатов Б. Д.

## СУКИ СРЕДНЕЙ ВОЗРАСТНОЙ ГРУППЫ

371. **АЗАРА** — чепрачная, рожд. 27.10.1969 г., от Марата (Загребин) и Дели (Любин). Оценка на испытаниях: КОД — III ст. Владелец Матвейчик Г. Н.
372. **АЛЬТА** — чепрачная, однопометница предыдущей. Владелец Нащенко Л. П.
373. **АЛЬФАРА** — чепрачная, однопометница предыдущей. Владелец Львов А. П.
374. **АССОЛЬ** — зонарно-серая, рожд. 28.3.1969 г., от Атоса (Степанов) и Буны (Лобанова). Оценка на выставке — очень хорошо. Оценка на испытаниях: КОД — II ст. Владелец Свечихина П. С.
375. **АСТА-ГЕТА** — чепрачная, рожд. 1.8.1969 г., от Айлана (Яковлев) и Герты (Игнатьев). Оценка на выставке — хорошо. Оценка на испытаниях: КОД — I ст. Владелец Калинин Г. И.
376. **АРДА** — зонарно-серая, рожд. 17.2.1969 г., от Атоса (Степанов) и Амбры (Громоздов). Владелец Павлова М. М.
377. **АТИКА** — чепрачная, рожд. 6.7.1969 г., от Победителя Сурана К-403 (Воскресенская) и Цимы (Заможенко). Оценка на выставке — очень хорошо. Владелец Бианки В. Л.
378. **БАНУМ** — чепрачная, рожд. 15.4.1969 г., от Брига (Острогова) и Чилесты (Волкова). Оценка на выставке — очень хорошо. Оценка на испытаниях: КОД — III ст., ЗКС — II ст. Владелец Бобачев В. А.
379. **БАСЯ** — чепрачная, однопометница предыдущей. Оценка на выставке — хорошо. Оценка на испытаниях: КОД — I ст. Владелец Гальцева Е. П.
380. **БРИГИТТА** — чепрачная, однопометница предыдущей. Оценка на выставке — хорошо. Владелец Богданов А. И.
381. **БРИЗА** — зонарно-серая, однопометница предыдущей. Оценка на выставке — очень хорошо. Оценка на испытаниях: КОД — III ст. Владелец Шамарина А. Б.
382. **БЭНИТА** — чепрачная, однопометница предыдущей. Оценка на выставке — очень хорошо. Владелец Колосов Н. И.
383. **БАГЕРА** — чепрачная, рожд. 7.7.1969 г., от Невира (Пилипенко) и Сарды (Михайлова). Оценка на выставке — очень хорошо. Владелец Семенов А. А.
384. **БЕМБИ** — чепрачная, рожд. 19.4.1969 г., от Цейса (Смирнов) и Таиры (Дюков). Владелец Базалев Ю. Н.
385. **БИРБИ** — чепрачная, однопометница предыдущей. Оценка на выставке — хорошо. Оценка на испытаниях: КОД — II ст., ЗКС — I ст. Владелец Репкин А. Н.
386. **БЛАНКА** — чепрачная, рожд. 20.2.1969 г., от Акбара (Мищенко) и Саратовки-Лани С-930 (Соколова). Оценка на испытаниях: КОД — I ст. Владелец Макаров А. Г.
387. **БРЕНТА** — чепрачная, однопометница предыдущей. Оценка на выставке — очень хорошо. Оценка на испытаниях: КОД — I ст. Владелец Просвирницын Ю. К.
388. **ВАЛДА** — чепрачная, рожд. 15.11.1969 г., от Джера (Каган) и Эльбы (Егорова). Владелец Филиппов А. В.
389. **ВЕСТА** — чепрачная, однопометница предыдущей. Владелец Малышев А. В.
390. **ВИРТА** — чепрачная, рожд. 13.7.1969 г., от Победителя Ампира (Рыбин) и Парцеллы (Исакова). Оценка на выставке — очень хорошо. Владелец Бельник Л. А.

391. **ВИРИНЕЯ** — чепрачная, однопометница предыдущей. Оценка на выставке — очень хорошо. Владелец Стефанцев В. И.

392. **ГАБИ** — чепрачная, рожд. 16.2.1969 г., от Победителя Амбира (Рыбин) и Египта (Федоров). Оценка на выставке — очень хорошо. Оценка на испытаниях: КОД — III ст. Владелец Зернова Н. А.

393. **ГИТАНА** — чепрачная, однопометница предыдущей. Оценка на выставке — хорошо. Оценка на испытаниях: КОД — I ст. Владелец Белан Е. В.

394. **ГРОЗА** — чепрачная, однопометница предыдущей. Оценка на выставке — очень хорошо. Владелец Шаткова М. М.

395. **ГЛВЯ** — чепрачная, рожд. 28.1.1969 г., от Невира (Пилипенко) и Арильды (Фролов). Оценка на выставке — хорошо. Оценка на испытаниях: КОД — I ст., ЗКС — I ст. Владелец Якобсон Ю. В.

396. **ГАЛИМЭ** — чепрачная, рожд. 30.11.1969 г., от Ковбоя (Шувадов) и Сибеллы (Белан). Владелец Двойченков М. М.

397. **ГЕРМИ** — чепрачная, однопометница предыдущей. Владелец Будневич М. Б.

398. **ГРЕНСИ** — чепрачная, однопометница предыдущей. Владелец Шершеневский И. Д.

399. **ДОЛЛИНА** — чепрачная, рожд. 22.2.1969 г., от Марата (Загребин) и Дугмы (Мартынова). Оценка на выставке — хорошо. Оценка на испытаниях: КОД — III ст. Владелец Бодалев Е. А.

400. **ДИАНА** — чепрачная, рожд. 14.7.1969 г., от Гирея (Жукова) и Рики (Лапковский). Владелец Михайлова В. М.

401. **ЕЛИКА** — чепрачная, рожд. 7.5.1969 г., от Эмбо (Токин) и Надиры (Живаев). Оценка на выставке — хорошо. Владелец Румянцев О. Н.

402. **ЕНА** — зонарно-серая, однопометница предыдущей. Владелец Соколов Ф. К.

403. **ЖЕРАРА** — чепрачная, рожд. 26.6.1969 г., от Гринго К-404 (Тимченко) и Мальвы (Заможенко). Оценка на выставке — очень хорошо. Владелец Степанова В. И.

404. **ЖУЖА** — чепрачная, однопометница предыдущей. Владелец Иванова Е. В.

405. **ЖУЗАННА** — чепрачная, однопометница предыдущей. Владелец Алексеева М. Ф.

406. **ЗАРМИ** — чепрачная, рожд. 31.12.1969 г., от Кайзера (Александрова) и Тальмы (Сторублевцев). Владелец Шалаева Е. Г.

407. **ЗЕЙНА** — чепрачная, рожд. 28.2.1969 г., от Султана (питомник) и Вегри (Коваленко). Оценка на выставке — очень хорошо. Оценка на испытаниях: КОД — III ст. Владелец Ниякин Л. Ф.

408. **ЗОНАРА** — чепрачная, однопометница предыдущей. Оценка на выставке — хорошо. Владелец Тихонов И. А.

409. **ЗЕЛЬДА** — чепрачная, рожд. 31.7.1969 г., от Победителя Урана (Володько) и Фалли (Щеглова). Оценка на выставке — хорошо. Владелец Фокина Н. Б.

410. **ЗОИДА** — чепрачная, однопометница предыдущей. Владелец Сидорина Н. В.

411. **ЗАЯ** — черно-подпалая, однопометница предыдущей. Оценка на выставке — очень хорошо. Владелец Иванова Т. С.

412. **ЗИРДА** — чепрачная, рожд. 10.5.1969 г., от Чайлда (Табачинский) и Пармати (Сазонова). Оценка на выставке — очень хорошо. Владелец Локтев М. И.

413. **ЗЕТТА** — чепрачная, однопометница предыдущей. Оценка на выставке — хорошо. Оценка на испытаниях: КОД — I ст. Владелец Однокозов Ю. А.

414. **ИНЕСА** — чепрачная, рожд. 4.3.1969 г., от Адара (Сухарев) и Уали (Базалева). Оценка на выставке — очень хорошо. Оценка на испытаниях: КОД — I ст. Владелец Романов Н. С.



Рис. 16. По воду

415. **КАННИ** — чепрачная, рожд. 17.5.1969 г., от Всесоюзного Победителя Урана К-444 (Пономарева) и Чарены (Роднонова). Оценка на выставке — очень хорошо. Оценка на испытаниях: КОД — I ст., ЗКС — I ст., буксировка лыжника — II ст. Владелец Савельева О. А.

416. **КЕННА** — чепрачная, однопометница предыдущей. Оценка на выставке — очень хорошо. Оценка на испытаниях: КОД — I ст., ЗКС — II ст. Владелец Зайцева Е. Г.

417. **КАРИ** — чепрачная, рожд. 2.2.1969 г., от Клода ф. Розенталь (Шевченко) и Ханки (Котенко). Оценка на выставке — очень хорошо. Оценка на испытаниях: КОД — I ст., Владелец Левандовский О. В.

418. **КЕРТИ** — чепрачная, рожд. 30.12.1968 г., от Крафта (Виноградова) и Кары (Виноградова). Оценка на выставке — хорошо. Оценка на испытаниях: КОД — I ст., ЗКС — II ст. Владелец Истомир А. Я.

419. **КИРРИ** — чепрачная, рожд. 20.8.1969 г., от Хорста (Кусов) и Орсы (Савко). Владелец Иванова М. В.
420. **КРЭНА** — чепрачная, рожд. 17.5.1969 г., от Всесоюзного Победителя Урана К-444 (Пономарева) и Чарены (Родионова). Оценка на выставке — хорошо. Оценка на испытаниях: КОД — III ст. Владелец Дубасова И. И.
421. **КЭТРИН** — чепрачная, рожд. 20.8.1969 г., от Хорста (Кусов) и Орсы (Савко). Владелец Песочинский В. Н.
422. **ЛИЗБЕТТА** — чепрачная, рожд. 22.8.1969 г., от Тумана (Кабонин) и Елины (Иванов). Владелец Зайцев А. С.
423. **ЛИЛИТ** — серая, однопометница предыдущей. Владелец Шибаева В. Н.
424. **ЛИССИ** — чепрачная, рожд. 22.5.1969 г., от Победителя Ампира (Рыбин) и Лираны (Есипова). Оценка на выставке — очень хорошо. Оценка на испытаниях: КОД — I ст. Владелец Оржаников В. Е.
425. **МЕЛИТА** — чепрачная, рожд. 30.4.1969 г., от Крафта (Виноградова) и Альмы (питомник). Оценка на выставке — очень хорошо. Владелец Шипова М. В.
426. **МЕРИ** — чепрачная, однопометница предыдущей. Оценка на выставке — очень хорошо. Оценка на испытаниях: КОД — III ст. Владелец Хведчук В. В.
427. **МОРЯНА** — чепрачная, рожд. 9.3.1969 г., от Победителя Бенто (Тимошук) и Рифмы (Игнатьева). Оценка на выставке — очень хорошо. Оценка на испытаниях: КОД — I ст. Владелец Тращенко Л. Н.
428. **НОРА** — зонарно-серая, рожд. 24.8.1969 г., от Беринга (Литвин) и Чарины (Зыбина). Владелец Тихонова И. В.
429. **ОЛАРА** — чепрачная, рожд. 25.8.1969 г., от Крафта (Виноградова) и Ланы (Селезнева). Оценка на испытаниях: КОД — I ст. Владелец Алексеенко Л. А.
430. **ОРА** — чепрачная, однопометница предыдущей. Владелец Коркин Г. И.
431. **ОРЛАНА** — чепрачная, однопометница предыдущей. Владелец Матина П. А.
432. **ОЯ** — чепрачная, однопометница предыдущей. Владелец Федоров О. П.
433. **ПАЛЕТТА** — чепрачная, рожд. 30.8.1969 г., от Финнала II (Казашцев) и Оджи (Лаврентьева). Владелец Смирнова Е. А.
434. **ПАТТИ** — чепрачная, однопометница предыдущей. Оценка на испытаниях: КОД — I ст. Владелец Чупыра Т. В.
435. **ПОЛЛИ** — чепрачная, однопометница предыдущей. Владелец Лавренева О. А.
436. **ПРЕССА** — чепрачная, однопометница предыдущей. Владелец Лазутин В. В.
437. **ПАТТИ** — чепрачная, рожд. 28.5.1969 г., от Победителя Ампира (Рыбин) и Сайды (Монастырский). Оценка на выставке — очень хорошо. Оценка на испытаниях: КОД — I ст. Владелец Сергеев А. Л.
438. **ПРАЙТА** — чепрачная, однопометница предыдущей. Оценка на выставке — очень хорошо. Владелец Фомин В. И.
439. **ПУМАРА** — черно-подпалая, рожд. 9.12.1968 г., от чемпиона породы и Победителя Ингура К-405 (Емельянова) и Дагни (Соколов). Оценка на выставке — очень хорошо. Оценка на испытаниях: КОД — I ст., ЗКС — I ст. Владелец Головлева В. И.
440. **ПЭРРИ** — чепрачная, однопометница предыдущей. Оценка на выставке — хорошо. Владелец Жульков В. И.

441. **РИДА** — чепрачная, рожд. 16.12.1968 г., от Крига (Плетнев) и Даркля (Павлова). Оценка на выставке — хорошо. Оценка на испытаниях: КОД — II ст. Владелец Чашечкин В. П.
442. **РАДА** — черная, рожд. 1.9.1969 г., от Суойан-Цорро (Пучковская) и Делуре (Марков). Владелец Колесников В. Ф.
443. **РАДХА** — чепрачная, рожд. 1.6.1969 г., от Марата (Загребин) и Зитты II (Щелкова). Оценка на выставке — очень хорошо. Владелец Смирнова Л. А.
444. **РЕЯ** — чепрачная, рожд. 11.3.1969 г., от Айлана (Яковлев) и Сильвы (Малачкин). Оценка на выставке — очень хорошо. Оценка на испытаниях: КОД — I ст. Владелец Самохин В. П.
445. **РУДА** — чепрачная, рожд. 20.8.1969 г., от Джоя (Кац) и Журнэ (Перевозчиков). Владелец Гудков Д. Б.
446. **СЛББИ** — чепрачная, рожд. 4.9.1969 г., от Мухтара (Лебедев) и Чонни (Савинский). Владелец Герасимова Н. Е.
447. **САХТА** — чепрачная, однопометница предыдущей. Владелец Ершов Ю. К.
448. **САЛНА** — чепрачная, рожд. 20.12.1968 г., от Марата (Загребин) и Кара-Линды (Кондин). Оценка на выставке — очень хорошо. Оценка на испытаниях: КОД — I ст., ЗКС — II ст. Владелец Никитин П. П.
449. **СЛАДА** — чепрачная, рожд. 24.8.1969 г., от Мурата К-421 (Ершов) и Чогори (Баканова). Владелец Григорьева Р. А.
450. **САНТА** — чепрачная, рожд. 20.12.1968 г., от Марата (Загребин) и Кара-Линды (Кондин). Оценка на выставке — очень хорошо. Оценка на испытаниях: КОД — III ст. Владелец Монастырский С. С.
451. **СИЛЕНА** — чепрачная, рожд. 9.6.1969 г., от Мухтара (Лебедев) и Ютаны (Колосов). Оценка на испытаниях: КОД — II ст. Владелец Федоричева Т. В.
452. **СЮЗЕТТА** — чепрачная, однопометница предыдущей. Оценка на выставке — очень хорошо. Владелец Комарова Е. В.
453. **ПАЙМА** — серая, рожд. 3.4.1969 г., от Атоса (Степанов) и Ульви (Александрова). Оценка на выставке — хорошо. Оценка на испытаниях: КОД — II ст. Владелец Ильина Т. И.
454. **ТАХИМА** — зонарно-серая, рожд. 10.6.1969 г., от Победителя Самбо К-377 (Сергеев) и Чинары (Смолянский). Оценка на выставке — хорошо. Владелец Долина К. Г.
455. **ТАЯ** — чепрачная, однопометница предыдущей. Оценка на выставке — очень хорошо. Владелец Раутштейн Ю. С.
456. **ТИНОРА** — чепрачная, однопометница предыдущей. Оценка на выставке — очень хорошо. Оценка на испытаниях: КОД — I ст. Владелец Зайцев В. П.
457. **ТОМИКА** — чепрачная, однопометница предыдущей. Оценка на выставке — очень хорошо. Владелец Яковлева А. Г.
458. **ТУСКА** — зонарно-серая, однопометница предыдущей. Оценка на выставке — очень хорошо. Оценка на испытаниях: КОД — II ст. Владелец Иванова Н. А.
459. **ТЕРРИ** — чепрачная, рожд. 4.1.1969 г., от Брига (Острцова) и Удины (Кисловская). Оценка на выставке — очень хорошо. Оценка на испытаниях: КОД — II ст. Владелец Власова А. Н.
460. **ТЕРРИ** — чепрачная, рожд. 30.8.1969 г., от Милорда (Донхин) и Нерики (Нестеренков). Владелец Хробостов Л. Ф.
461. **ТРИАДА** — чепрачная, однопометница предыдущей. Владелец Андреев А. М.

462. **ТЭГРИНЭ** — чепрачная, рожд. 14.3.1969 г., от Суолян-Цоррдо (Пучковская) и Майки (Шишов). Оценка на выставке — хорошо. Оценка на испытаниях: КОД — II ст. Владелец Александрова П. В.

463. **ТЭТА** — чепрачная, однопометница предыдущей. Оценка на выставке — очень хорошо. Владелец Белинова А. П.

464. **УРАНИЯ** — чепрачная, рожд. 7.9.1969 г., от Невира (Пилипенко) и Пола (Данилов). Владелец Мартынков С. П.

465. **УРЕМА** — чепрачная, рожд. 18.7.1969 г., от Хорста (Кусов) и Чесмы (Осипова). Владелец Иванов Г. П.



Рис. 17. И скучно, и грустно, и некому лапу пожать

466. **УРЗАЛА** — чепрачная, рожд. 16.3.1969 г., от Победителя Ампира (Рыбин) и Нелли (Никифоров). Оценка на выставке — очень хорошо. Оценка на испытаниях: КОД — I ст., ЗКС — II ст. Владелец Штайнмиллер М. С.

467. **ФАЙТА-ДЕЗИ** — чепрачная, рожд. 24.1.1969 г., от Айгун-Лиры (Георгиев) и Дези (Оскерко). Оценка на выставке — очень хорошо. Оценка на испытаниях: КОД — I ст., ЗКС — II ст. Владелец Пихтилев М. Х.

468. **ФРЕЗИ** — черная, однопометница предыдущей. Оценка на выставке — очень хорошо. Оценка на испытаниях: КОД — I ст., ЗКС — II ст. Владелец Морятков В. Н.

469. **ФАРИ** — чепрачная, рожд. 19.3.1969 г., от Победителя Сурана К-403 (Воскресенская) и Элли (Антонова). Оценка на выставке — очень хорошо. Владелец Нусимович А. Г.

470. **ФЕРИ** — чепрачная, рожд. 18.6.1969 г., от Райса (Максимова) и Тлады (Чуркин). Оценка на выставке — хорошо. Оценка на испытаниях: КОД — I ст. Владелец Степанова Э. А.

471. **ХАЛЛИ** — чепрачная, рожд. 22.9.1969 г., от Кайзера (Александрова) и Сарты (Соколова). Владелец Помогаев Е. А.



472. **ХАРИТА** — чепрачная, рожд. 24.1.1969 г., от Кринга (Плетнев) и Елки (Дроботенко). Оценка на выставке — хорошо. Оценка на испытаниях: КОД — III ст. Владелец Луговская В. П.
473. **ХИНДИ** — чепрачная, однопометница предыдущей. Оценка на выставке — очень хорошо. Владелец Соколова А. П.
474. **ХАСЭФА** — чепрачная, рожд. 19.3.1969 г., от Гирея (Жукова) и Вери (Виоградова). Владелец Аксенова Е. В.
475. **ХИНА** — чепрачная, однопометница предыдущей. Оценка на выставке — очень хорошо. Оценка на испытаниях: КОД — II ст. Владелец Григорьева Л. А.
476. **ХЛОРА** — чепрачная, рожд. 24.1.1969 г., от Кринга (Плетнев) и Елки (Дроботенко). Оценка на выставке — очень хорошо. Владелец Чумаков М. А.
477. **ЦАЙКА** — чепрачная, рожд. 21.3.1969 г., от Ассара (Глазунов) и Вальды (Дмитриев). Оценка на выставке — очень хорошо. Оценка на испытаниях: КОД — III ст. Владелец Степанов А. Л.
478. **ЦЕПЗИ** — чепрачная, рожд. 21.6.1969 г., от Победителя Сурана К-403 (Воскресенская) и Яузы (Чернышева). Оценка на испытаниях: КОД — III ст. Владелец Старостина Л. С.
479. **ЦЕСАРКА** — чепрачная, рожд. 1.2.1969 г., от Победителя Эмбо (Токин) и Пинги (Лаврухина). Владелец Печорина Л. В.
480. **ЦЭМПИ** — чепрачная, однопометница предыдущей. Владелец Лунина Г. Б.
481. **ЦЕРЕРА** — чепрачная, рожд. 21.3.1969 г., от Ассара (Глазунов) и Вальды (Дмитриев). Оценка на выставке — очень хорошо. Оценка на испытаниях: КОД — I ст., ЗКС — I ст. Владелец Алексеев Ю. И.
482. **ЦОНЯ** — чепрачная, рожд. 21.6.1969 г., от Победителя Сурана К-403 (Воскресенская) и Яузы (Чернышева). Владелец Варзанов В. Г.
483. **ЧЕЛСИ** — чепрачная, рожд. 30.10.1969 г., от Граната (Никитин) и Чимми (Хохлов). Владелец Воронин В. Ю.
484. **ЧИНГАРА** — чепрачная, однопометница предыдущей. Владелец Шурлакова Л. А.
485. **ЧИЛЯ** — чепрачная, рожд. 22.3.1969 г., от Марата (Загребин) и Мадли (Елисеев). Оценка на выставке — хорошо. Владелец Ломака Л. П.
486. **ШЕНИ** — чепрачная, рожд. 21.3.1969 г., от Чайлда (Табачинский) и Румбы (Тимофеев). Оценка на выставке — очень хорошо. Оценка на испытаниях: КОД — I ст., ЗКС — II ст. Владелец Тимофеев А. Н.
487. **ШЕРИ** — чепрачная, рожд. 6.2.1969 г., от Акбара (Минченков) и Оды (Лебедев). Оценка на испытаниях: КОД — II ст. Владелец Коробова Л. В.
488. **ШЕРНА** — чепрачная, однопометница предыдущей. Оценка на выставке — очень хорошо. Оценка на испытаниях: КОД — I ст. Владелец Сиротин В. А.
489. **ЭГРА** — чепрачная, рожд. 30.3.1969 г., от Аргона (Пейнберг) и Рами (Боев). Оценка на выставке — очень хорошо. Владелец Бороданков И. А.
490. **ЭДА** — чепрачная, однопометница предыдущей. Оценка на выставке — очень хорошо. Оценка на испытаниях: КОД — I ст. Владелец Семенов В. Г.
491. **ЭЛЬЧАНА** — чепрачная, рожд. 18.6.1969 г., от Марата (Загребин) и Чанели (Попова). Владелец Попов А. Н.

492. **ЭЛЛАДА** — чепрачная, рожд. 30.3.1969 г., от Аргона (Пейнберг) и Рами (Боев). Оценка на выставке — очень хорошо. Оценка на испытаниях: КОД — III ст. Владелец Королева Ю. Ф.

493. **ЭДДА** — чепрачная, рожд. 28.10.1969 г., от Победителя Барона (Тихомиров) и Победителя Ойты (Макар). Оценка на испытаниях: КОД — III ст. Владелец Кислюков М. Ф.

494. **ЭВРИКА** — чепрачная, однопометница предыдущей. Владелец Михайлов В. В.

495. **ЭРА** — чепрачная, рожд. 28.8.1969 г., от Мурата К-421 (Ершов) и Рами (Боев). Оценка на выставке — очень хорошо. Оценка на испытаниях: КОД — I ст. Владелец Азаматова Т. П.

496. **ЮНА** — чепрачная, рожд. 20.10.1969 г., от Милорда (Донхин) и Мадлен (Севастьянова). Владелец Синани И. Б.

497. **ЮТЛА** — чепрачная, однопометница предыдущей. Владелец Берандр С. Л.

498. **ЮТТА** — чепрачная, рожд. 10.2.1969 г., от чемпиона породы и Победителя Ингура К-405 (Емельянова) и Юфты (Киселева). Оценка на выставке — очень хорошо. Оценка на испытаниях: КОД — I ст. Владелец Демина О. А.

499. **ЯЗА** — чепрачная, рожд. 1.4.1969 г., от Грея К-348 (Ворошилова) и Эльбы (Бахвалов). Владелец Солманидина С. В.

500. **ЯНА** — чепрачная, однопометница предыдущей. Оценка на выставке — очень хорошо. Оценка на испытаниях: КОД — II ст. Владелец Федулов В. Н.

501. **ЯНЗА** — чепрачная, рожд. 28.6.1969 г., от Адара (Сухарев) и Ванды (Соловьев). Оценка на выставке — хорошо. Оценка на испытаниях: КОД — II ст. Владелец Коженова Л. М.

502. **ЯРЗА** — чепрачная, однопометница предыдущей. Оценка на выставке — очень хорошо. Оценка на испытаниях: КОД — I ст. Владелец Шлокова З. Ю.

503. **ЯССИ** — чепрачная, однопометница предыдущей. Оценка на выставке — хорошо. Оценка на испытаниях: КОД — III ст. Владелец Кутыркина.

#### СУКИ МЛАДШЕЙ ВОЗРАСТНОЙ ГРУППЫ

504. **АРГА** — чепрачная, рожд. 4.6.1970 г., от Атоса (Степанов) и Урзы (Левакова). Владелец Волков А. В.

505. **АДДА** — зонарно-серая, однопометница предыдущей. Владелец Захарова М. Ю.

506. **АККРА** — чепрачная, однопометница предыдущей. Владелец Харламова А. А.

507. **АЛЬТОНА** — чепрачная, рожд. 30.3.1970 г., от Мэра (Крайнов) и Черкизы (Сахарова). Владелец Филиппова Е. В.

508. **АРИЗОНА** — чепрачная, однопометница предыдущей. Владелец Агафонова Н. М.

509. **АННОЛА** — чепрачная, рожд. 17.2.1970 г., от Кайзера (Александрова) и Флоры С-874 (Васильев). Владелец Вальянская Т. В.

510. **АРНА** — чепрачная, однопометница предыдущей. Владелец Хаустова С. Д.

511. **БЕРТА** — чепрачная, рожд. 9.6.1970 г., от Джера (Каган) и Райны (Неккель). Владелец Сулимова Е. Н.

512. **БЕРТА** — чепрачная, рожд. 6.4.1970 г., от Марата (Загребин) и Мадли (Елисеев). Владелец Рябова Н. В.

513. **БЕККИ** — черно-подпалая, однопометница предыдущей. Владелец Бородин Ю. С.

514. **БУРЯ** — чепрачная, рожд. 26.2.1970 г., от Токей-Што (Косарева) и Альбы (Штоминк). Владелец Корнилов А. Ф.

515. **ВЕТКА** — чепрачная, рожд. 20.2.1970 г., от Невира (Шилипенко) и Кэт (Федяй). Владелец Игнатьева О. Б.

516. **ВИЛЬДА** — чепрачная, однопометница предыдущей. Владелец Васильева Н. Н.



Рис. 18. Пистикт просыпается рано

517. **ВУЛЛИ** — чепрачная, однопометница предыдущей. Владелец Созинов В. Е.

518. **ГАБРИЭЛЬ** — чепрачная, рожд. 9.6.1970 г., от Победителя Мигара (Заколяжская) и Победителя Геды (Шилогорова). Владелец Павлов Н. Д.

519. **ГЕССИ** — чепрачная, однопометница предыдущей. Владелец Масленникова.

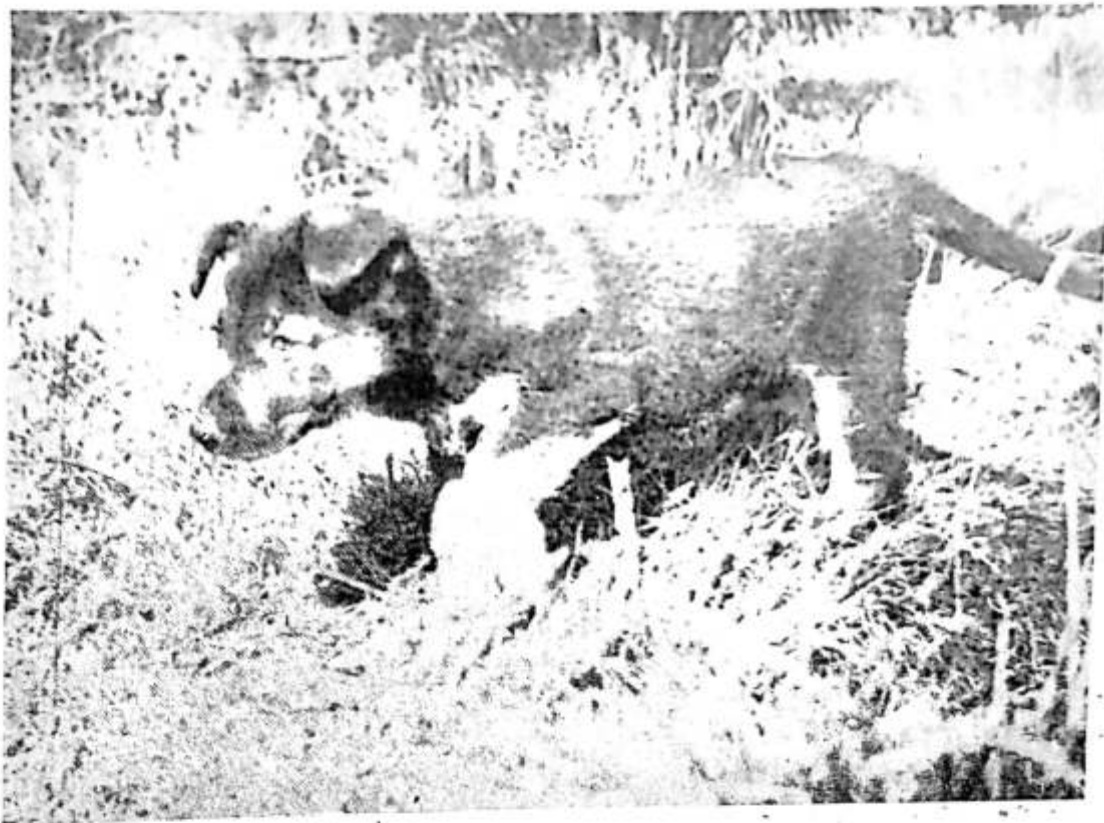
520. **ГЕЗИ** — зонарно-серая, рожд. 25.2.1970 г., от Джера (Каган) и Дики (Халябин). Владелец Михайлов Е. М.

521. **ГРЭТА** — чепрачная, однопометница предыдущей. Владелец Голубев Б. М.

522. **ГЮТТА** — чепрачная, однопометница предыдущей. Владелец Масленников М. М.

523. **ГЕЛЬДА** — чепрачная, рожд. 25.7.1970 г., от Айлана (Яковлев) и Герты (Игнатьев). Владелец Павлова Е. Я.

524. **ГЕЛЯ** — чепрачная, однопометница предыдущей. Владелец Шульгина Е. И.

525. **ГАБИ** — чепрачная, рожд. 1.6.1970 г., от Крафта (Виноградова) и Гранты (Печковская). Владелец Ковенчук Г. В.

526. **ГЛЭДЖ** — чепрачная, однопометница предыдущей. Владелец Устименко Н. Ю.
527. **ГЕЛЛИ** — чепрачная, рожд. 8.4.1970 г., от Победителя Сурана К-403 (Воскресенская) и Элли (Антонова). Владелец Попкратова В. М.
528. **ГЕРИ** — чепрачная, однопометница предыдущей. Владелец Карнова Н. П.
529. **ДЕНИ** — чепрачная, рожд. 5.6.1970 г., от Победителя Акбара (Гусев) и Чези (Шелудченко). Владелец Иванова В. П.
530. **ДАГИРА** — чепрачная, рожд. 10.4.1970 г., от Тумана (Кабонин) и Алины (Донцова). Владелец Пронина Н. П.
531. **ДАИРА** — чепрачная, однопометница предыдущей. Владелец Морозов П. В.
532. **ДЖЕНИ** — чепрачная, однопометница предыдущей. Владелец Игнатъев М. М.
533. **ДОНЯ** — чепрачная, рожд. 13.12.1969 г., от Мухтара (Лебедев) и Санди-Элли (Поляков). Оценка на испытаниях: КОД — II ст. Владелец Бродский В. М.
534. **ДЕЗИ** — чепрачная, рожд. 16.7.1970 г., от Победителя Урана (Луцюк) и Джинны (Балицкий). Владелец Клур В. Ю.
535. **ЕЗАРА** — чепрачная, рожд. 12.6.1970 г., от Финала II (Казанцев) и Жалли (Леонов). Владелец Лисин А. П.
536. **ЕНДА** — чепрачная, рожд. 27.12.1969 г., от Бригонта (Флегонтов) и Хани (Леонтьев). Владелец Москалев Н. П.
537. **ЕСТА** — зонарно-серая, рожд. 10.4.1970 г., от Гака (Шаласев) и Арсы (Стариков). Владелец Барбутко А. Л.
538. **ЕТНА** — черная, однопометница предыдущей. Владелец Ермаков Б. С.
539. **ЖАКЛИН** — зонарно-серая, рожд. 24.12.1969 г., от Гирея (Жукова) и Азари (Платонова). Владелец Темпиков В. М.
540. **ЖАННЕТ** — зонарно-серая, однопометница предыдущей. Владелец Бритвин Л. М.
541. **ЖЕКА** — чепрачная, однопометница предыдущей. Владелец Родионова Т. А.
542. **ЖУРАВА** — чепрачная, однопометница предыдущей. Владелец Платонова М. В.
543. **ЖАННА** — чепрачная, рожд. 13.6.1970 г., от Крафта (Виноградова) и Кары (Виноградова). Владелец Петухов К. М.
544. **ЖАННА** — чепрачная, рожд. 14.4.1970 г., от Граната (Никитин) и Урсулы (Матыгин). Владелец Розанова Н. С.
545. **ЖЕТТИ** — чепрачная, однопометница предыдущей. Владелец Хох Л. Б.
546. **ЖИЗЕЛЬ** — чепрачная, однопометница предыдущей. Владелец Цветков А. И.
547. **ЖУЛИ** — чепрачная, рожд. 13.6.1970 г., от Орлика (Смирнов) и Пенни (Соломатов). Владелец Дильман Н. С.
548. **ЗИТА** — чепрачная, рожд. 18.4.1970 г., от Крафта (Виноградова) и Кинги (Шумак). Владелец Дмитриев Ф. О.
549. **ЗЭТА** — чепрачная, однопометница предыдущей. Владелец Пестов Ю. Ф.
550. **ЗНАЙДА** — чепрачная, однопометница предыдущей. Владелец Ратнер Л. В.
551. **ЗИНДА** — чепрачная, рожд. 31.12.1969 г., от Кайзера (Александрова) и Тальмы (Сторублевцев). Владелец Сверновский Б. М.
552. **ЗИЛЬДА** — чепрачная, однопометница предыдущей. Владелец Петухов А. К.

553. **ЗОРДА** — чепрачная, однопометница предыдущей. Владелец Федорова Е. В.
554. **ЗИТТА** — чепрачная, рожд. 19.5.1970 г., от Марата (Загребин) и Зитты II (Щелкова). Владелец Щелкова Л. В.
555. **ЗУРЕЛЬ** — чепрачная, рожд. 27.2.1970 г., от Мухтара (Лебедев) и Лаймы (Богдановский). Владелец Михайлова Н.
556. **ИСЛАНДА** — чепрачная, рожд. 22.4.1970 г., от Мигара (Заколюдяжная) и Олиты (Слободская). Владелец Брук А. Г.
557. **КВАРТА** — чепрачная, рожд. 1.7.1970 г., от Эрона (Панов) и Венты (Масленников). Владелец Василенок Л. В.
558. **ЛУАРА** — чепрачная, рожд. 10.7.1970 г., от Победителя Мигара (Заколюдяжная) и Нерики (Нестеренков). Владелец Смоляков Н. Н.
559. **ЛАРТА** — чепрачная, однопометница предыдущей. Владелец Никольская Л. Н.
560. **ЛОДЖИ** — черная, рожд. 1.3.1970 г., от Гринго К-404 (Тимченко) и Харзы (Гаврилова). Владелец Соколов А. З.
561. **МАГДА** — черно-подпалая, рожд. 12.7.1970 г., от Тумана (Кабонин) и Альфы (Самохин). Владелец Голухин С. С.
562. **МАРЛЕН** — чепрачная, однопометница предыдущей. Владелец Трещ О. В.
563. **МАРТИНА** — чепрачная, однопометница предыдущей. Владелец Смирнов Г. С.
564. **МИЛЬТА** — чепрачная, однопометница предыдущей. Владелец Васильева К. Л.
565. **МАДЖЕНА** — чепрачная, рожд. 8.1.1970 г., от Гирея (Жукова) и Норы (Касинов). Владелец Гусарова Г. И.
566. **МИКА** — чепрачная, рожд. 1.3.1970 г., от Субан-Цорро (Пучковская) и Альфы (Бабзев). Владелец Леонтьев И. П.
567. **МУЗАРАНА** — чепрачная, однопометница предыдущей. Владелец Осмацковский Г. М.
568. **МЭРИЛНА** — чепрачная, рожд. 2.5.1970 г., от Финнала II (Кашцев) и Хивы (Суворов). Владелец Ленатков Ю. К.
569. **НЭРДА** — чепрачная, рожд. 2.5.1970 г., от Дауна (Кузнецов) и Рами (Боев). Владелец Павлов Д. М.
570. **ОКЕЛНА** — чепрачная, рожд. 3.5.1970 г., от Победителя Мигара (Заколюдяжная) и Найны (Васильев). Владелец Кетмоиенко Т. В.
571. **ОРИСА** — чепрачная, рожд. 21.1.1970 г., от Ланге (Поляков) и Квинты (Дмитриев). Владелец Романова Е. И.
572. **ОРЛАНА** — зонарно-серая, рожд. 8.3.1970 г., от Айгун-Лиры (Георгиев) и Анеллы (Рымар). Владелец Оамер И. Л.
573. **ПАНСИ** — черная, рожд. 17.1.1970 г., от Айлана (Яковлев) и Дымки (Моцный). Владелец Фомченко С. В.
574. **ПАРНА** — черная, однопометница предыдущей. Владелец Балканов В. В.
575. **ПАТЕРА** — чепрачная, рожд. 23.7.1970 г., от Брига (Острцова) и Долари (Котов). Владелец Емельянов В. Е.
576. **ПУРМА** — чепрачная, рожд. 4.5.1970 г., от Ковбоя (Шувалов) и Пармати (Сазонова). Владелец Борисова Л. И.
577. **ПИНА** — чепрачная, однопометница предыдущей. Владелец Козель А. А.
578. **ПЭРИ** — чепрачная, однопометница предыдущей. Владелец Потапов Е. А.
579. **РАДА** — чепрачная, рожд. 27.2.1970 г., от Победителя и чемпиона породы Ингура К-405 (Емельянова) и Юнджи (Сергеев). Владелец Григорьев Ю. Н.

580. **РОЛЬДА** — чепрачная, однопометница предыдущей. Владелец Киселевич В. А.

581. **РЕЙНА** — чепрачная, рожд. 21.1.1970 г., от Победителя Амгира (Рыбин) и Оды (Лебедев). Владелец Заболотнова П. В.

582. **САЛХА** — чепрачная, рожд. 9.5.1970 г., от Бернига (Литвин) и Ниги (Полохина). Владелец Марин П. В.

583. **САФО** — чепрачная, рожд. 30.1.1970 г., от Победителя Эмбо (Токин) и Мурзы (Жеребцова). Владелец Антонов Е. М.

584. **ТАРЛИ** — чепрачная, рожд. 31.1.1970 г., от Марата (Загребин) и Гирсы (Сундуков). Владелец Сергеев Ю. А.

585. **ТАХИНА** — чепрачная, рожд. 9.5.1970 г., от Сэта (питомник) и Елены (Иванов). Владелец Башкардин В. П.



Рис. 19. Перед разлукой

586. **ТЕРРА** — черно-подпалая, рожд. 11.3.1970 г., от Финнала II (Казанцев) и Фризы (Матвеева). Владелец Бакушева И. П.

587. **УКАРА** — чепрачная, рожд. 4.8.1970 г., от Карата (Привалов) и Мариолы (Топилина). Владелец Никитин М. А.

588. **УНГА** — чепрачная, рожд. 10.3.1970 г., от Чайлда (Табачинский) и Гитты (Чертилина). Владелец Изам Е. И.

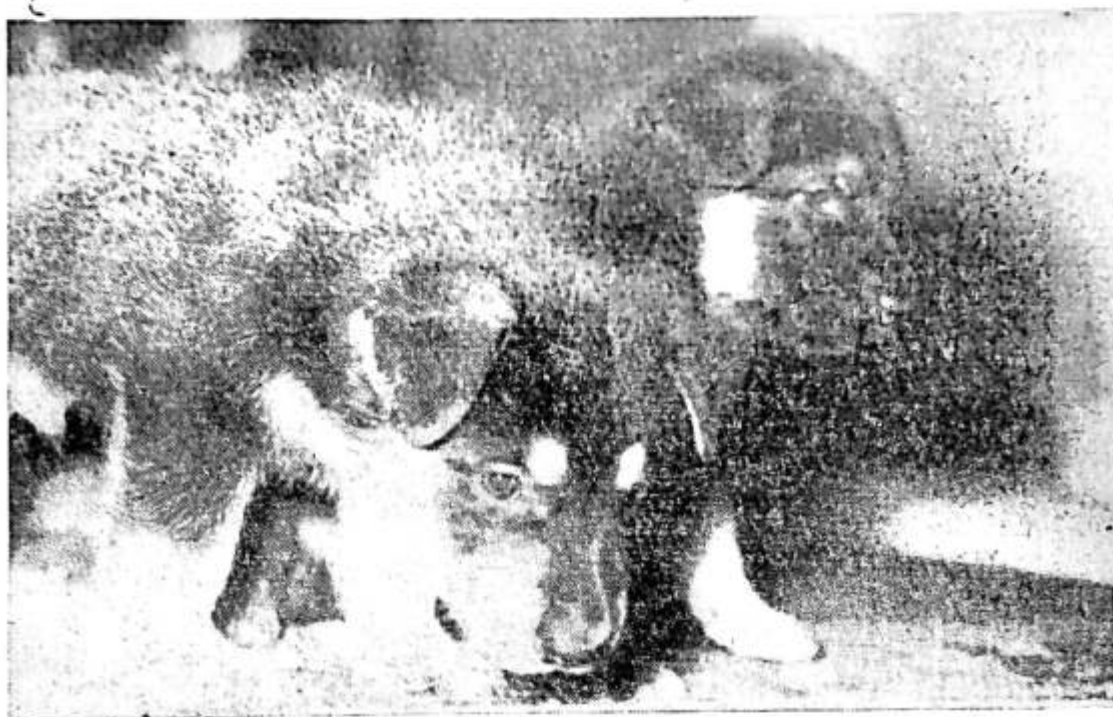
589. **УРЧА** — черная, однопометница предыдущей. Владелец Андрианов Н. И.

590. **УНЗА** — чепрачная, рожд. 10.5.1970 г., от Кайзера (Александрова) и Уланы (Тихомирова). Владелец Симбирцев В. А.

591. **УРЗУНГА** — черная, рожд. 1.2.1970 г., от Атоса (Степанов) и Геры (Седова). Владелец Мизенин П. Н.

592. **УРЗАНА** — черная, однопометница предыдущей. Владелец Доманский В. И.

593. **УРСУНА** — чепрачная, однопометница предыдущей. Владелец Кононенко И. Е.

594. **ФАРРА** — зонарно-серая, рожд. 14.3.1970 г., от Ланге (Полякова) и Лэкси (Макаршин). Владелец Сидорова Н. А.

595. **ФРИГИ** — чепрачная, рожд. 11.5.1970 г., от Победителя Амгира (Рыбин) и Оджи (Лаврентьева). Владелец Литвин И. Ф.

596. **ФЕСТА** — чепрачная, однопометница предыдущей. Владелец Жилкин А. И.
597. **ФОДЖИ** — чепрачная, однопометница предыдущей. Владелец Сазонова Л. И.
598. **ХЕЛЬДА** — чепрачная, рожд. 12.5.1970 г., от Хазара (Быняев) и Тегри (Заикина). Владелец Елфимова Т. Б.
599. **ХЛОРИТА** — чепрачная, рожд. 7.2.1970 г., от Кайзера (Александрова) и Яффы (Рякин). Владелец Черленко Р. А.
600. **ХЭРРИ** — чепрачная, рожд. 17.3.1970 г., от Финала II (Казанцев) и Питуш (Андреев). Владелец Зайцев В. А.
601. **ЦАНА** — чепрачная, рожд. 9.2.1970 г., от Победителя Акбара (Гусев) и Победителя Кери (Гринько). Владелец Васильев К. С.
602. **ЦЕРА** — чепрачная, однопометница предыдущей. Владелец Байматова М. П.
603. **ЦЕКРА** — чепрачная, рожд. 28.5.1970 г., от Цейса (Смирнов) и Адели (Козлов). Владелец Моторыгин В. И.
604. **ЦЕТЛИЯ** — чепрачная, однопометница предыдущей. Владелец Кузовов А. В.
609. **ЦЕНАРА** — чепрачная, рожд. 21.3.1970 г., от Победителя Сурана К-403 (Воскресенская) и Ланары (Иваненко). Владелец Вейчиков А. С.
606. **ЦЕЛЬВИ** — чепрачная, однопометница предыдущей. Владелец Монсева Е. Б.
607. **ЦЕРА** — чепрачная, однопометница предыдущей. Владелец Антонова И. Б.
608. **ЧАЙКА** — чепрачная, рожд. 11.2.1970 г., от Брига (Острецова) и Арды (Найденов). Владелец Николаев Ю. П.
609. **ЧОЛЛИ** — чепрачная, однопометница предыдущей. Владелец Костромкина Н. И.
610. **ЧАББИ** — чепрачная, рожд. 20.3.1970 г., от Невира (Пелипенко) и Чоппи (Савинский). Владелец Гилинский В. И.
611. **ЧИЛИ** — чепрачная, однопометница предыдущей. Владелец Меклер Я. М.
612. **ЧЕЙЗАНА** — черно-подпалая, рожд. 29.5.1970 г., от Суойан-Цорро (Пучковская) и Чейзы (Герасимова). Владелец Петров В. М.
613. **ШЕРЛИ** — чепрачная, рожд. 12.2.1970 г., от Невира (Пилипенко) и Ксанфы (Меднис). Владелец Скворцова В. Н.
614. **ЭГИРА** — чепрачная, рожд. 11.2.1970 г., от Адара (Сухарев) и Вегри (Коваленко). Владелец Кениг-Ладова С. С.
615. **ЭГРА** — чепрачная, рожд. 2.6.1970 г., от Эрона (Панов) и Элиты (Гуртовая). Владелец Александрович Ю. Н.
616. **ЭНДИ** — чепрачная, рожд. 2.6.1970 г., от Брига (Острецова) и Юфты (Киселева). Владелец Орлов А. А.
617. **ЭРМА** — чепрачная, рожд. 22.3.1970 г., от Марата (Загребин) и Молли (Соболев). Владелец Рябов А. С.
618. **ЭРРИ** — черно-подпалая, однопометница предыдущей. Владелец Матюшина К. А.
619. **ЮЖАНА** — чепрачная, рожд. 26.5.1970 г., от Гринго К-404 (Тимченко) и Дарклэ (Павлова). Владелец Евдокимова Л. С.
620. **ЮРМА** — черная, однопометница предыдущей. Владелец Горева И. И.
621. **ЮНА** — чепрачная, однопометница предыдущей. Владелец Цвилев О. М.

622. **ЮЛАНА** — чепрачная, рожд. 23.3.1970 г., от Айлана (Яковлев) и Уланы (Маслов). Владелец Костыгова Е. В.
623. **ЮЛТА** — черная, однопометница предыдущей. Владелец Митрушева М. К.
624. **ЮРЧАНА** — чепрачная, однопометница предыдущей. Владелец Угланова Ю. Я.
625. **ЮСТЛИ** — чепрачная, рожд. 14.2.1970 г., от Загера (Шаров) и Берри (Белиевская). Владелец Летинкова Л. А.
626. **ЯДЗА** — черная, рожд. 14.2.1970 г., от Крафта (Виноградова) и Сайды (Усачев). Владелец Загулин Б. И.
627. **ЯЛЛИ** — чепрачная, однопометница предыдущей. Владелец Молодостина Т. А.
628. **ЯНТА** — чепрачная, однопометница предыдущей. Владелец Далинская В. В.
629. **ЯРТА** — чепрачная, однопометница предыдущей. Владелец Федорова М. А.
630. **ЯМНИ** — чепрачная, рожд. 11.6.1970 г., от Марата (Загребин) и Явы II (Эстрин). Владелец Свирко С. И.





Рис. 20. Кавказская овчарка Енисей. Оценка — отлично. Владелец Жолнерук В. И.

Кавказская овчарка — собака выше среднего и крупного роста, крепкого и грубого типа конституции, обладает природной злобностью и недоверчивостью к посторонним людям.

Эти особенности и, кроме того, выносливость, неприхотливость и приспособленность к содержанию в различных температурных и климатических условиях позволяют использовать кавказскую овчарку почти во всех районах Советского Союза.

Основные районы распространения кавказской овчарки — Грузинская, Армянская, Азербайджанская Союзные республики, Кабардино-Балкарская, Дагестанская и Калмыцкая АССР, степные районы Северного Кавказа и Астраханской области.

В районах Закавказья собаки более массивного типа сложения, а в степных районах более легкие, высоконогие, часто короткошерстные.

## СТАНДАРТ КАВКАЗСКОЙ ОВЧАРКИ

**Тип конституции** — крепкий и грубый с массивным костяком и сильной мускулатурой. Кожа толстая, но эластичная.

**Недостатки** — незначительная легкость или рыхлость сложения.

**Пороки** — резко выраженная легкость или рыхлость сложения.

**Индекс костистости** — для кобелей 21—22; для сук — 20—22.

**Индекс формата** — 102—108.

**Недостаток** — небольшое отклонение от указанного формата.

**Пороки** — резкие отклонения от указанного формата (косая длина собаки менее высоты в холке или большая растянутость).

**Высота в холке** — для кобелей не ниже 65 см; для сук — не ниже 60 см.

**Пороки** — высота в холке для кобелей ниже 65 см; для сук — ниже 60 см.

**Особенности поведения** — тип высшей нервной деятельности — сильный, уравновешенный. Хорошо развита оборонительная реакция, проявляющаяся в активной форме. Характерна злобность и недоверчивость к посторонним.



Рис. 21. Младенчество

**Недостатки** — вялость, доверчивость к посторонним.

**Пороки** — трусость, сильно выраженная флегматичность, отсутствие злобности.

**Половой тип** — хорошо выражен. Кобели крупнее и массивнее. Суки несколько меньше ростом, более легкого сложения.

**Недостатки** — небольшое отклонение от полового типа. Суки в кобелином типе.

**Пороки** — резкие отклонения от полового типа. Кобели в сучьем типе. Крипторхизм.

**Шерстный покров** — шерсть прямая, грубая, с сильно развитым подшерстком более светлого цвета. На голове и передних сторонах ног волос более короткий, плотно прилегающий.

По шерсти кавказские овчарки разделяются на три группы:

а) длинношерстные — с удлиненным остевым и покровным волосом. Длинные волосы на шее образуют «гриву». На задних сторонах ног «очесы» и «штаны».

Длинная шерсть, покрывающая хвост со всех сторон, делает его толстым и пушистым;

б) короткошерстные — покрытые густой, относительно короткой шерстью. «Грива», «очесы», «штаны» и «подвес» на хвосте отсутствуют;

в) встречаются собаки промежуточного типа с удлиненной шерстью, но без «гривы», «очесов», «штанов» и «подвесов» на хвосте.

**Окрас** — зонарно-серый, различных, обычно светлых и рыжеватых оттенков, рыжий, палевый, белый, бурый, тигровый, а также пегий и пятнистый.

**Пороки** — черный, черноподпалый и коричневый окрасы в различных сочетаниях.

**Голова** — массивная, с широкой черепной частью и сильно развитыми скулами. Лоб широкий, плоский, разделенный небольшой бороздкой на две части. Переход от лба к морде выражен не резко. Морда короче длины лба, мало заостренная с толстыми, но сухими и плотно прилегающими губами.

Мочка носа крупная, широкая, черная. У белых и светло-палевых собак допускается коричневая мочка носа.

**Недостатки** — излишне выпуклый лоб, резкий или слабо обозначенный переход от лба к морде. Недостаточно широкая и массивная голова. Короткая или удлиненная морда, сырые, отвисшие губы.

**Пороки** — легкая, узкая голова с острой мордой, не пропорциональная общему типу сложения. Вздернутая морда.

**Уши** — висячие, поставленные высоко, коротко обрезанные.

**Недостатки** — низко поставленные, не обрезанные уши.

**Глаза** — небольшие, темные, овального разреза, глубоко посаженные.

**Недостатки** — светлые глаза, несколько отвисшие нижние веки.

**Пороки** — разноглазость, отвисшие нижние веки, обнажающие часть склеры.

**Зубы** — белые, крупные, хорошо развитые, плотно прилегающие друг к другу. Резцы расположены в одну линию. Прикус ножницеобразный.

**Недостатки** — зубы стертые не соответственно возрасту, наличие сломанных зубов, не мешающих определению правильности прикуса. Отсутствие отдельных ложнокоренных зубов. Желтый налет на зубах.

**Пороки** — все отклонения от ножницеобразного прикуса. Полное отсутствие ложнокоренных зубов. Мелкие, редкие, недоразвитые зубы. Карпоз. Резцы расположенные не в одну линию. Сломанные или сильно стертые резцы, отсутствие отдельных резцов, если это мешает определению прикуса.

**Шея** — мощная, короткая. Поставлена невысоко, примерно под углом 30—40°.

**Недостатки** — длинная, недостаточно мощная шея.

**Грудь** — широкая, глубокая, несколько округлой формы. Нижняя часть груди находится на одной линии с локтями или ниже их.

**Недостатки** — грудь несколько уплощенная. Нижняя часть груди немного не достает до линии локтей (мелковатая).

**Пороки** — плоская, узкая, недоразвитая грудь.

**Живот** — умеренно подтянут.

**Недостатки** — живот излишне подтянут или опущен.

**Холка** — широкая, мускулистая, хорошо выделяющаяся над линией спины.



Рис. 22. Кавказский пленник

**Недостатки** — слаборазвитая, недостаточно выступающая над линией спины холка.

**Спина** — широкая, прямая, мускулистая.

**Недостатки** — мягкая, выпуклая, узкая спина.

**Пороки** — провисшая, горбатая спина.

**Поясница** — короткая, широкая, несколько выпуклая.

**Недостатки** — удлиненная, прямая, излишне выпуклая поясница.

**Пороки** — длинная, провисшая, горбатая поясница.

**Круп** — широкий, длинный, мускулистый, почти горизонтально поставленный.

**Недостатки** — недостаточно мускулистый, несколько скошенный круп.

**Пороки** — узкий, короткий, скошенный круп.

**Хвост** — посажен высоко; опущенный вниз, доходит до скакательных суставов. Серпообразный, крючком или кольцом. Допускаются купированные хвосты.

**Передние конечности** — при осмотре спереди прямые и параллельные друг другу. Углы плечевых суставов около  $100^\circ$ . Предплечья прямые, массивные, умеренно длинные. Длина передних ног до локтей немного больше половины высоты в холке. Индекс высоконогости — 50—54.

**Недостатки** — незначительные отклонения в углах плечевых суставов. Несколько укороченные или удлиненные предплечья. Небольшое выворачивание локтей.

**Пороки** — прямые или острые плечи. Искривленные или тонкие предплечья. Резкое выворачивание локтей.

**Пясти** — короткие, массивные, поставленные отвесно или с незначительным наклоном. Обхват пясти у кобелей 14—17 см, у сук 13—15 см.

**Задние конечности** — при осмотре сзади прямые и параллельные, а при осмотре сбоку несколько выпрямленные в коленных суставах. Голени короткие, скакательные суставы сильные, широкие, несколько выпрямленные. Плюсны массивные, отвесно поставленные. Постав задних ног не оттянутый. Отвесная линия, опущенная от седалищного бугра, проходит через центр скакательного сустава и плюсны.

**Недостатки** — при осмотре сзади небольшое отклонение от параллельности (небольшая сближенность или вывернутость скакательных суставов). Слишком широкий или несколько узкий постав ног. Излишняя прямозадость, небольшая высокозадость.

**Пороки** — резко выраженные отклонения от параллельности постава, резкая прямозадость, саблистый постав. Сильная высокозадость.

**Лапы** (передние и задние) — большие, овальной формы, сводистые в комке.

**Недостатки** — мягкие лапы, вытянутой формы. Прибылые пальцы.

**Пороки** — сильно распущенные, плоские лапы.

**Движения** — свободные, обычно неторопливые. Характерным аллюром является короткая рысь, обычно переходящая при ускорении в несколько тяжелый галоп. Во время движения ноги должны двигаться прямолинейно с некоторой приближенностью передних конечностей к средней линии. Суставы передних и задних конечностей свободно разгибаются. Спина и поясница упруго пружинят. Холка и круп на рыси должны быть на одном уровне.

**Недостатки** — отклонения от нормальных движений (собака ставит ноги во внутрь или наружу). Недостаточно свободное разгибание суставов. Недостаточно упругое движение спины или поясницы. Круп на рыси приподнят. Небольшое раскачивание (вихляние) задом.

**Пороки** — связанные, тяжелые движения. Высоко поднятый во время рыси по отношению к холке круп. Резкое движение крупа в вертикальном направлении. Иноходь.

**Дисквалифицирующие пороки** — все отклонения от правильного, ножницеобразного прикуса. Крипторхизм (односторонний и полный). Черный и коричневый окрас шерсти.

## ЭКСПОНИРУЕМЫЕ СОБАКИ

### КОБЕЛИ СРЕДНЕЙ ВОЗРАСТНОЙ ГРУППЫ

631. **ФАРХАТ** — палевый, рожд. 3.12.1969 г., от Победителя Каскыра (питомник) и Веги (Корнилович). Владелец Фотина Е. Б.

632. **ФУТ** — палевый, однопометник предыдущего. Владелец Шебшаевич С. И.

### КОБЕЛИ МЛАДШЕЙ ВОЗРАСТНОЙ ГРУППЫ

633. **ХАДЖИ** — белый, рожд. 9.2.1970 г., от Аврала (Гаас) и Сильвы (Лебедев). Владелец Соловей О. А.

634. **ХАН** — однопометник предыдущего. Владелец Капустина С. И.

## СУКИ СТАРШЕЙ ВОЗРАСТНОЙ ГРУППЫ

635. **ДЖИНА** — серая, рожд. 17.5.1967 г., от Султана (питомник) и Сильвы (Лебедев). Оценка на испытаниях: КОД — I ст. Владелец Корнеева Е. А.

636. **КАЛИФА** — рыжая, рожд. 22.7.1968 г., от Тумана (Мясни) и Керри (Барышев). Оценка на выставке — очень хорошо. Владелец Лебедев И. П.



Рис. 23. Послушай, друг...

## СУКИ МЛАДШЕЙ ВОЗРАСТНОЙ ГРУППЫ

637. **ЗАРАФАТ** — темно-серая, рожд. 14.7.1970 г., от Аргуна (Комляков) и Чаны (Чистов). Владелец Макарова Т. И.

638. **ЛИНДА** — рыжая, рожд. 4.8.1970 г., от Урана II (питомник) и Калифы (Лебедев). Владелец Лебедев И. П.

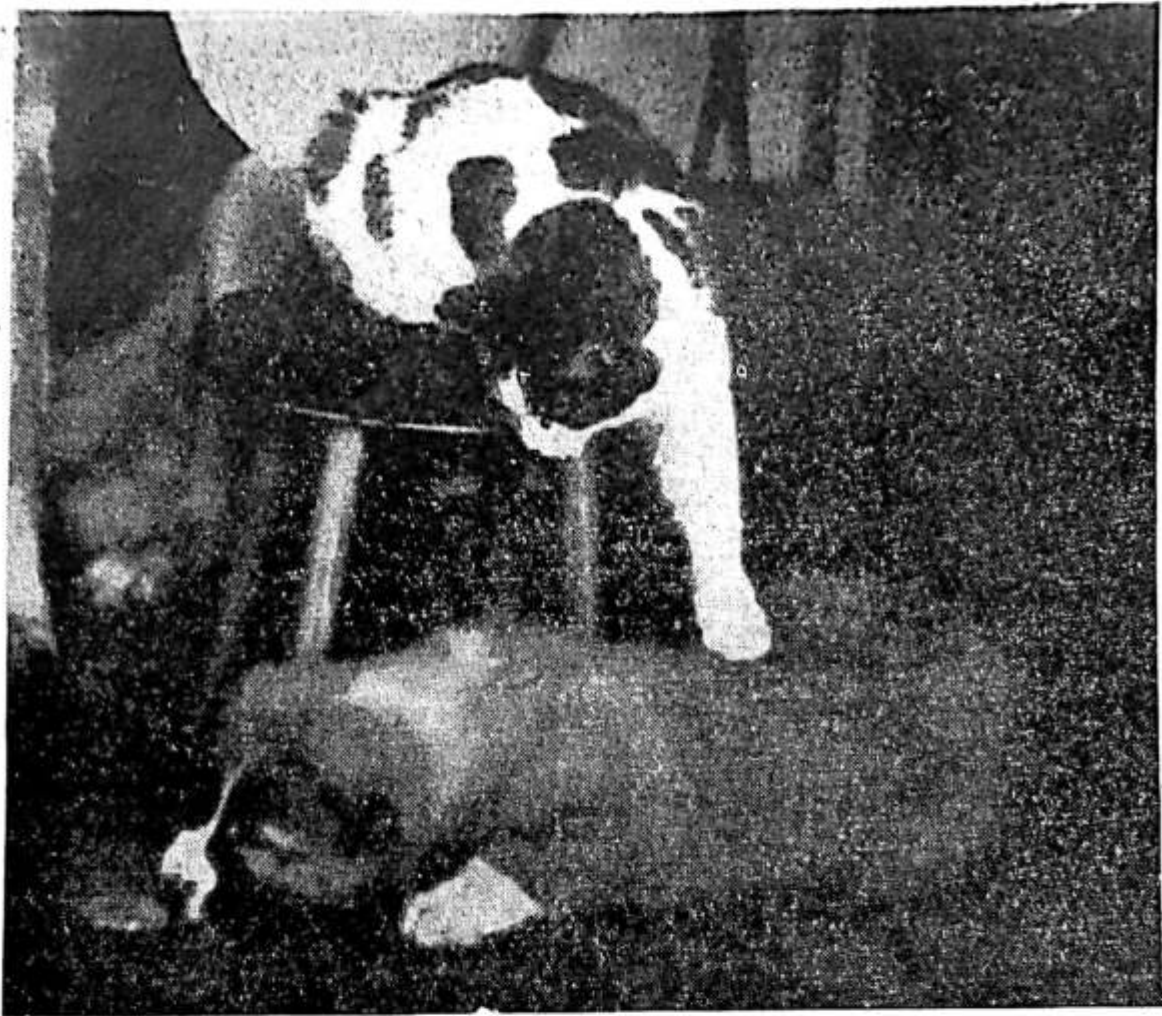
## СРЕДНЕ-АЗИАТСКИЕ ОВЧАРКИ



Рис. 24. Средне-азиатская овчарка Алтай. Оценка — отлично.

Рис. 24. Средне-азиатская овчарка Алтай. Оценка — отлично.

## СТАНДАРТ СРЕДНЕ-АЗИАТСКОЙ ОВЧАРКИ

Средне-азиатская овчарка — собака выше среднего и крупного роста, грубого и крепкого типа сложения, сильная, смелая, недоверчивая к посторонним, неприхотливая, легко приспособляющаяся к различным климатическим условиям.

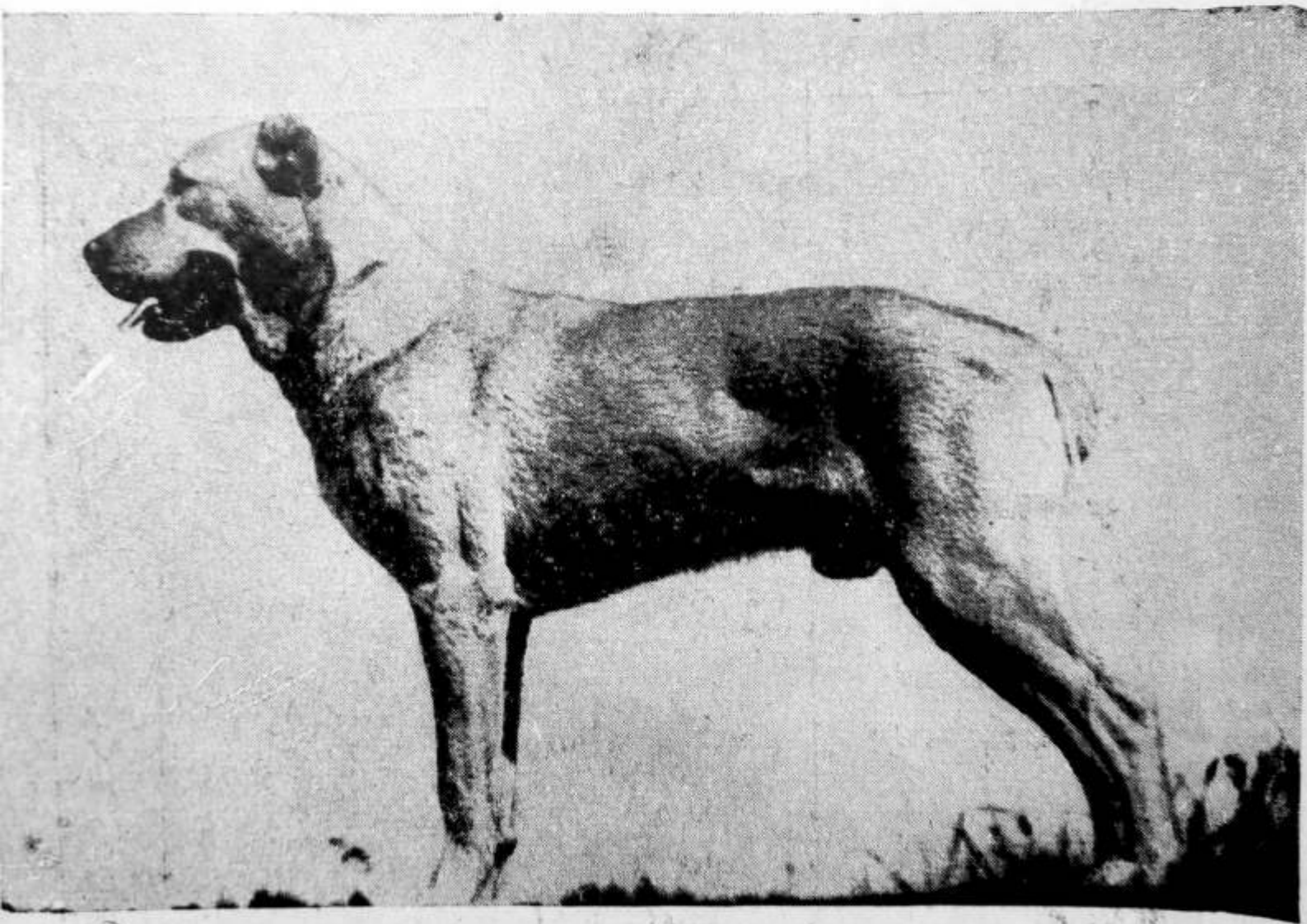
Все это позволяет широко использовать средне-азиатскую овчарку в различных районах страны.

Основные районы распространения средне-азиатской овчарки — республики Средней Азии и соприкасающиеся с ними области.

**Тип конституции** — грубый с массивным костяком и мощной мускулатурой. Нередко встречаются собаки этой породы с тенденцией к рыхлости.

**Недостаток** — сырость сложения.

**Пороки** — легкость сложения, беднокостность, слабость мускулатуры.

**Индекс формата** — для кобелей 100—105, для сук 102—108.

**Недостатки** — незначительные отклонения от указанного формата.

**Пороки** — сильные отклонения от стандартного формата.

**Высота в холке** — для кобелей не ниже 65 см, для сук не ниже 60 см.

**Недостатки** — для кобелей рост от 64 до 60 см, для сук — от 60 до 58 см.



**Пороки** — для кобелей рост ниже 60 см, для сук — ниже 58 см.

**Тип поведения** — уравновешенный, инертный. Преобладающая реакция — оборонительная в активной форме.

**Недостатки** — излишняя вялость, робость.

**Пороки** — резкая возбудимость, трусость.

**Половой тип** — хорошо выражен соответственно полу. Кобели мужественнее, крупнее и массивнее сук. Половой деморфизм ярко выражен.

**Пороки** — кобели в сучьем типе. Крипторхизм односторонний и двухсторонний.

**Кожа** — толстая, с хорошо развитой подкожной клетчаткой, достаточно эластичная, часто образует складки в области шеи.

**Недостатки** — резко выраженный подвес и подгрудок, морщинистая кожа на голове, отвисшие веки.

**Шерстный покров** — шерсть грубая, прямая, с хорошо развитым подшерстком. На голове и передней поверхности ног шерсть короткая, плотно прилегающая.

В зависимости от длины шерсти различают собак:

а) с удлиненным (7—8 см) остевым и покровным волосом на ушах, шее, задней поверхности передних и задних ног и на хвосте;

б) с коротким (3—5 см) и гладко прилегающим волосом.

**Пороки** — очень короткая шерсть без подшерстка, мягкая волнистая или курчавая шерсть.

**Окрас** — белый, черный, серый, палевый, рыжий, бурый, тигровый, пегий и пятнистый.

**Голова** — массивная, широкая в черепной части с сильно развитыми скулами. Лоб плоский, переход к морде едва заметный.

**Морда** по длине несколько короче лба, широкая в межглазничной части, почти не суживающаяся по направлению к мочке носа. При осмотре спереди и сверху она кажется прямоугольной, а в профиль имеет тупую форму с толстой свисающей по краям верхней губой.

**Недостатки** — облегченная голова, выпуклый лоб, резкий переход от лба к морде, выступающие надбровные дуги, резко выступающие скулы, укороченная или удлиненная морда.

**Пороки** — узкая, легкая голова, вздернутая заостренная морда.

**Мочка носа** — крупная, черная. У собак светлого окраса допускается коричневая мочка носа.

**Уши** — небольшие, висячие, низко поставленные, треугольной формы (коротко купируются в щенячьем возрасте).

**Недостатки** — высоко поставленные, некупированные уши.

**Глаза** — темные, широко расставленные, глубоко сидящие, кругловатые, прямо посаженные.

**Недостатки** — светлые глаза, косо посаженные глаза.

**Зубы** — крупные, белые, плотно прилегающие друг к другу. Резцы расположены в одну линию. Прикус ножницеобразный.

**Недостатки** — зубы мелкие, редкие, стертые не по возрасту, желтые. Наличие сломанных зубов, если это не мешает определению прикуса. Отсутствие отдельных ложнокоренных зубов.

**Пороки** — все отклонения от ножницеобразного прикуса. Резцы расположены не в одну линию. Отсутствие отдельных резцов, если это препятствует определению прикуса. Кариоз. Полное отсутствие ложнокоренных зубов.

**Шея** — короткая, мускулистая, низко поставленная (примерно под углом 30—40°).

**Недостаток** — удлиненная с недостаточной мускулатурой шея.

**Грудь** — широкая, глубокая с округлыми ребрами. Нижняя часть груди спускается до локтей и ниже.

**Недостатки** — грудь уплощенная, мелковатая.  
**Пороки** — плоская, узкая, мелкая, недоразвитая грудь.  
**Живот** — умеренно подтянут.  
**Недостатки** — излишне подтянутый (поджарый) или опущенный (прибрюшный) живот.  
**Холка** — высокая, хорошо выраженная, особенно у кобелей. Высота в холке на 1—2 см выше высоты в крестце.  
**Недостатки** — низкая, недостаточно выступающая над линией спины холка.  
**Спина** — прямая, широкая, крепкая.  
**Недостатки** — мягкая или выпуклая спина.  
**Пороки** — провисшая или горбатая спина.  
**Поясница** — короткая, широкая, несколько выпуклая.  
**Недостатки** — удлиненная, прямая или излишне выпуклая поясница.  
**Пороки** — длинная, узкая, провисшая поясница.  
**Круп** — широкий, мускулистый, почти горизонтальный.  
**Недостаток** — небольшая скошенность крупа.  
**Пороки** — узкий, короткий, резко скошенный круп. Высокозадость.  
**Хвост** — высоко посаженный, серповидной формы, опущенный, достигает до скакательного сугрева. Коротко купируется.  
**Недостаток** — некупированный хвост.  
**Передние конечности** — прямые, отвесно поставленные, параллельные между собою. Длина их немного больше половины высоты собаки в холке. Угол плече-лопаточного сочленения около 180°. Предплечья длинные, массивные, прямые. Пясти короткие, широкие, крепкие, отвесные.  
**Недостатки** — незначительные отклонения в углах плечевых суставов. Небольшая косолапость или небольшой размет. Мягковатые пясти.  
**Пороки** — прямые или острые плечи, деформация костей конечностей, мягкие пясти. Резко выраженные косолапость или размет.  
**Задние конечности** — параллельно поставленные, несколько выпрямленные в коленных и скакательных суставах. Голени короткие. Плюсны массивные, отвесно поставленные.  
**Недостатки** — незначительные отклонения от параллельности в поставе ног, небольшая сближенность скакательных суставов, небольшая прямозадость.  
**Пороки** — резко выраженные отклонения от параллельности в поставе, саблистость, резкая прямозадость.  
**Лапы** — крупные, овальные, сводистые в комке.  
**Недостатки** — распущенные, удлиненные, плоские лапы.  
**Движения** — наиболее свойственны этой породе собак укороченная тяжелая рысь и галоп. На рыси ноги движутся прямолинейно, передние ноги приближаются к средней линии.  
**Недостаток** — незначительные отклонения от прямолинейного движения ног.  
**Порок** — связанные движения.  
**Дисквалифицирующие пороки** — все отклонения от правильного ножницеобразного прикуса. Крипторхизм односторонний и полный.

## ЭКСПОНИРУЕМЫЕ СОБАКИ

### КОБЕЛИ СРЕДНЕЙ ВОЗРАСТНОЙ ГРУППЫ

639. **КАРА-ГЕЗ** — пятнистый, рожд. 28.6.1969 г., от Ельворса и Гяуры (питомник). Оценка на выставке — хорошо. Оценка на испытаниях: КОД — III ст, Владелец Башков Л, Г.

## СУКИ СТАРШЕЙ ВОЗРАСТНОЙ ГРУППЫ

640. **ДУГАНА** — тигровая, рожд. 14.1.1966 г., от Аула (питомник) и Ак-Баш (Паршин). Оценка на испытаниях: КОД — III ст., ЗКС — II ст. Владелец Иванов Т. Ю.



Рис. 25. Дружеские объятия

## СУКИ СРЕДНЕЙ ВОЗРАСТНОЙ ГРУППЫ

641. **ЛИДЖАНА** — серая, рожд. 8.1.1969 г., от Алтая (питомник) и Голжан (Семенушкина). Владелец Павловский А. Ф.

## СУКИ МЛАДШЕЙ ВОЗРАСТНОЙ ГРУППЫ

642. **БЕРТА** — палевая, рожд. 17.1.1970 г. Владелец Воличенко А. В.

643. **БИРМА** — серая, однопометница предыдущей. Владелец Ячменева Е. Ю.

644. **НУХА** — палевая, рожд. 5.1.1970 г., от Алтая (питомник) и Роны (Игрунов). Владелец Соломатина Н. А.

## СТАНДАРТ ЮЖНО-РУССКОЙ ОВЧАРКИ

Южно-русская овчарка — собака выше среднего роста, крепкого типа сложения, злобная, недоверчивая к посторонним, неприхотливая, легко приспособляющаяся к различным климатическим и температурным условиям.

**Тип конституции:** крепкий, сухой с массивным костяком и крепкой мускулатурой.

**Недостатки:** грубость сложения.

**Пороки:** легкость сложения, беднокостность, слабость мускулатуры, излишняя грубость и сырость сложения.

**Индекс коститости:** для кобелей 17—19, для сук — 16—18.

**Индекс формата:** 108—110.

**Недостатки:** небольшие отклонения от указанного формата.

**Пороки:** сильные отклонения от формата (квадратный или очень растянутый).

**Высота в холке:** для кобелей не ниже 65 см, для сук не ниже 62 см.

**Недостатки:** для кобелей рост ниже 65 см, для сук ниже 62 см.

**Пороки:** для кобелей рост ниже 60 см, для сук ниже 58 см.

**Особенности поведения:** тип ВПД — сильный, уравновешенный, подвижный. Преобладающая реакция оборонительная в активной форме.

**Недостатки:** излишняя возбудимость, робость, вялость.

**Пороки:** резкая возбудимость, трусость.

**Половой тип:** хорошо выражен соответственно полу. Кобели мужественнее, крупнее и массивнее сук, с хорошо развитым передом.

**Недостатки:** суки в кобелином типе.

**Пороки:** кобели в сучьем типе, крипторхизм (односторонний и полный).

**Шерстный покров:** шерсть длинная (10—15 см), грубая, густая, косматая, слегка волнистая, одинаковой длины по всему корпусу, с хорошо развитым подшерстком.

**Недостатки:** прямая шерсть.

**Пороки:** мягкая шерсть.

**Окрас:** чаще всего белый, а также белый с желтизной, палевый, сероватый (дымчатый) разных оттенков, белый и серый со слабой пятнистостью, серо-пегий.

**Пороки:** черный окрас, рыжий, коричневый, интенсивно пятнистый.

**Голова:** удлинённая, умеренно широкая в лобной части, с сильно развитым затылочным бугром и скуловыми дугами. Переход от лба к морде сглажен.

**Недостатки:** грубая голова, резкий переход от лба к морде, выступающие надбровные дуги, укороченная или удлиненная морда, сырые губы.

**Пороки:** узкая, легкая, вздернутая, тупая морда.

**Уши:** небольшие, треугольные, висячие.

**Недостатки:** уши на хряще.

**Глаза:** овальной формы, прямо поставленные, темные, с сухими плотно прилегающими веками.

**Недостатки:** светлые глаза.

**Пороки:** разноглазость, розовая обводка век.

**Зубы:** крепкие, белые, плотно прилегающие друг к другу. Прикус ножницеобразный.

**Недостатки:** зубы белые, но мелкие и редкие, желтые, стертые не по возрасту.

**Пороки:** все отклонения от ножницеобразного прикуса. Отсутствие отдельных резцов, если это препятствует определению прикуса, кариоз.

**Мочка носа:** крупная, черная.

**Недостатки:** серая, коричневая мочка.

**Пороки:** розовая (тельная) мочка.

**Шея:** сухая, мускулистая, умеренно длинная, высоко поставленная.

**Недостатки:** шея короткая, низко поставленная.

**Грудь:** умеренно широкая, слегка уплощенная, глубокая.

**Недостатки:** мелковатая (немного выше локтей).

**Пороки:** узкая, мелкая, бочкообразная грудь.

**Живот:** умеренно подтянут.

**Недостатки:** излишне подтянут (поджарый), опущенный живот (прибрюшистый).

**Холка:** заметная, но невысокая.

**Спина:** прямая, крепкая.

**Недостатки:** мягкая, выпуклая.

**Пороки:** провислая, горбатая.

**Поясница:** короткая, широкая, выпуклая.

**Недостатки:** несколько удлиненная, прямая, излишне выпуклая поясница.

**Пороки:** длинная, узкая, провислая поясница.

**Круп:** широкий, почти горизонтальный. Высота в крестце равна высоте в холке. Допускается высота в крестце на 1—2 см выше высоты в холке.

**Недостатки:** небольшая скошенность крупа.

**Пороки:** узкий, короткий, резко скошенный круп, резко выраженная высокозадость.

**Хвост:** опущен вниз, по длине доходит до скакательного сустава, конец свернут в полукольцо. Нередко 2—3 последних позвонка срастаются.

**Пороки:** хвост кольцом или купированный хвост.

**Передние конечности:** прямые, поставлены отвесно, параллельны между собой. Длина их немного больше половины высоты собаки в холке. Угол плече-лопаточного сочленения около 100°. Предплечья прямые. Пясти широкие, крепкие, длинные, поставленные несколько наклонно.

**Недостатки:** незначительные отклонения в углах плечевых суставов, небольшая косолапость или размет, мягковатые пясти.

**Пороки:** прямые или острые плечи, деформация костей конечностей. Короткие, крутые или очень мягкие пясти. Резко выраженный размет или косолапость.

**Задние конечности:** широко поставлены и параллельны между собой. Бедра длинные, мускулистые. Голени длинные, косо поставленные. Скакательные суставы сухие, плоские, с хорошо выраженными углами. Плюсны крепкие, длинные, поставлены несколько наклонно.

**Недостатки:** незначительные отклонения от параллельности постава задних конечностей. Узкий постав, заметная саблистость, прямозадость, коротковатые голени.

**Пороки:** резко выраженная прямозадость или саблистость.

**Лапы:** овальной формы, крупные, сводистые, покрыты длинной шерстью.

**Недостатки:** плоские или распушенные лапы.

**Движения:** свободные, размашистые. Наиболее свойственно движение размашистой тяжелой рысью и галопом. Во время движения рысью ноги движутся прямолинейно с некоторой приближенностью передних конечностей к средней линии. Суставы передних и задних конечностей свободно разгибаются.

**Недостатки:** незначительные отклонения от прямолинейных движений конечностей, недостаточное разгибание суставов.

**Пороки:** связанные движения.

## СТАНДАРТ РОТВЕЙЛЕРА

Собака породы ротвейлер выше среднего роста, ширококотелая, массивная, сильная, с массивным костяком и мускулатурой. Кожа толстая, достаточно эластичная.

Ротвейлеры выносливы, неприхотливы и успешно применяются в качестве караульных, сторожевых и розыскных собак.

**Тип конституции** — крепкий, грубый.

**Недостатки** — незначительная легкость или рыхлость сложения, недостаточно развитая мускулатура.

**Пороки** — легкий костяк, слабая мускулатура, резко выражена сырость и рыхлость сложения.

**Индекс формата** — 100—103.

**Недостатки** — небольшая растянутость.

**Порок** — растянутый формат.

**Высота в холке** — для кобелей 65—68 см, для сук — 62—65 см. Высота в крестце равна высоте в холке или на 1—2 см ниже.

**Недостатки** — небольшая высоконогость, приземистость.

**Пороки** — низкопередость или высокозадость. Для кобелей высота в холке ниже 63 см, для сук — ниже 60 см.

**Особенности поведения** — тип высшей нервной деятельности, сильный, уравновешенный, спокойный, с выраженной оборонительной реакцией в активной форме.

**Недостатки** — робость, излишняя возбудимость, вялость.

**Пороки** — трусость, крайняя возбудимость, чрезмерная вялость.

**Половой тип** — хорошо выражен соответственно полу. Кобели крупнее и массивнее, чем суки, с более выраженной холкой и более широкой грудью.

**Недостаток** — небольшое отклонение от полового типа.

**Пороки** — резкое отклонение от полового типа. Крипторхизм односторонний и полный.

**Шерстный покров** — шерсть не длинная, густая. Волос грубый, плотно прилегающий.

**Недостатки** — мягкая, излишне короткая шерсть.

**Пороки** — удлиненная, волнистая шерсть.

**Окрас** — черный, с резко отграниченными, строго определенного рисунка ржаво-красными подпалинами.

**Недостатки** — «мазанные» подпалины, не резко очерченные и неправильного рисунка, ослабленного цвета. Зачерненные подпалины на морде и на ногах. Узкая белая проточина на груди.

**Пороки** — почти полное отсутствие подпалли. Большое белое пятно на груди, белые пятна на одной или всех лапах. Светлые подпаллины.

**Голова** — средней длины, широкая в черенной части. Скулы мускулистые, постепенно переходящие к широкой морде. Переход от выпуклого лба к морде резко выражен. Морда с прямой переносицей, короче черенной части, массивная, тупая.

**Недостатки** — несколько легковатая голова, плоский лоб, слабо выраженный переход от лба к морде. Излишняя скуластость, удлиненная морда.

**Пороки** — грубая, тяжелая, шарообразной формы или легкая голова. Длинная, вздернутая, заостренная морда.

**Губы** — толстые, сыроватые, но не отвисшие.

**Недостатки** — сырые, отвисшие губы.

**Зубы** — крупные, белые, плотно прилегающие друг к другу. Прикус ножницеобразный. Резцы расположены в одну линию.

**Недостатки** — мелкие, редкие, стертые несоответственно возрасту зубы. Наличие сломанных зубов, не мешающих определению прикуса.

**Пороки** — все отклонения от ножницеобразного прикуса. Резцы расположены не на одной линии. Кариоз.

**Глаза** — небольшие, темные, круглые. Веки натянутые, сухие.

**Недостатки** — крупные глаза, недостаточно темные по отношению к окрасу собаки. Отвислые веки.

**Порок** — очень светлые по цвету глаза.

**Уши** — высоко поставленные, висящие на хряще, небольшие, треугольной формы, прижатые к скулам.

**Недостатки** — низко поставленные, длинные, мятые, отстающие от головы уши.

**Пороки** — приподнятые на хряще, полустоячие уши.

**Шея** — умеренно длинная, толстая, с сильно развитым загривком, поставлена высоко.

**Недостатки** — короткая, загруженная, с подвесом, низко поставленная шея.

**Холка** — хорошо развитая, резко выступает над линией спины.

**Недостатки** — низкая, слабо развитая холка.

**Спина** — прямая, широкая, мускулистая.

**Недостатки** — мягкая, узкая, со слабой мускулатурой спина.

**Пороки** — провисшая или горбатая спина.

**Поясница** — короткая, широкая, мускулистая, немного выпуклая.

**Недостатки** — длинная, недостаточно выпуклая поясница.

**Пороки** — провисшая, узкая, горбатая поясница.

**Круп** — короткий, широкий, горизонтально поставленный, мускулистый.

**Недостатки** — небольшая скошенность, узковатый круп, слабая мускулатура.

**Пороки** — резко скошенный, узкий круп.

**Грудь** — широкая как в средней части, так и с боков. Ребра округлые, выпуклые. Грудная клетка заметно расширяется по направлению к заду. Нижняя часть груди на одной линии с локтями или немного ниже их.

**Недостатки** — недостаточно широкая грудь, несколько не достигающая до локтей, плосковатые ребра.

**Пороки** — бочкообразная, распахнутая, мелкая, плоская и узкая грудь.



**Живот** — подобран немного выше груди.

**Недостатки** — опущенный или излишне подтянутый живот.

**Хвост** — высоко посаженный, коротко купированный.

**Недостатки** — низко посаженный, неправильно купированный хвост.

**Порок** — некупированный хвост.

**Передние конечности** — при осмотре спереди прямые и параллельные. Углы плече-лопаточных сочленений приближаются к 100°. Предплечья толстые и массивные, запястья широкие, крепкие. Пясти поставлены с небольшим наклоном.

**Недостатки** — прямоватые плечи, небольшое выворачивание локтей наружу или внутрь. Мягковатые пясти, размет и косопальность.

**Пороки** — прямые или острые плечи. Резкое выворачивание локтей, искривленные предплечья. Козенец.

**Задние конечности** — при осмотре сзади прямые и параллельные. Бедрa с сильной и рельефной мускулатурой, делающей их шире крупа. Голени поставлены наклонно, не длинные. Углы скакательных суставов хорошо выражены.

**Недостатки** — недостаточно развитая мускулатура, короткие голени, небольшая сближенность или выворачивание скакательных суставов, небольшая прямозадость и саблистость. Прибылые пальцы.

**Пороки** — те же отклонения от нормы, но выраженные в резкой форме. Высокозадость.

**Лапы** — крупные, сжатые в комок.

**Недостатки** — мягковатые лапы.

**Порок** — распушенные лапы.

**Движения** — свободные, плавные. Характерным аллюром является укороченная рысь и тяжелый галоп. Во время движения рысью ноги должны двигаться прямолинейно с некоторой приближенностью передних конечностей к средней линии. Спина и поясница упруго и эластично пружинят.

**Недостатки** — небольшое отклонение от прямолинейных движений конечностей. Недостаточное разгибание суставов передних или задних конечностей.

**Пороки** — связанные, тяжелые движения. Движения зада в косом направлении (собака бежит боком). Сильное раскачивание крупа в стороны (вихляние задом). Иноходь.

**Дисквалифицирующие пороки** — все отклонения от ножницеобразного прикуса. Крипторхизм односторонний и полный. Большое белое пятно любой формы на груди. Белые лапы. Полное отсутствие подпалин. Разлитые подпалины, приближающие окрас к чепрачному. Длинная, волнистая шерсть.

## ЭКСПОНИРУЕМЫЕ СОБАКИ

### КОБЕЛИ МЛАДШЕЙ ВОЗРАСТНОЙ ГРУППЫ

645. **РИН** — черноподпалый, рожд. 11.3.1970 г., от Карена II (Красная Звезда) и Ракши (Сазыкина). Владелец Орлов Н. Ф.

### СУКИ МЛАДШЕЙ ВОЗРАСТНОЙ ГРУППЫ

646. **БАРА** — черноподпалая, рожд. 19.7.1970 г., от Безевихта (Богомазов) и Ласты (Красная Звезда). Владелец Дубовик Н. Д.

647. **РОНА** — черноподпалая, рожд. 16.6.1970 г., от Карена II и Ады (Красная Звезда). Владелец Виноградова Т. И.

## ЧЕРНЫЕ ТЕРРЬЕРЫ



Рис. 26. Черный террьер Антей. Оценка — отлично. Победитель выставки. Владелец Балинская Н.

Рис. 26. Черный терьер Антей. Оценка — отлично. Победитель выставки. Владелец Балинская Н.

Черный терьер — породная группа, выведенная на заводе-питомнике «Красная Звезда» путем воспроизводительного скрещивания испытанных в работе, хорошо сочетающихся и взаимно дополняющих друг друга заводских пород.

После Великой Отечественной войны перед работниками школы и питомника была поставлена задача — выведение для нужд народного хозяйства страны новых пород, более совершенных, сочетающих все лучшие качества, характерные для отдельных пород.

В частности, встал вопрос о создании крупной, физически сильной, выносливой, хорошо приспособленной к суровым климатическим условиям собаки, предназначенной для караульной службы.

Следуя завету замечательного русского преобразователя природы И. В. Мичурина: «Мы не можем ждать милости от природы. Взять их у нее — наша задача», коллектив «Красной Звезды» провел большую сложную работу по межпородному скрещиванию с последующим разведением помесей «в себе», при тщательном отборе по типу и продуктивности.

Первоначальная работа проводилась по двум направлениям:

1. Скрещивание эрдель-терьера и ризен-шнауцера. Эрдель-терьер выносливая и неприхотливая порода, использовавшаяся по различным службам в мирное и военное время. Недостатки эрдель-терьера — сравнительно небольшой рост и недостаточная злобность.

Ризен-шнауцер — испытанная служебная порода, применяющаяся для розыскной и караульной службы; он крупнее и злобнее эрдель-терьера.

Помеси, полученные в результате такого скрещивания, имели черный окрас и были крупнее и злобнее, чем эрдель-терьеры.

## 2. Скрещивание ризен-шнауцеров с ротвейлерами.

Ротвейлеры — очень благоприятная для метизации порода, устойчиво передающая свою крепкую конституцию и массивное, сильное сложение.

Помеси первого поколения, полученные от этого скрещивания, обладали большим ростом, мощным костяком, сильной мускулатурой. Первая система окрепла, усилилась активно-оборонительная реакция. В то же время наследственность ризен-шнауцеров оказалась также очень устойчивой по отдельным экстерьерным признакам. Стойко передавался черный окрас, длинная, жесткая шерсть с преобладанием покровного волоса и сильной оброслостью головы и конечностей.

Таким образом от обоих скрещиваний были получены сравнительно однотипные помеси черного окраса с грубой, длинной шерстью и сильной оброслостью головы и конечностей, свойственной всем жесткошерстным терьерам и шнауцерам.



Рис. 27. На выводке молодняка

Помеси эрдель-шнауцеры были несколько меньше, суше и подвижнее.

Потомки ротвейлеров унаследовали массивность, широкотелость, более крупный рост и меньшую подвижность.

Наличие в породной группе этих дополняющих друг друга типов позволило при разведении помесей «в себе» проводить строгий индивидуальный подбор по экстерьерным и служебным качествам и сочетать достоинства всех исходных пород.

В результате последующего «прилития капли крови» (вводное скрещивание) некоторых других пород, в частности водолазов, черные терьеры стали обладать рядом новых ценных качеств.

Черный терьер — жесткошерстная, приспособленная к суровому климату, массивная, сильная, смелая собака, устойчивая к заразным заболеваниям, хорошо поддающаяся разнообразной дрессировке.

Породная группа неоднократно получала высокие оценки на выставках служебных собак, на выставке достижений народного хозяйства СССР.

Черные терьеры успешно используются в Советской Армии и народном хозяйстве.

С каждым годом возрастает интерес к ним и у собаководов-любителей. К первым энтузиастам-москвичам, положившим в 1956 г. начало разведения черных терьеров в любительских условиях, ныне прибавились десятки других в Москве, Ленинграде, Нижнем Тагиле, Челябинске, Иваново, Тамбове и других городах нашей страны.

Центральные и местные газеты и журналы не раз рассказывали о работе дружинников со своими питомцами — черными терьерами, помещали фотоснимки этих замечательных собак.

## СТАНДАРТ ЧЕРНОГО ТЕРЬЕРА

Черный терьер — собака выше среднего роста, ширококелая, сильная, с массивным костяком и мускулатурой. Кожа плотная, эластичная, не образующая складок и отвислостей.

Собака злобная, недоверчивая к посторонним людям, выносливая, хорошо приспособляющаяся к условиям содержания, что позволяет использовать ее в различных районах нашей страны.

**Тип конституции** — крепкий, грубый.

**Недостатки:** незначительная легкость и рыхлость сложения, недостаточно развитая мускулатура.

**Пороки:** легкий костяк, слабая мускулатура, сырость и рыхлость сложения.

**Индекс формата** — 100—105.

**Недостаток:** небольшая растянутость.

**Порок:** растянутый формат.

**Высота в холке** — для кобелей не ниже 65 см, для сук — не ниже 60 см.

**Недостатки:** небольшая высоконогость, приземистость.

**Пороки:** те же отклонения, но выраженные в резкой форме. Высокозадость, низкопередость. Для кобелей высота в холке ниже 63 см, для сук — ниже 58 см.

**Особенности поведения:** тип высшей нервной деятельности, сильный, уравновешенный, спокойный, с выраженной оборонительной реакцией в активной форме.

**Недостатки:** робость, излишняя возбудимость и вялость.

**Пороки:** трусость, крайняя возбудимость и вялость.

**Половой тип:** хорошо выражен соответственно полу. Кобели крупнее, мужественнее и более массивны, чем суки.

**Недостаток:** небольшое отклонение от полового типа.

**Пороки:** резкое отклонение от полового типа. Крипторхизм односторонний и полный.

**Шерстный покров:** шерсть грубая, жесткая, густая. Волос с надломом. Хорошо развит украшающий волос. На морде он образует на верхней губе жесткие щетинистые «усы», а на нижней — такой же структуры «бороду», над глазами — жесткие щетинистые «брови». Удлиненная шерсть на шее и холке образует «гриву». Передние ноги до локтей, задние до бедер хорошо защищены жестким и длинным волосом. Подшерсток густой, хорошо развитый, черного и бурого цвета.

**Недостатки:** прямая шерсть без надлома, волнистая, мягковатая, длинная. Недостаточная оброслость головы и курчавость.

**Пороки:** длинная, мягкая, спадающая, короткая, гладкая шерсть, отсутствие оброслости на голове или на ногах.

**Окрас:** черный, черный с седной.

**Недостатки:** бурый, сероватый окрас. Небольшое белое пятно на груди.

**Пороки:** серый окрас, наличие подпалин, белые пятна на подбородке, голове, шее и на ногах.

**Голова:** длинная, умеренно широкая в черенной части, с округлыми скулами. Лоб плоский, переход от лба к морде заметный, но не резкий. Морда параллельна линии лба, массивная, слегка заостренная, немного короче по длине черенной части. Усы и борода придают морде тупую и квадратную форму.



Рис. 28. Усыновленные

**Недостатки:** несколько легковатая голова, выпуклый лоб, слабо выраженный переход от лба к морде. Излишне резкий переход, скуластость.

**Пороки:** грубая, тяжелая, шарообразной формы или легкая голова. Короткая, вздернутая или острая морда.

**Губы:** толстые, мясистые. Верхняя губа плотно прилегает к верхней челюсти, не образуя брылей.

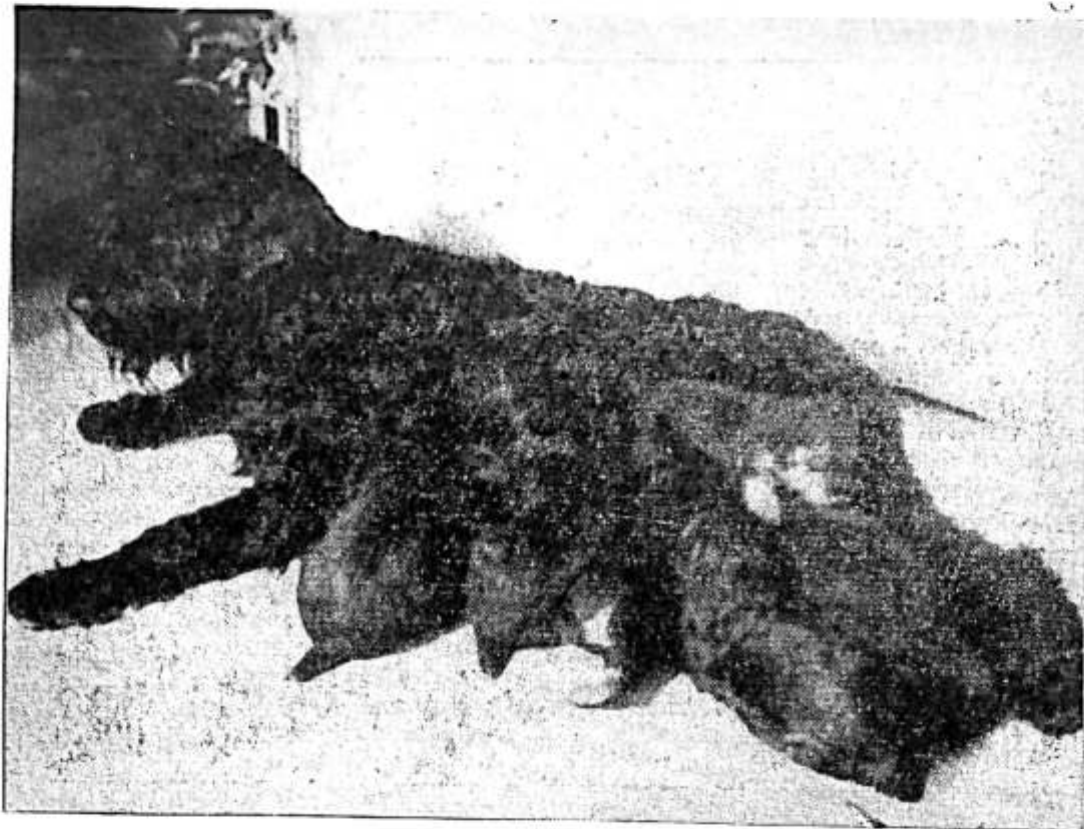
**Недостаток:** сырые губы.

**Зубы:** крупные, белые, плотно прилегающие друг к другу. Прикус ножницеобразный. Резцы расположены на одной линии.

**Недостатки:** мелкие, редкие зубы, стертые не соответственно возрасту. Наличие сломанных зубов, не мешающих определению прикуса.

**Пороки:** все отклонения от нормального прикуса. Расположение резцов не в одну линию. Кариоз,

**Глаза:** небольшие, овальной формы, косо посаженные, темные.  
**Недостатки:** крупные глаза, наличие видимого третьего века.  
**Светлые глаза. Отвислые веки.**

**Уши:** высоко поставленные, висят на хряще, небольшие, треугольной формы, передними краями прилегающие к скулам.

**Недостатки:** низко поставленные уши, длинные, мятые, отстающие от головы.

**Пороки:** приподнятые на хряще, полустоячие уши.

**Шея:** длинная, массивная, сухая, поставленная под углом 40—45° к линии спины.

**Недостатки:** короткая, загруженная, с подвесом, низко поставленная шея.

**Холка:** высокая, резко выделяющаяся над линией спины.



Рис. 29. Русская тройка

**Недостатки:** низкая, слабо развитая холка.

**Спина:** прямая, широкая, мускулистая.

**Недостатки:** мягкая, узкая, со слабой мускулатурой спина.

**Пороки:** провисшая или горбатая спина.

**Поясница:** короткая, широкая, мускулистая, немного выпуклая.

**Недостатки:** длинная поясница, недостаточно выпуклая.

**Пороки:** провисшая, узкая, горбатая поясница.

**Круп:** широкий, мускулистый, незначительно спадающий к высоко посаженному хвосту.

**Недостатки:** небольшая скошенность, слабая мускулатура, горизонтальный круп.

**Пороки:** резко скошенный, узкий круп.

**Грудь:** широкая, глубокая, с несколько выпуклыми ребрами. Нижняя часть груди находится на одной линии с локтями или немного ниже их.

**Недостатки:** недостаточно широкая грудь, несколько не достигающая до локтей, плосковатые ребра,

**Пороки:** бочкообразная, распахнутая, мелкая, плоская и узкая грудь.

**Живот:** подтянут выше линии груди.

**Недостатки:** опущенный или излишне подтянутый живот.

**Хвост:** высоко посаженный, толстый, коротко купируемый (оставляется одна треть хвоста).

**Недостатки:** низко посаженный хвост, неправильно купируемый.

**Пороки:** некупируемый хвост.

**Передние конечности:** при осмотре спереди — прямые и параллельные. Угол плечелопаточного сочленения около  $110^\circ$ . Локти направлены строго назад. Предплечья прямые, толстые, с короткими прямо поставленными пальцами.



Рис. 30. От двух до пятидесяти

**Недостатки:** прямоватые плечи, небольшое выворачивание локтей наружу или внутрь. Мягковатые пясти, размет и косолапость.

**Пороки:** прямые плечи. Резкое выворачивание локтей, искривленные предплечья. Козенец.

**Задние конечности:** при осмотре сзади прямые и параллельные, поставленные несколько шире передних. Бедрa мускулистые, хорошо развитые. Голени длинные, поставленные наклонно. Скакательные суставы сухие, хорошо выраженные. Плюсны массивные, длинные, поставлены почти отвесно.

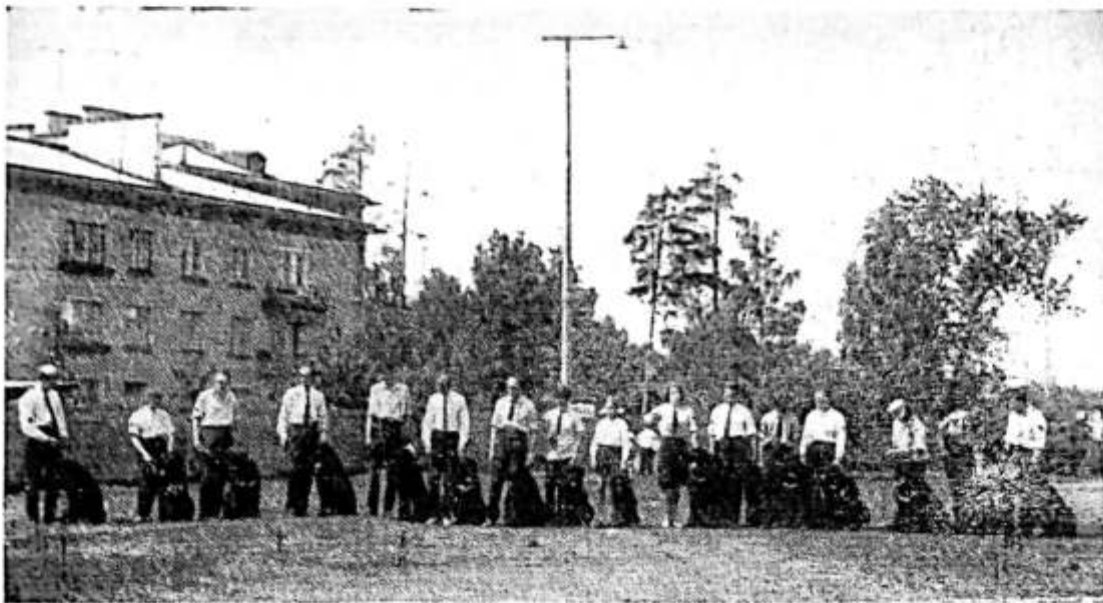
**Недостатки:** недостаточно развита мускулатура, короткие голени, небольшая сближенность или выворачивание скакательных суставов, небольшая прямозадость или саблистость. Прибылые пальцы.

**Пороки:** те же отклонения от нормы, но выражены в резкой форме. Высокозадость. Резко выраженная прямозадость или саблистость.

**Лапы:** крупные, сводистые в комке, округлой формы.

**Недостаток:** распушенные лапы.

**Движения:** свободные, плавные, легкие. Характерным аллюром являются короткая рысь, галоп. Во время движения рысью ноги должны



двигаться прямолинейно с некоторой приближенностью передних конечностей к средней линии. Спина и поясница упруго и эластично пружинят.

**Недостатки:** небольшое отклонение от прямолинейных движений конечностей. Недостаточное разгибание суставов передних или задних конечностей.

**Пороки:** связанные, тяжелые движения. Движения зада в косом направлении (собака бежит боком). Сильное раскачивание крупа в стороны (вихляние задом). Пноходь.

**Дисквалифицирующие пороки:** все отклонения от пожинцеобразного прикуса. Крипторхизм односторонний и полный. Пегий окрас, белые лапы, наличие подпалин. Серый окрас.

## ЭКСПОНИРУЕМЫЕ СОБАКИ

### КОБЕЛИ СТАРШЕЙ ВОЗРАСТНОЙ ГРУППЫ

648. **АЯКС** — рожд. 30.10.1967 г., от Рекордиста ВДНХ Карата («Красная Звезда») и Победителя Стешы (Богословская). Оценка на выставке — отлично. Оценка на испытаниях: КОД — I ст., ЗКС — II ст. Владелец Киреева М. А.

649. **ГИРЕЙ** — рожд. 2.10.1967 г., от Найта (Бабаянц) и Деги С-3 (Владимиров). Оценка на выставке — очень хорошо. Оценка на испытаниях: КОД — I ст., ЗКС — II ст. Владелец Эркин А. Г.

650. **КАРАЙ** — рожд. 12.5.1967 г., от Найта (Бабаянц) и Дитты (Гамбурцев). Оценка на выставке — отлично. Оценка на испытаниях: КОД — I ст., ЗКС — II ст., буксировка лыжника — II ст., ездовая служба — II ст. Владелец Антифеев А. Б.

651. **ТОРРИ** — рожд. 2.5.1968 г., от Норда и Нелли («Красная Звезда»). Оценка на испытаниях: КОД — III ст. Владелец Улитовский С. Б.

### КОБЕЛИ СРЕДНЕЙ ВОЗРАСТНОЙ ГРУППЫ

652. **БАХОР-БОСС** — рожд. 1.9.1969 г., от Бэчела (Георгиев) и Победителя Аджи-Шахры (Анохина). Владелец Шуколюков С. А.

653. **ВАИС** — рожд. 22.3.1969 г., от Лорда (Коржаков) и Роксы (Миронов). Оценка на выставке — очень хорошо. Оценка на испытаниях: КОД — II ст. Владелец Аверин Е. П.

654. **ЧАРД-ХАН** — рожд. 19.5.1969 г., от Рома (Корзилова) и Чаниты (Андреева). Оценка на выставке — очень хорошо. Оценка на испытаниях: КОД — I ст., буксировка лыжника — II ст. Владелец Аспис Г. И.

### КОБЕЛИ МЛАДШЕЙ ВОЗРАСТНОЙ ГРУППЫ

655. **ЖУК** — рожд. 20.5.1970 г., от Тумана («Красная Звезда») и Ракши (Лосева). Владелец Салина А. О.

656. **ЖУРД** — однопометник предыдущего. Владелец Рештук Б. М.

657. **ЗЕВС** — рожд. 26.7.1970 г., от Всесоюзного Победителя Скифа (Сиротина) и Победителя Китри (Новожилова). Владелец Щербина И. А.

658. **НИМ-МИР** — рожд. 19.3.1970 г., от Победителя Джима (Торапов) и Победителя Инги (Малахова). Владелец Александров Л.

659. **УРЧАН** — рожд. 21.6.1970 г., от Джаги (Одищов) и Юты («Красная Звезда»). Владелец Васильева В. П.

660. **ЮДЖИН** — рожд. 5.1.1970 г., от Цезаря («Красная Звезда») и Дины I («Красная Звезда»). Владелец Никулина Г. С.

661. **ЯРД** — рожд. 22.7.1970 г., от Тумана и Лады («Красная Звезда»). Владелец Брестовицкая С. Л.



Рис. 31. Олимпийское спокойствие у Зевса

#### СУКИ СТАРШЕЙ ВОЗРАСТНОЙ ГРУППЫ

662. **АИНА** — рожд. 30.10.1967 г., от Рекордиста ВДНХ Карата («Красная Звезда») и Победителя Стешы (Богословская). Оценка на выставке — отлично. Оценка на испытаниях: КОД — I ст., ЗКС — III ст. Владелец Шендерович М. П.

663. **КИТРИ** — рожд. 8.5.1967 г., от Рекордиста ВДНХ Карата («Красная Звезда») и Секки («Красная Звезда»). Оценка на выставке — отлично, Победитель выставки. Оценка на испытаниях: КОД — I ст., ЗКС — I ст. Владелец Новожилов Ю. К.

664. **РОКСА** — рожд. 21.4.1966 г., от Победителя Дика К-2 (Крапунин) и Победителя и чемпиона Насти С-4 (Ежов). Оценка на выставке — отлично. Оценка на испытаниях: КОД — I ст., ЗКС — I ст., буксировка лыжника — I ст., ездовая служба — I ст. Владелец Мионов А. П.

## СУКИ СРЕДНЕЙ ВОЗРАСТНОЙ ГРУППЫ

665. **БЕТА** — рожд. 18.2.1969 г., от Найта (Бабаянц) и Деги С.З (Владимиров). Оценка на выставке — очень хорошо. Оценка на испытаниях: КОД — III ст. Владелец Гаген-Торн В. А.

666. **ВАРЯ** — рожд. 22.3.1969 г., от Лорда (Коржаков) и Роксы (Миронов). Оценка на выставке — очень хорошо. Оценка на испытаниях: КОД — III ст. Владелец Богорад А. Л.

667. **ВЕНТА** — однопометница предыдущей. Оценка на выставке — очень хорошо. Оценка на испытаниях: КОД — I ст. Владелец Тафеев Г. М.

668. **ДАРА** — рожд. 8.5.1969 г., от Оскара (питомник) и Радды (Евдокимова). Оценка на выставке — очень хорошо. Владелец Петушкина Е. В.

669. **ДАША** — однопометница предыдущей. Оценка на выставке — очень хорошо. Оценка на испытаниях: КОД — III ст. Владелец Бауэрберг М. К.

670. **ЦУ-ФРАНТА** — рожд. 21.4.1969 г., от Шрека (Липатов) и Теи («Красная Звезда»). Оценка на выставке — хорошо. Владелец Пешехонов В. Г.

671. **ЧАНГА** — рожд. 10.5.1969 г., от Дейва (Блюсюк) и Весты (Сухов). Оценка на выставке — очень хорошо. Оценка на испытаниях: КОД — III ст. Владелец Гамбарян Ю. А.

672. **ЧАЙКА** — однопометница предыдущей. Оценка на выставке — очень хорошо. Владелец Сиднева Т. М.



## СУКИ МЛАДШЕЙ ВОЗРАСТНОЙ ГРУППЫ

673. **БАСЯ** — рожд. 28.1.1970 г., от Бэчела (Георгиев) и Динги (Габурова). Владелец Деман А. И.

674. **ДАР-ЭНА** — рожд. 26.12.1969 г., от Лорда (Коржаков) и Дарлинг (Храпская). Владелец Михайлова И. Б.

675. **ЖАКЛИН** — рожд. 20.5.1970 г., от Тумана («Красная Звезда») и Ракши (Лосева). Владелец Егоров Ю. Б.

676. **ЖУЛЯ** — однопометница предыдущей. Владелец Лейбман В. И.

677. **КАРОЛИНА-КЕНТА** — рожд. 9.3.1970 г., от Шамиля (питомник) и Кроны (Ваньков). Владелец Васильев В. А.

678. **ЛАДА** — рожд. 24.4.1970 г., от Тумана и Панты («Красная Звезда»). Владелец Шевякова Л. К.

679. **УНГА** — рожд. 21.6.1970 г., от Джаги (Одинцов) и Ютты («Красная Звезда»). Владелец Максимова О. С.

680. **ЭРА** — рожд. 12.3.1970 г., от Оскара (питомник) и Эстеры-Рокки (Каула). Владелец Линкевич Ю. М.

681. **ЯНГА** — рожд. 22.7.1970 г., от Тумана и Лады («Красная Звезда»). Владелец Васильев Я. А.

682. **ЯРЧА** — рожд. 21.3.1970 г., от Тумана и Чапы («Красная Звезда»). Владелец Ратцева Т. И.

# КОЛЛИ (ШОТЛАНДСКИЕ ОВЧАРКИ)



Рис. 33. Колли Чарвэл. Оценка — отлично. Победитель выставки. Владелец Ленц Е. А.

Шотландская овчарка — колли — формировалась как порода в процессе ее использования шотландскими пастухами. В течение ряда столетий предки этих собак применялись в разных областях: они были одновременно и отличными пастухами, и охотничьими собаками, и сторожами. Суровые условия горной Шотландии закаляли колли: работа среди вьюг и метелей развила исключительное чутье и слух, сделала их выносливыми; богатство одежды дает возможность использования колли в любых климатических условиях.

Колли наших дней грациозен, красив, строго пропорционален, но элегантность, присущая колли, не должна идти в ущерб их рабочим качествам.

В настоящее время колли является наиболее распространенной пастушьей собакой в Европе, Америке, Африке и Австралии. До настоящего времени колли выходят бессменными победителями всех ежегодно проводимых международных состязаний пастушьих собак.

В СССР колли как пастушья собака почти не использовалась. Имеющееся у нас поголовье применялось с успехом в качестве военных собак. Основная часть поголовья находится в руках любителей-собаководов, дрессируются колли легко по любому виду службы, работают со своими владельцами в народных дружинах, небольшая часть их применяется для охраны фабрик, заводов и различных объектов.

Впервые в СССР эта порода была применена научным сотрудником Л. П. Рященко в 1952 году в совхозах пантового оленеводства Приморского и Алтайского краев для пастбища пятнистых оленей. Опыт оказался исключительно удачным, дал большой экономический эффект, повысил рождаемость пятнистых оленей, снизил заболеваемость животных, так как дал возможность выпаса оленей на здоровых, богатых пастбищах. В настоящее время колли широко и с успехом используются многими оленеводческими совхозами.

## СТАНДАРТ ДЛИННОШЕРСТНОГО КОЛЛИ

**Общий вид:** собака выше среднего роста, сухого, крепкого типа сложения, довольно растянутого формата, с легкими и быстрыми движениями, с длинной шерстью, смелая, чуткая, с острым обонянием, выносливая, способная противостоять суровым климатическим условиям, недоверчивая, используется по разнообразным службам.

**Тип конституции:** сухой, крепкий, с крепким, но не грубым костяком и сильной сухой мускулатурой. Кожа эластичная, не образующая складок и отвислостей.

**Недостатки:** легкость сложения — легковатый костяк, недостаточно развитая мускулатура. Грубоватый костяк. Некоторая массивность сложения.

**Пороки:** те же отклонения, но выражены в более резкой форме. Грубость сложения.

**Индекс костистости:** для кобелей 16—17, для сук — 15—16.

**Индекс формата:** 108—110.

**Недостатки:** небольшие отклонения от указанного формата.

**Пороки:** квадратный или очень растянутый формат.

**Высота в холке:** для кобелей 65—70 см, для сук — 60—65 см.

**Пороки:** для кобелей ниже 63 см и выше 72 см, для сук — ниже 58 см и выше 67 см.

**Высота в крестце:** несколько ниже высоты в холке.

**Недостатки:** незначительная высокозадость.

**Пороки:** ярко выраженная высокозадость.

**Особенности поведения:** сильный уравновешенно-подвижный тип высшей нервной деятельности, с оборонительной реакцией в активной форме.

**Недостатки:** робость, повышенная возбудимость, вялость.

**Пороки:** трусость.

**Половой тип:** хорошо выражен. Кобели крупнее, с более длинным «уборным волосом», с лучше выраженной холкой, мужественные, с более широкой грудью, с более массивной головой. Суки меньше ростом и несколько легче по сложению.

**Недостатки:** небольшие отклонения от полового типа. Суки в кобелином типе.

**Пороки:** резкие отклонения от полового типа (кобели в сучьем типе), крипторхизм (односторонний и полный).

**Шерстный покров:** остевой волос длинный, прямой, местами волнистый и образует около ушей «очесы», на щеках «бакн», на шее, холке

и на лопатках «гриву», а на задней стороне передних ног «очесы», на крупе имеется более жесткая шерсть, а по заднему краю бедер пышная удлиненная шерсть образует «штаны». Хвост опушен длинным и густым волосом. Щеки, лоб, морда, передние ноги и плюсны покрыты короткой, плотно прилегающей шерстью.



Рис. 34. Упряжка перед стартом

**Недостатки:** мягкий остовой волос, недостаточно развитый уборный волос, торчащая или слишком волнистая шерсть.

**Пороки:** короткая шерсть, отсутствие подшерстка, курчавая шерсть.

**Окрас:** пегий, черно-пегий — черный с рыжими подпалинами, с белыми грудью, воротником, концами ног и хвоста; рыже-пегий — рыжий разной интенсивности с белыми грудью, воротником, концами ног и хвоста; рыже-пегий с чернотой — часть рыжих волос основного окраса с черными концами при белых воротнике, груди, концами ног и хвоста; белый — к нему относят собак с явным преобладанием белого (не менее 75%) в окрасе, обязательна темная обводка глаз; голубой — основной окрас образуется смесью рыжих, черных и белых волос при белых воротнике, груди, концах ног и хвоста.

Во всех случаях может иметь место белая проточина на голове. Встречается мраморно-пегий окрас.

При всех перечисленных окрасах обязательно должны быть белые отметины на груди и на лапах, а также на конце хвоста, никаких преимуществ тот или иной окрас не дает.

**Недостатки:** отсутствие белой отметины на шее, наличие белых отметин не на всех лапах.

**Пороки:** отсутствие темного окаймления вокруг глаз, отсутствие белых отметин на груди, на кончике хвоста и всех лапах.

**Голова:** клинообразной формы, длинная, узкая, сухая. Верхняя и боковые линии головы почти прямые. Переход от лба к морде мало заметен, иногда совсем не заметен. Надбровные дуги и скулы почти не



выражены, затылочный бугор мало заметен. Лоб плоский, голова постепенно сужается от темени к концу морды. Длина морды равна половине длины головы. Линия морды параллельна линии лба или чуть-чуть опущена. Встречается небольшая горбоносость. Губы черные сухие, плотно прилегающие. Мочка носа при всех окрасах черная.

Недостатки: голова не пропорциональна корпусу. Голова легкая. Слегка широкий или выпуклый лоб, излишне выступающие надбровные дуги или скулы, резко выдающийся затылочный бугор. Морда коротковатая, излишне заостренная. Губы слегка отвисшие или светловатые губы, мочка носа и ободки век,



Рис. 35. Элегия

Пороки: грубая голова, голова не пропорциональная общему типу сложения. Выпуклый череп. Резко выраженный переход от лба к морде, резко выраженные надбровные дуги и скулы. Морда короткая, вздернутая. Сырые губы.

Уши: треугольной формы, небольшие, полустоячие, т. е. стоячие на три четверти или на две трети высоты, опущенный конец уха несколько отстоит от ушной раковины. Высоко поставленные, очень подвижные, в спокойном состоянии закладываются назад. Допускаются уши согнутые в половине и в нижней трети высоты,

**Недостатки:** уши стоячие, косо согнутые или на слабом хряще, низко поставленные, развешенные, близко поставленные (при настораживании касаются друг друга), разноухость, большие уши.

**Пороки:** уши висячие, мясистые или короткие, заваленные во внутрь.

**Глаза:** небольшие, удлиненной овальной формы, косо поставленные, коричневые или темно-коричневые. Веки сухие с плотно прилегающими и темными краями.

**Недостатки:** глаза большие, кругловатые, недостаточно косо поставленные, недостаточно темные. Несколько выпуклые или глубоко посаженные.

**Пороки:** глаза круглые, крупные, прямо поставленные, выпуклые, очень светлые. Разноглазие.

**Зубы:** нормально развитые, белые. Прикус ножницеобразный.

**Недостатки:** стертые несоответственно возрасту, наличие сломанных зубов, не мешающих определению правильности прикуса. Отсутствие отдельных ложнокоренных зубов и желтый налет на зубах.

**Пороки:** все отклонения от нормального прикуса. Мелкие редкие зубы. Отсутствие ложнокоренных зубов. Кариоз зубов (зубы с сильно разрушенной эмалью). Сломанные, сильно стертые резцы или отсутствие отдельных резцов, в случае если это мешает определению прикуса.

**Шея:** сухая, высоко поставленная, длинная, по длине не менее длины головы.

**Недостатки:** шея короткая, низко поставленная.

**Пороки:** шея загруженная.

**Грудь:** умеренно широкая, глубокая, длинная в форме вытянутого овала. Нижняя линия груди должна быть на уровне локтей.

**Недостатки:** излишне широкая, узкая, излишне уплощенная, недостаточно глубокая грудь.

**Пороки:** бочкообразная, мелкая, короткая грудь.

**Живот:** подтянут.

**Недостатки:** излишне подтянут или несколько опущенный живот.

**Холка:** хорошо развитая, высокая.

**Недостатки:** недостаточно выраженная холка.

**Спина:** крепкая, прямая, умеренно широкая.

**Недостатки:** спина мягкая, выпуклая.

**Пороки:** спина провислая, сгорбленная.

**Поясница:** короткая, умеренно широкая, слегка выпуклая.

**Недостатки:** несколько удлиненная, излишне выпуклая.

**Пороки:** длинная, слабая поясница.

**Круп:** умеренно широкий, удлиненный, покаты́й круп.

**Пороки:** резко скошенный круп.

**Хвост:** саблевидной формы, по длине доходит последним позвонком до скакательного сустава или несколько длиннее. В спокойном состоянии собака хвост держит опущенным вниз, в возбужденном состоянии хвост поднимается выше линии спины, но не должен заваливаться на спину.

**Недостатки:** конец хвоста завален на сторону, в возбужденном состоянии хвост заваливается на спину.

**Пороки:** хвост кольцом, крючком, сильно укороченный, куцехвостость.

**Передние конечности:** длина передних ног несколько больше половины высоты в холке. Индекс высоконогости 51—53. Плечи мускулистые. Углы плечевых суставов около 110°. Предплечья прямые, параллельные друг другу. Пясти не длинные, слегка наклонные. Лапы овальные, с плотно сомкнутыми пальцами.

**Недостатки:** незначительные отклонения в углах плечевых суставов, небольшое выворачивание локтей наружу или внутрь, узкий постав ног, наклонные или отвесные пясти, небольшой размет, незначительная косолапость, недостаточно сомкнутые лапы.

**Пороки:** прямые или острые плечи, искривленные или тонкие предплечья, резкое выворачивание локтей, высоконоготь или коротконоготь, козенец, резко наклонные пясти, плоские распущенные лапы.



Рис. 36. Спать хочется

**Задние конечности:** при осмотре сзади прямо поставленные и параллельны между собой. Бедра с хорошо развитой мускулатурой. Голени не длинные, наклонные. Скакательные суставы сухие, плоские. Отвесная линия, опущенная от седалищного бугра, должна пройти по передней стороне плюсны или несколько впереди нее. Плюсны отвесные. Задние лапы меньше передних, с сомкнутыми пальцами, более округленные и менее сводистые, чем передние.

**Недостатки:** излишне широкий или узкий постав задних конечностей, несколько сближенные или вывернутые скакательные суставы, незначительная косолапость, недостаточно выражены углы скакательных суставов, неудаленные прибылые пальцы.

**Пороки:** резко выпрямленные углы задних ног, значительная саблистость, сильно сближенные скакательные суставы, бочкообразный постав задних ног.

**Движения:** легкие, свободные и плавные. Шаг недостаточно широкий с довольно высоким выносом передних ног. Характерный аллюр — рысь. Во время движения рысью ноги должны двигаться параллельно с некоторой приближенностью передних конечностей к средней линии.

Суставы передних и задних ног свободно разгибаются. Холка и круп во время рыси находятся на одном уровне.

Недостатки: небольшое отклонение от прямолинейных движений конечностей. Собака ставит на рыси ноги излишне узко или излишне широко. Несколько связанные движения. Недостаточно эластичное движение спины и поясницы. Круп на рыси немного приподнят. Небольшое раскачивание крупа.

Пороки: связанные, тяжелые движения. Короткие шаги передних ног. Высоко поднятый во время рыси по отношению к холке круп. Движение крупа в косом направлении (собака бежит боком). Сильное раскачивание крупа. Резкое движение крупа в вертикальном направлении.

## ЭКСПОНИРУЕМЫЕ СОБАКИ

### КОБЕЛИ СТАРШЕЙ ВОЗРАСТНОЙ ГРУППЫ

683. **АИСАН** — рыжий с белым, рожд. 21.4.1968 г., от Чвана (Шпекторов) и Дайг Айлань (Паулина). Оценка на выставке — хорошо. Оценка на испытаниях: КОД — I ст. Владелец Жигунова Е. А.

684. **АЛДАН** — рыжий с белым, рожд. 19.5.1967 г., от Победителя Лян Лотоса К-30 (Виноградова) и Дайг Аурики С-68 (Перлова). Оценка на выставке — очень хорошо. Оценка на испытаниях: КОД — I ст., ЗКС — I ст. Владелец Сивакова И. П.

685. **АЛТАЙ** — рыжий с белым, однопометник предыдущего. Оценка на выставке — очень хорошо. Оценка на испытаниях: КОД — I ст., ЗКС — II ст., буксировка лыжника — I ст. Владелец Кирко Л. А.

686. **ГЛЭД ХЭЛЬФ** — трехколерный, рожд. 9.11.1965 г., от Победителя Дээ Дальмара (Тарандо-Роденкова) и Джин Глэдис С-50 (Васильева). Оценка на выставке — отлично. Оценка на испытаниях: КОД — I ст., ЗКС — III ст., буксировка лыжника — I ст., ездовая служба — I ст. Владелец Семенова Н. А.

687. **ГЛЭД ХЭМФРИ** — трехколерный, рожд. 26.4.1964 г., от Победителя Дээ Дальмара (Тарандо-Роденкова) и Джин Глэдис С-50 (Васильева). Оценка на выставке — отлично. Оценка на испытаниях: КОД — II ст., ЗКС — II ст. Владелец Кузнецов А. Ю.

688. **ДЖЕЙЕР** — рыжий с белым, рожд. 17.4.1968 г., от Терри Боя ав Хартебо (Маневич) и Победителя Дээ Дженегри (Гейспиз). Оценка на выставке — отлично. Оценка на испытаниях: КОД — I ст. Владелец Зверева О. Н.

689. **ДЖИН ГРАНД К-26** — рыжий с белым, рожд. 11.5.1963 г., от Ковердайла Старлайта (Катарская) и Победителя и Всесоюзного чемпиона Дээ Джинь С-37 (Черткова). Оценка на выставке — отлично, Победитель выставки. Племенной класс — элита, чемпион породы. Оценка на испытаниях: КОД — I ст., ЗКС — I ст. Владелец Волов В. В.

690. **ДЖИН ГРАФ** — черный с белым, рожд. 25.1.1965 г., от Ковердайла Старлайта (Катарская) и Победителя и Всесоюзного чемпиона Дээ Джинь С-37 (Черткова). Оценка на выставке — отлично. Оценка на испытаниях: КОД — II ст., ЗКС — II ст., буксировка лыжника — I ст. Владелец Рысс Ю. С.

691. **ИНАР** — черный с белым, рожд. 22.3.1968 г., от Джинь Гримма (Трубников) и Юнетты (Иванов). Оценка на выставке — очень хорошо. Оценка на испытаниях: КОД — I ст., ЗКС — II ст. Владелец Коршунов А. В.

692. **ИНГИР** — черный с белым, однопометник предыдущего. Оценка на выставке — очень хорошо. Оценка на испытаниях: КОД — I ст., ЗКС — I ст., буксировка лыжника — I ст. Владелец Богданова Т. В.

693. **ИНДУС** — черный с белым, однопометник предыдущего. Оценка на выставке — очень хорошо. Оценка на испытаниях: КОД — II ст., ЗКС — III ст. Владелец Васильева Т. А.

694. **ИРТЫШ** — трехколерный, рожд. 8.2.1968 г., от Джини Гримма (Трубинков) и Юнессы (Терентьева). Оценка на выставке — отлично. Оценка на испытаниях: КОД — I ст. Владелец Лукашенко Г. М.



Рис. 37. Я на пьедестале

695. **КЕРИ КАРО** — рыжий с белым, рожд. 1.7.1968 г., от Терри Боя ав Хартебо (Маневич) и Кара Керри С-48 (Петропавлова). Оценка на выставке — очень хорошо. Владелец Гречук В. Б.

696. **ЛАЙКАР** — рыжий с белым, рожд. 12.4.1968 г., от Победителя и чемпиона породы Джини Гранда К-26 (Волов) и Лаймы (Антропов). Оценка на выставке — очень хорошо. Оценка на испытаниях: КОД — I ст. Владелец Игнатъев Р. Н.

697. **ЛОКС** — рыжий с белым, рожд. 7.5.1966 г., от Победителя и чемпиона породы Джини Гранда К-26 (Волов) и Лао Лоретты (Мельников). Оценка на выставке — отлично. Оценка на испытаниях: КОД — I ст., ЗКС — I ст., буксировка лыжника — I ст. Владелец Дергунова Т. В.

698. **ЛОРСЕН** — рыжий с белым, однопометник предыдущего. Оценка на выставке — очень хорошо. Оценка на испытаниях: КОД — I ст. Владелец Семенова Л. А.

699. **МАДЖАР** — трехколерный, рожд. 15.5.1966 г., от Победителя Дээ Дальмара (Тарандо-Роденкова) и Грэйс Миньон (Колбатов). Оценка на выставке — отлично. Оценка на испытаниях: КОД — II ст., ЗКС — III ст. Владелец Гурьянов А. В.

700. **МИРАЛЬД** — рыжий с белым, рожд. 15.5.1968 г., от Победителя Лэз Дальмара (Тарандо-Роденкова) и Грэйс Мерис (Васильева). Оценка на выставке — отлично. Оценка на испытаниях: КОД — II ст. Владелец Житникова Л. И.

701. **НАИТ** — рыжий с белым, рожд. 5.2.1966 г., от Ден Гурона К-24 (Новиков) и Полли (Котова). Оценка на выставке — очень хорошо. Оценка на испытаниях: КОД — I ст., буксировка лыжника — II ст. Владелец Горбачева И. М.

702. **НЕМАН** — рыжий с белым, рожд. 7.8.1968 г., от Джин Гримма (Трубников) и Немды (Мень). Оценка на выставке — очень хорошо. Оценка на испытаниях: КОД — I ст., ЗКС — II ст. Владелец Парфеньев Е. М.

703. **СЭТ САНДР** — рыжий с белым, рожд. 11.9.1966 г., от Победителя Лян Лотоса К-30 (Виноградова) и Победителя Сэтты (Ганзбург). Оценка на выставке — отлично. Оценка на испытаниях: КОД — I ст., ЗКС — I ст. Владелец Метельская М. М.

704. **ТЕРРИ БОИ АВ ХАРТЕБО** — рыжий с белым, рожд. 20.7.1965 г., от чемпиона по служебной работе Боя и Беллы ав Хартебо (Финляндия). Оценка на выставке — отлично. Оценка на испытаниях: КОД — I ст., ЗКС — I ст. Владелец Маневич И. Л.

705. **УЛЛИС** — рыжий с белым, рожд. 21.8.1967 г., от Победителя и чемпиона породы Джин Гранда К-26 (Волов) и Джем Аиды С-60 (Расторопова). Оценка на выставке — очень хорошо. Оценка на испытаниях: КОД — I ст., ЗКС — I ст., буксировка лыжника — I ст., ездовая служба — I ст. Владелец Моисеева Л. В.

706. **УЭЛЬС** — рыжий с белым, рожд. 27.3.1966 г., от Лао Лота (Цедербаум) и Джем Аиды С-60 (Расторопова). Оценка на выставке — очень хорошо. Оценка на испытаниях: КОД — II ст., ЗКС — III ст. Владелец Куров И. А.

707. **ХИЛОН** — черный с белым, рожд. 19.8.1967 г., от Победителя Чарвэла (Ленц) и Джин Грины (Овсянников). Оценка на выставке — очень хорошо. Оценка на испытаниях: КОД — II ст. Владелец Батыгина Г. А.

708. **ХЛОТЕР-БОИ** — рыжий с белым, рожд. 4.5.1968 г., от Терри Боя ав Хартебо (Маневич) и Хлорри (Абдулин). Оценка на выставке — очень хорошо. Оценка на испытаниях: КОД — II ст., ЗКС — II ст. Владелец Сорокина Н. И.

709. **ЦЕЗАРЬ** — рыжий с белым, рожд. 11.2.1964 г., от Рокса (Швечикова) и Шерл (Каволин). Оценка на выставке — очень хорошо. Оценка на испытаниях: КОД — I ст., ЗКС — I ст., буксировка лыжника — I ст., ездовая служба — I ст. Владелец Изотова Л. А.

710. **ЧАРВЭЛ** — черный с белым, рожд. 12.11.1964 г., от Ковердайл Блэк Сендбенка К-17 (Музалевская) и Япси С-61 (Феленковская). Оценка на выставке — отлично, Победитель выставки. Племенной класс — элита. Оценка на испытаниях: КОД — I ст., ЗКС — I ст. Владелец Ленц Е. А.

711. **ШАЛИМ** — рыжий с белым, рожд. 23.11.1968 г., от Победителя Лян Лотоса К-30 (Виноградова) и Уники (Соболев). Оценка на выставке — очень хорошо. Оценка на испытаниях: КОД — I ст., ЗКС — II ст. Владелец Исполатов Г. Н.

712. **ШАНГО** — рыжий с белым, однопометник предыдущего. Оценка на выставке — очень хорошо. Владелец Быстров А. В.

713. **ШАНДАЛ** — рыжий с белым, однопометник предыдущего. Оценка на выставке — отлично. Оценка на испытаниях: КОД — I ст. Владелец Григорьев В. А.

714. **ЭЛЬТЕР** — рыжий с белым, рожд. 12.4.1967 г., от Терри Боя ав Хартебо (Маневич) и Чейн С-71 (Соколова). Оценка на выставке — очень хорошо. Оценка на испытаниях: КОД — II ст., ЗКС — II ст. Владелец Дубова М. М.

715. **ЮКАР** — трехколерный, рожд. 22.9.1968 г., от Победителя и чемпиона породы Джин Гранда К-26 (Волов) и Юлотты (Суменков). Оценка на выставке — очень хорошо. Оценка на испытаниях: КОД — II ст. Владелец Петцель В. А.

#### КОБЕЛИ СРЕДНЕЙ ВОЗРАСТНОЙ ГРУППЫ

716. **ГАРОЛЬД** — рыжий с белым, рожд. 2.8.1969 г., от Терри Боя ав Хартебо (Маневич) и Джин Гарли (Тумашева). Оценка на испытаниях: КОД — III ст. Владелец Зимин А. Н.

717. **ЗАРХАН** — рыжий с белым, рожд. 5.6.1969 г., от Победителя Дзз Дальмара (Тарандо-Роденкова) и Чнорн (Каминская). Владелец Гамзаева Г. С.

718. **ЛЕРАИТ** — рыжий с белым, рожд. 23.7.1969 г., от Терри Боя ав Хартебо (Маневич) и Лян Легран (Грекова). Владелец Пагин В. М.

719. **МУНТАР** — рыжий с белым, рожд. 31.12.1968 г., от Терри Боя ав Хартебо (Маневич) и Меги (Шульго). Оценка на выставке — очень хорошо. Оценка на испытаниях: КОД — II ст. Владелец Иванова Л. И.

720. **МУРЕН** — рыжий с белым, однопометник предыдущего. Оценка на выставке — очень хорошо. Оценка на испытаниях: КОД — II ст., ЗКС — II ст. Владелец Мокрова О. П.

721. **СЕЛЕНД** — черный с белым, рожд. 1.9.1969 г., от Джин Гримма (Трубников) и Сайги (Васильева). Владелец Васильева Л. Г.

722. **ТАГОР** — рыжий с белым, рожд. 26.1.1969 г., от Победителя Чарвэла (Ленц) и Даджи (Горчакова). Оценка на выставке — очень хорошо. Оценка на испытаниях: КОД — III ст. Владелец Дьяконова Л. И.

723. **ТЕРВЭЛ** — черный с белым, рожд. 9.12.1968 г., от Победителя Чарвэла (Ленц) и Дерики (Егорова). Оценка на выставке — отлично. Оценка на испытаниях: КОД — I ст., ЗКС — I ст., буксировка лыжника — I ст. Владелец Киреев М. А.

724. **УДГАР** — черный с белым, рожд. 30.7.1969 г., от Хазара (Смиров) и Джем Аиды С-60 (Расторопова). Оценка на выставке — очень хорошо. Оценка на испытаниях: КОД — I ст., ЗКС — III ст. Владелец Шканд И. В.

725. **ШЕНГРИ** — рыжий с белым, рожд. 25.4.1969 г., от Победителя Лян Лотоса К-30 (Виноградова) и Уэрты (Арабельский). Оценка на выставке — очень хорошо. Владелец Ланберг А. В.

726. **ШУМГРЕЙ** — рыжий с белым, рожд. 28.3.1969 г., от Победителя Лян Лотоса К-30 (Виноградова) и Уарды (Казакова). Владелец Тюфяева Н. А.

727. **ШУЭЛЛ** — рыжий с белым, однопометник предыдущего. Оценка на выставке — очень хорошо. Владелец Степанов Н. К.

728. **ЯГВАР** — рыжий с белым, рожд. 3.5.1969 г., от Победителя и чемпиона породы Джин Гранда К-26 (Волов) и Чейзи (Катинас). Оценка на выставке — очень хорошо. Оценка на испытаниях: КОД — II ст. Владелец Миняева Е. В.

#### КОБЕЛИ МЛАДШЕЙ ВОЗРАСТНОЙ ГРУППЫ

729. **АВЕНГО** — рыжий с белым, рожд. 1.6.1970 г., от Юнгуга (Яковлева) и Айли (Попова). Владелец Александрова Т. А.

730. **АЭГРИ** — рыжий с белым, рожд. 7.4.1970 г., от Джейера (Зверева) и Аэлики (Зельдина). Владелец Танина Э. В.

731. **БАГУР** — рыжий с белым, рожд. 1.4.1970 г., от Чвана (Шпекторов) и Асты (Харькина). Владелец Карпова А. А.

732. **ВАЛЬД** — рыжий с белым, рожд. 7.3.1970 г., от Джейера (Зверева) и Вики (Фадеева). Владелец Калинин В. А.

733. **ВАРД** — рыжий с белым, однопометник предыдущего. Владелец Кокшаров И. Г.

734. **ГУАРЕН** — черный с белым, рожд. 11.2.1970 г., от Трояна (Кондратьев) и Ден Гулиджан (Воднева). Владелец Бородкин А. Г.

735. **ИРТОН** — черный с белым, рожд. 25.1.1970 г., от Чвана (Шпекторов) и Юнессы (Терентьева). Владелец Захаров В. Ф.





Рис. 38. Полет

736. **ИТАР** — черный с белым, рожд. 28.2.1970 г., от Джин Гримма (Трубников) и Иланни (Яковлев). Владелец Пушкин М. Ф.

737. **ИТЛАН** — черный с белым, однопометник предыдущего. Владелец Вишневский В. В.

738. **КЕДР** — рыжий с белым, рожд. 4.7.1970 г., от Терри Боя ав Хартебо (Маневич) и Керри Кетрис С-65 (Жабина). Владелец Васильев О. Ф.

739. **КЕРТОН** — рыжий с белым, однопометник предыдущего. Владелец Лежнева Л. Н.

740. **ЛУККИ-ДУКЭ** — рыжий с белым, рожд. 5.3.1970 г., от Лайрд-холм Нави Стар и Пепи (Финляндия). Владелец Родионова С. В.

741. **ПАДЖИН** — рыжий с белым, рожд. 21.3.1970 г., от Керри Каро (Гречук) и Джуэллы (Поликарпов). Владелец Суршко О. И.

742. **ПАДРЭ** — рыжий с белым, однопометник предыдущего. Владелец Сковорода М. Г.

743. **ПАРНАС** — рыжий с белым, однопометник предыдущего. Владелец Ефимов В. А.

744. **ПАТРИК** — черный с белым, однопометник предыдущего. Владелец Егорова В. П.

745. **ПИКАНТ** — трехколерный, рожд. 19.3.1970 г., от Локса (Дергунова) и Пинты (Иванов). Владелец Уманский Ю. А.

746. **ПИКАР** — рыжий с белым, однопометник предыдущего. Владелец Булгакова Е. Ю.

747. **СЭИ СИДНЕЙ** — рыжий с белым, рожд. 7.6.1970 г., от Терри Боя ав Хартебо (Маневич) и Сэйви (Казанцева). Владелец Рысиня О. Ю.

748. **ТОРПАРЕЙТИ БАРРИ ЛЮКС** — рыжий с белым, рожд. 22.5.1970 г., от Червенкан Аги и Дези оф Валт (Венгрия). Владелец Мельников Ю. А.

749. **ЮКЗЭН** — рыжий с белым, рожд. 1.8.1970 г., от Победителя и чемпиона породы Джин Гранда К-26 (Волов) и Юлотты (Суменков). Владелец Морозова Е. В.

750. **ЮКРАЙ** — рыжий с белым, однопометник предыдущего. Владелец Каршов А. С.

#### СУКИ СТАРШЕЙ ВОЗРАСТНОЙ ГРУППЫ

751. **АИЛИ** — рыжая с белым, рожд. 19.5.1967 г., от Победителя Лян Лотоса К-30 (Виноградова) и Дайг Аурики С-68 (Перлова). Оценка на выставке — очень хорошо. Оценка на испытаниях: КОД — II ст. Владелец Попова А. И.

752. **БАРИТА** — рыжая с белым, рожд. 12.4.1968 г., от Победителя Чарвэла (Ленц) и Асты (Харькин). Оценка на выставке — очень хорошо. Оценка на испытаниях: КОД — I ст., ЗКС — II ст. Владелец Злобина А. И.

753. **БРИКСИ** — рыжая с белым, рожд. 13.4.1968 г., от Чвана (Шнекторов) и Арбэллы (Веселова). Оценка на выставке — очень хорошо. Оценка на испытаниях: КОД — II ст., ЗКС — II ст., буксировка лыжника — I ст. Владелец Марченкова Н. Г.

754. **ВИКСИ** — рыжая с белым, рожд. 17.5.1967 г., от Победителя Лян Лотоса К-30 (Виноградова) и Винетты (Мошников). Оценка на выставке — очень хорошо. Оценка на испытаниях: КОД — III ст., ЗКС — III ст. Владелец Фадеева Е. П.

755. **ВИОРИКА** — рыжая с белым, рожд. 2.6.1968 г., от Победителя Лян Лотоса К-30 (Виноградова) и Винетты (Мошников). Оценка на испытаниях: КОД — I ст. Владелец Соболева А. Д.

756. **ГАРДЖИ** — рыжая с белым, рожд. 18.2.1968 г., от Терри Боя ав Хартебо (Маневич) и Джин Гарли (Тумашева). Оценка на выставке — отлично. Оценка на испытаниях: КОД — I ст., ЗКС — I ст. Владелец Кострова Л. П.

757. **ГАРНЭЛЬ** — рыжая с белым, однопометница предыдущей. Оценка на выставке — отлично. Оценка на испытаниях: КОД — II ст. Владелец Пронина З. И.

758. **ГАРНЕРРИ-ХЭППИ** — рыжая с белым, однопометница предыдущей. Оценка на испытаниях: КОД — I ст., ЗКС — I ст., караульная служба — I ст. Владелец Клопотова М. И.

759. **ДАДЖИ** — рыжая с белым, рожд. 27.1.1966 г., от Победителя и чемпиона породы Джин Гранда К-26 (Волов) и Победителя и чемпиона породы Денти С-53 (Молоткова). Оценка на выставке — отлично. Оценка на испытаниях: КОД — II ст., ЗКС — III ст. Владелец Горчакова В. Н.

760. **ДЖЕЙН** — черная с белым, рожд. 8.3.1967 г., от Ковердайл Блэк Сендбенка К-17 (Музалевская) и Победителя Дэз Дженегри (Гейспиз). Оценка на выставке — отлично. Оценка на испытаниях КОД — I ст., ЗКС — III ст. Владелец Металлиди Ж. Л.

761. **ДЖЕЙРА** — рыжая с белым, рожд. 17.4.1968 г., от Терри Бояв Хартебо (Маневич) и Победителя Дэз Дженегри (Гейспиз). Оценка на выставке — отлично. Оценка на испытаниях: КОД — III ст. Владелец Кротова Л. А.

762. **ДЖЕССИ** — рыжая с белым, однопометница предыдущей. Оценка на выставке — отлично. Оценка на испытаниях: КОД — I ст. Владелец Круницкая Л. С.

763. **ДЖЕМ ЛИДА С-60** — рыжая с белым, рожд. 5.12.1962 г., от Всесоюзного чемпиона и чемпиона породы Зикара К-15 (Печугин) и Дэз Джемиле (Николаева). Оценка на выставке — очень хорошо. Племенной класс — I. Оценка на испытаниях: КОД — I ст., ЗКС — I ст., буксировка лыжника — I ст., ездовая служба — I ст. Владелец Растропова Л. Б.

764. **ДЖИКАРА** — рыжая с белым, рожд. 1.8.1968 г., от Терри Бояв Хартебо (Маневич) и Дэз Джеллен (Малышева). Оценка на испытаниях: КОД — III ст. Владелец Кутузова Л. С.

765. **ДЖИН ГАРЛИ** — рыжая с белым, рожд. 25.1.1965 г., от Ковердайл Старлайта (Катарская) и Всесоюзного чемпиона, Победителя и чемпиона породы Дэз Джинны С-37 (Черткова). Оценка на выставке — отлично. Племенной класс — элита. Оценка на испытаниях: КОД — III ст., ЗКС — I ст. Владелец Тумашова Э. В.

765. **ДЖИН ГИНАЙТ** — черная с белым, рожд. 11.5.1963 г., от Ковердайл Старлайта (Девишев) и Всесоюзного чемпиона, Победителя и чемпиона породы Дэз Джинны С-37 (Черткова). Оценка на выставке — отлично. Оценка на испытаниях: КОД — III ст. Владелец Яновская Г. П.

767. **ДЖУЛИЯ** — рыжая с белым, рожд. 21.5.1966 г., от Лао Лота (Цедербаум) и Дэз Джегги С-69 (Иванов). Оценка на выставке — очень хорошо. Оценка на испытаниях: КОД — III ст. Владелец Лукьянцева В. А.

768. **ДОНГА** — рыжая с белым, рожд. 24.1.1963 г., от Шерифа К-19 (Фытова) и Победителя и чемпиона породы Денти С-53 (Молоткова). Оценка на выставке — очень хорошо. Оценка на испытаниях: КОД — I ст., ЗКС — II ст. Владелец Воденко В. Н.

769. **ДОР АЙЛИН** — рыжая с белым, рожд. 9.2.1964 г., от Ковердайл Старлайта (Катарская) и Дэз Доррис (Самсонов). Оценка на выставке — отлично. Оценка на испытаниях: КОД — I ст., ЗКС — I ст., буксировка лыжника — I ст. Владелец Модеров А. А.

770. **ДЭЗ ДЖЕНЕГРИ** — черная с белым, рожд. 2.8.1963 г., от Скифла Групп фром Шилл (Коптяева) и Дэзи (Тарандо-Роденкова). Оценка на выставке — отлично, Победитель выставки. Оценка на испытаниях: КОД — III ст., ЗКС — III ст. Владелец Гейспиз К. А.

771. **ИЛЛАНИ** — черная с белым, рожд. 7.3.1967 г., от Дайг Айгуна К-29 (Лубешкина) и Юланы (Лебедев). Оценка на выставке — очень хорошо. Оценка на испытаниях: КОД — I ст. Владелец Яковлев Е. А.

772. **ИНГА** — черная с белым, рожд. 22.3.1968 г., от Джин Гримма (Трубников) и Юнетты (Иванов). Оценка на выставке — очень хорошо. Оценка на испытаниях: КОД — I ст. Владелец Ефимова Н. Л.

773. **ИРЭН** — черная с белым, рожд. 8.2.1968 г., от Джин Гримма (Трубников) и Юнессы (Терентьева). Оценка на выставке — отлично. Оценка на испытаниях: КОД — I ст. Владелец Тарасов Г. В.

774. **КЕЛЛИ** — рыжая с белым, рожд. 14.7.1968 г., от Победителя и чемпиона породы Джин Гранда К-26 (Волов) и Керри Кетрис С-65 (Жабина). Оценка на выставке — очень хорошо. Владелец Витковский П. В.

775. **КЕРИ КАРИ** — рыжая с белым, рожд. 1.7.1968 г., от Терри Боя ав Хартебо (Маневич) и Кара Керри С-48 (Петропавлова). Владелец Дицман А. В.

776. **КЕРИ КАРИНА** — рыжая с белым, рожд. 29.4.1966 г., от Победителя и чемпиона породы Джин Гранда К-26 (Волов) и Кара Керри С-48 (Петропавлова). Оценка на выставке — очень хорошо. Оценка на испытаниях: КОД — III ст., ЗКС — II ст. Владелец Смирнова Т. Б.

777. **ЛАЙЧИ** — рыжая с белым, рожд. 12.4.1968 г., от Победителя и чемпиона породы Джин Гранда К-26 (Волов) и Лаймы (Антропов). Оценка на выставке — очень хорошо. Оценка на испытаниях: КОД — I ст. Владелец Коновалов Б. А.

778. **МАЛЬВА** — рыжая с белым, рожд. 15.5.1966 г., от Победителя Дэз Дальмара (Тарандо-Роденкова) и Грэйс Миньон (Колбатов). Оценка на выставке — отлично. Оценка на испытаниях: КОД — I ст., ЗКС — I ст., караульная служба — II ст. Владелец Лакаев И. М.

779. **МИКАНТА** — рыжая с белым, рожд. 15.5.1968 г., от Победителя Дэз Дальмара (Тарандо-Роденкова) и Грэйс Мерис (Васильева). Оценка на выставке — отлично. Оценка на испытаниях: КОД — II ст. Владелец Зарембо Т. В.

780. **НЕЛЬСИ** — черная с белым, рожд. 11.5.1967 г., от Джин Гримма (Трубников) и Немды (Мень). Оценка на выставке — очень хорошо. Оценка на испытаниях: КОД — I ст., ЗКС — III ст. Владелец Петрова Г. Ф.

781. **ПИНТА** — рыжая с белым, рожд. 23.6.1966 г., от Победителя Лян Лотоса К-30 (Виноградова) и Дитты С-67 (Петров). Оценка на выставке — отлично. Оценка на испытаниях: КОД — II ст., ЗКС — III ст. Владелец Иванов Ю. В.

782. **САЯНА** — рыжая с белым, рожд. 27.4.1968 г., от Чвана (Шпекторов) и Саури (Карпов). Оценка на выставке — отлично. Оценка на испытаниях: КОД — III ст., ЗКС — II ст., буксировка лыжника — II ст. Владелец Бандейкина Е. К.

783. **ТОЛЬДИ** — рыжая с белым, рожд. 8.8.1968 г., от Победителя и Чемпиона Джин Гранда К-26 (Волов) и Доллари (Фокеева). Оценка на выставке — очень хорошо. Оценка на испытаниях: КОД — III ст. Владелец Ральцевич-Андреева И. И.

784. **УАРДА** — рыжая с белым, рожд. 10.5.1965 г., от Ден Гуроа К-24 (Новиков) и Джем Аиды С-60 (Расторопова). Оценка на выставке — очень хорошо. Оценка на испытаниях: КОД — I ст., ЗКС — I ст., буксировка лыжника — II ст., ездовая служба — I ст. Владелец Казакова К. В.

785. **УНИКА** — рыжая с белым, однопометница предыдущей. Оценка на выставке — очень хорошо. Племенной класс — элита. Оценка на испытаниях: КОД — I ст., ЗКС — I ст., розыскная служба — I ст. Владелец Соболев Л. В.

786. **УЭРТА** — рыжая с белым, однопометница предыдущей. Оценка на выставке — отлично. Оценка на испытаниях: КОД — I ст., ЗКС — III ст. Владелец Арабельский И. А.

787. **ХАРТИ** — черная с белым, рожд. 15.11.1966 г., от Ковердайл Блэк Сендбенка К-17 (Музалевская) и Джин Грэтли (Моисеева). Оценка на выставке — отлично, Победитель выставки. Оценка на испытаниях: КОД — I ст., ЗКС — I ст., буксировка лыжника — I ст., ездовая служба — I ст. Владелец Моисеева Л. В.

788. **ЦЕККИ** — рыжая с белым, рожд. 17.5.1966 г., от Дайг Айгуна К-29 (Тубешкина) и Орты (Цукивердт). Оценка на выставке — отлично. Оценка на испытаниях: КОД — I ст., ЗКС — I ст., караульная служба — II ст. Владелец Канцилова Л. В.

789. **ЧАККИ** — рыжая с белым, рожд. 1.8.1965 г., от Рекса (Швечикова) и Чойры (Протченко). Оценка на выставке — отлично. Оценка на испытаниях: КОД — III ст., ЗКС — III ст. Владелец Ярин В. Г.

790. **ЧИАНА** — трехколерная, однопометница предыдущей. Оценка на выставке — очень хорошо. Оценка на испытаниях: КОД — III ст., ЗКС — III ст. Владелец Протченко А. Д.

791. **ШАБЛИ** — рыжая с белым, рожд. 23.11.1968 г., от Победителя Лян Лотоса К-30 (Виноградова) и Уинки (Соболев). Оценка на выставке — очень хорошо. Владелец Скрелин А. Л.

792. **ШАДАНЕРИ** — рыжая с белым, однопометница предыдущей. Оценка на выставке — очень хорошо. Оценка на испытаниях: КОД — II ст. Владелец Кузнецова Г. П.

793. **ШАНИТА** — рыжая с белым, однопометница предыдущей. Оценка на выставке — очень хорошо. Владелец Задороженко М. А.

794. **ШАРДЭ** — рыжая с белым, однопометница предыдущей. Оценка на выставке — очень хорошо. Оценка на испытаниях: КОД — III ст. Владелец Юшкевич Е. П.

795. **ЭЛЬЛОНА** — рыжая с белым, рожд. 12.4.1967 г., от Терри Брай ав Хартебо (Маневич) и Чейн С-71 (Соколова). Оценка на выставке — отлично. Оценка на испытаниях: КОД — III ст., ЗКС — II ст., буксировка лыжника — I ст. Владелец Жукова Н. Т.

796. **ЮГДА** — рыжая с белым, рожд. 20.10.1968 г., от Джин Гримма (Трубников) и Юги (Крылов). Оценка на выставке — отлично. Оценка на испытаниях: КОД — I ст. Владелец Фаустова К. М.

797. **ЮККА** — рыжая с белым, рожд. 22.9.1968 г., от Победителя и чемпиона породы Джин Гранда К-26 (Волов) и Юлотты (Суменков). Оценка на выставке — отлично. Оценка на испытаниях: КОД — I ст. Владелец Потапенкова Н. В.

798. **ЮКРИ** — рыжая с белым, однопометница предыдущей. Оценка на выставке — очень хорошо. Владелец Щеглов Ю. Н.

799. **ЮЛОТТА** — рыжая с белым, рожд. 21.3.1966 г., от Лао Лота (Цедербаум) и Юты (Фоменко). Оценка на выставке — очень хорошо. Оценка на испытаниях: КОД — II ст., ЗКС — II ст. Владелец Суменков М. И.

800. **ЮНЕССА** — трехколерная, рожд. 9.4.1964 г., от Рекса (Швечикова) и Ютаны С-66 (Балли). Оценка на выставке — очень хорошо. Оценка на испытаниях: КОД — I ст., ЗКС — II ст. Владелец Терентьева М. В.

801. **ЮНЕТТА** — черная с белым, однопометница предыдущей. Оценка на выставке — очень хорошо. Оценка на испытаниях: КОД — I ст., ЗКС — III ст. Владелец Иванов Б. В.

#### СУКИ СРЕДНЕЙ ВОЗРАСТНОЙ ГРУППЫ

802. **АРМА** — черная с белым, рожд. 25.3.1969 г., от Джин Гримма (Трубников) и Арзы (Виноградов). Оценка на выставке — очень хорошо. Владелец Спиридонов Ю. Г.

803. **АРОНА** — черная с белым, однопометница предыдущей. Оценка на выставке — очень хорошо. Оценка на испытаниях: КОД — III ст. Владелец Тихомирова М. Н.

804. **ГЮЛА** — рыжая с белым, рожд. 9.6.1969 г., от Юнгура (Яковлева) и Джин Гинайт (Яновская). Оценка на выставке — очень хорошо. Владелец Ланекки В. С.

805. **ДЕНКА** — рыжая с белым, рожд. 2.6.1969 г., от Терри Боя ав Хартебо (Маневич) и Победителя и чемпиона породы Денти С-53 (Молоткова). Оценка на выставке — хорошо. Оценка на испытаниях: КОД — I ст. Владелец Иванов П. В.



Рис. 39. Соловей-разбойник

806. **ЗАЙНА** — рыжая с белым, рожд. 5.6.1969 г., от Победителя Дээ Дальмара (Тарандо-Роденкова) и Чиориты (Каминская). Владелец Конишевская П. И.

807. **ЗАЛЬФИ** — рыжая с белым, однопометница предыдущей. Оценка на выставке — очень хорошо. Владелец Кузьмин Г. М.

808. **ЛЕЙДИС** — рыжая с белым, рожд. 23.7.1969 г., от Терри Боя ав Хартебо (Маневич) и Лян Легран (Грекова). Оценка на выставке — очень хорошо. Владелец Касаткина Н. Ю.

809. **ЛЕКАРДА** — рыжая с белым, однопометница предыдущей. Оценка на выставке — очень хорошо. Владелец Никитина Е. Н.

810. **ЛЕНОРА** — рыжая с белым, однопометница предыдущей. Оценка на выставке — очень хорошо. Владелец Попова О. А.

811. **НАРИКА** — рыжая с белым, рожд. 4.4.1969 г., от Дайг Айгуна К-29 (Лубешкина) и Натти (Аузин). Оценка на выставке — очень хорошо. Оценка на испытаниях: КОД — III ст. Владелец Байков А. Б.

812. **СЕЛГА** — черная с белым, рожд. 1.9.1969 г., от Джин Гримма (Трубников) и Сайги (Васильева). Владелец Яшина Н. В.

813. **ТАЙМА** — рыжая с белым, рожд. 26.1.1969 г., от Победителя Чарвэла (Ленц) и Даджи (Горчакова). Владелец Слоним М. Н.

814. **УНГАРИ** — рыжая с белым, рожд. 30.7.1969 г., от Хазара (Смирнов) и Джем Анды С-60 (Расторопова). Оценка на выставке — очень хорошо. Владелец Додеус Э. В.

815. **УРИКА** — черная с белым, однопометница предыдущей. Оценка на выставке — очень хорошо. Владелец Чумаков П. И.

816. **ШУАРДА** — рыжая с белым, рожд. 28.3.1969 г., от Победителя Лян Лотоса К-30 (Виноградова) и Уарды (Казакова). Владелец Попова П. А.

817. **ШУНГАРИ** — рыжая с белым, однопометница предыдущей. Оценка на выставке — очень хорошо. Оценка на испытаниях: КОД — II ст. Владелец Полищук Л. М.

818. **ЯГИРА** — рыжая с белым, рожд. 3.5.1969 г., от Победителя и чемпиона породы Джин Гранда К-26 (Волов) и Чейзи (Катинас). Оценка на выставке — очень хорошо. Оценка на испытаниях: КОД — I ст., ЗКС — II ст. Владелец Лосев А. О.

819. **ЯГРИ** — рыжая с белым, однопометница предыдущей. Владелец Каневская Л. Е.

#### СУКИ МЛАДШЕЙ ВОЗРАСТНОЙ ГРУППЫ

820. **АВИКА** — рыжая с белым, рожд. 1.6.1970 г., от Юнгера (Яковлева) и Айли (Попова). Владелец Лепп Л. С.

821. **АВЛИ** — рыжая с белым, однопометница предыдущей. Владелец Соколова В. А.

822. **БАЛЛА** — рыжая с белым, рожд. 1.4.1970 г., от Чвана (Шпекторов) и Асты (Харькин). Владелец Бобирова И. А.

823. **БАЛЬФА** — рыжая с белым, однопометница предыдущей. Владелец Михальчевская В. С.

824. **ВАРНА** — рыжая с белым, рожд. 7.3.1970 г., от Джейера (Зверева) и Вики (Фадеева). Владелец Песков М. А.

825. **ГАМБИТТА** — рыжая с белым, рожд. 23.5.1970 г., от Терри Боя ав Хартебо (Маневич) и Джин Гарли (Туманова). Владелец Муштуков Ю. В.

826. **ГУАМИ** — рыжая с белым, рожд. 11.2.1970 г., от Трояна (Кондратьев) и Ден Гулиджан (Воднева). Владелец Кожевникова Е. Г.

827. **ГУНА** — рыжая с белым, однопометница предыдущей. Владелец Кожарин А. И.

828. **ГУНАРДА** — черная с белым, однопометница предыдущей. Владелец Вышеславская З. А.

829. **ГУЭЛИТА** — рыжая с белым, однопометница предыдущей. Владелец Белоусов Л. И.

830. **ГУЭЛЛА** — рыжая с белым, однопометница предыдущей. Владелец Стряков Р. Ф.

831. **ГУЛЬЧАРА** — черная с белым, однопометница предыдущей. Владелец Жижина Т. В.

832. **ИРЖИНА** — рыжая с белым, рожд. 25.1.1970 г., от Чвана (Шпекторов) и Юнессы (Терентьева). Оценка на испытаниях: КОД — III ст. Владелец Смирнов О. А.

833. **ИРЗАНА** — рыжая с белым, однопометница предыдущей. Владелец Воробьева А. А.

834. **ИТЛАНА** — черная с белым, рожд. 28.2.1970 г., от Джин Гримма (Трубников) и Иланни (Яковлев). Владелец Хитров Н. М.

835. **КЕЛЬМИ** — рыжая с белым, рожд. 4.7.1970 г., от Терри Боя ав Хартебо (Маневич) и Керн Кетрис С-65 (Жабина). Владелец Купцова В. К.

836. **НИОЛЛА** — черная с белым, рожд. 28.2.1970 г., от Джейера (Зверева) и Нельси (Петрова). Владелец Александрова З. С.

837. **ПАОЛА** — рыжая с белым, рожд. 21.3.1970 г., от Кери Каро (Гречук) и Джуэллы (Поликарпов). Владелец Сотников Ю. П.

838. **ПАТРИЦИЯ** — голубая, однопометница предыдущей. Владелец Стэге Н. М.

839. **ПИЛАНА** — рыжая с белым, рожд. 19.3.1970 г., от Локса (Дергунова) и Пинты (Иванов). Владелец Кольцова Н. В.

840. **ПИМА** — рыжая с белым, однопометница предыдущей. Владелец Ошурко В. А.

841. **ПИНТАРИ** — рыжая с белым, однопометница предыдущей. Владелец Красавцева Г. А.

842. **РЕНСИ** — рыжая с белым, рожд. 26.2.1970 г., от Терри Боя ав Хартебо (Маневич) и Джейн (Металлиди). Владелец Беркетова Т. Н.

843. **ЮКРИТА** — рыжая с белым, рожд. 1.8.1970 г., от Победителя и чемпиона породы Джин Гранда К-26 (Волов) и Юлотты (Суменков). Владелец Андреева М. Н.

844. **ЮКСИ** — рыжая с белым, однопометница предыдущей. Владелец Кисляков А. П.



## БОКСЕРЫ



Рис. 40. Боксер Хаген. Оценка — отлично. Победитель выставки. Владелец Боровик В. А.

Рис. 40. Боксер Хаген. Оценка — отлично. Победитель выставки. Владелец Боровик В. А.

Боксер — старинная немецкая порода. Непосредственный его предок — «малый, или Брабантский булленбейссер» известен уже в средние века, но особенно широко разводился в XVII, XVIII и XIX веках. Он был среднего роста, с мощным костяком, коренастый, с короткой мускулистой шеей и головой несколько скуластой, широкомордой и более грубого рисунка, чем у современного боксера.

Булленбейсеров держали странствующие комедианты, погонщики скота, мясники; широко применяли их на цирковых аренах, где они боролись друг с другом, с медведями, с быками.

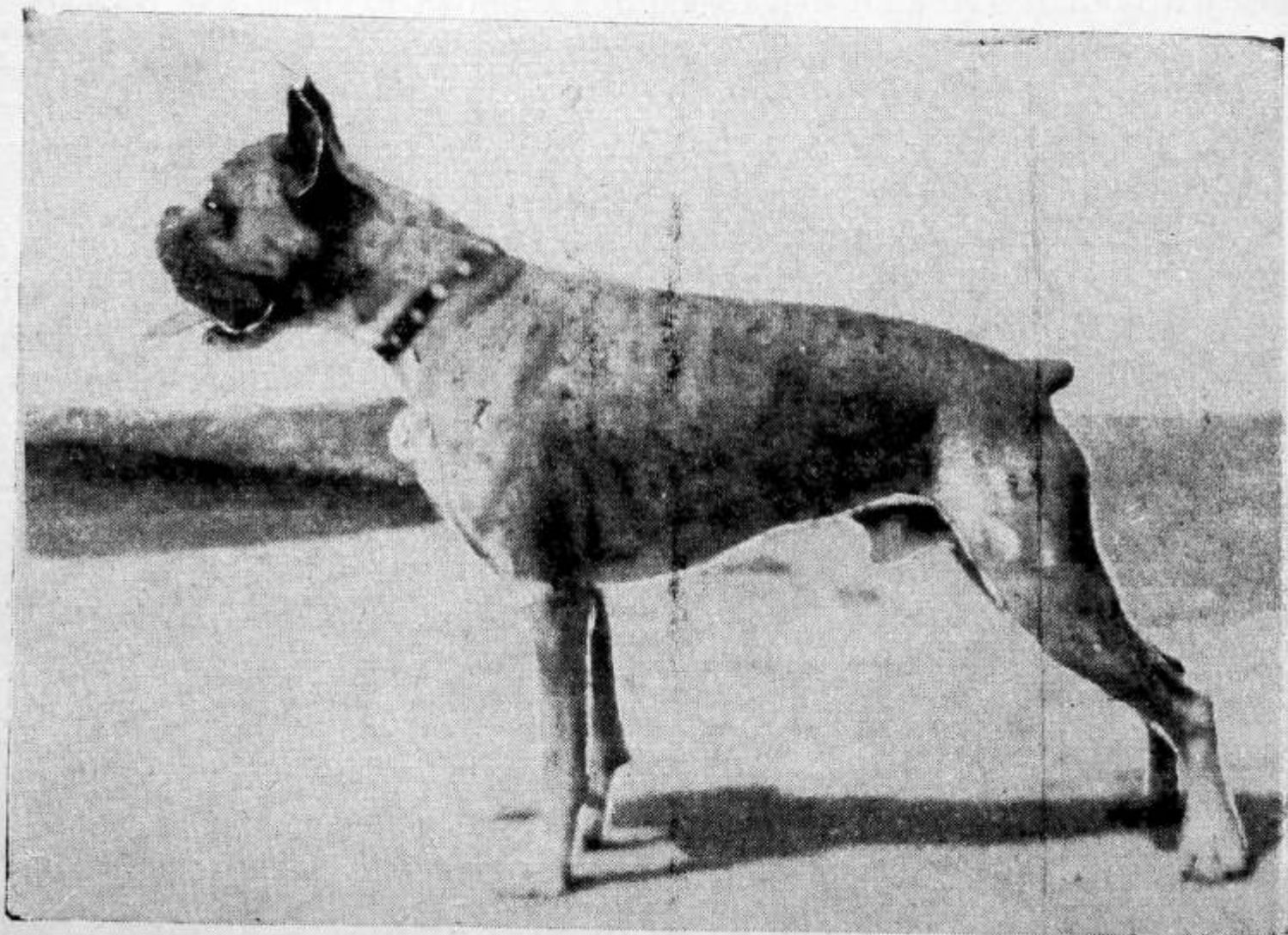
Современный боксер является результатом модернизации «малого булленбейссера», происшедшей в последней четверти XIX века, когда его, принимая во внимание качества борца, стали выращивать как полицейскую собаку.

Сейчас боксер несколько выше среднего роста, богатый костью, с бугристой мускулатурой, более гармоничный по линиям, чем «малый булленбейссер», но такой же сильный, со сбитым корпусом и тем не менее необычайно подвижный и увертливый, несмотря на свой вес (30—40—49 кг). Отличный прыгун (в длину до 6 метров), с мощной зубной системой, со специфическим поперечным поставом задних коренных зубов, широко разведенными клыками и специфическим прикусом, гарантирующим мощную хватку; толщина черепных костей и форма черепа и морды соответствуют мощи всей зубной системы.

До революции боксеры заводились единично и случайно. После революции (с 20-х годов) стали разводиться организованно и научно.

Порода популярна, прекрасно дрессируется, применяется для личной охраны и окарауливания помещения, несмотря на уравновешенный характер, идет темпераментно на задержание, настойчиво конвоирует. Хороший связист.

Разводится во всех странах Запада и Соединенных Штатах Америки, применяется на защитно-караульной, розыскной службах и как поводырь слепых.

### СТАНДАРТ БОКСЕРА



Рис. 41. Фантомас

Характерной чертой собак породы боксер является широкотелость, атлетичность сложения, своеобразная форма головы и зубной системы, грудной клетки, массивность сухой и рельефной мускулатуры. Эластичная, без складок, кожа плотно прилегает на всех частях тела, кроме головы, на которой имеются определенной формы и расположения складки, отвислости и морщины.

Собака боксер не должна казаться тяжелой, малоподвижной, сырой, и наоборот, легкой, узкотелой.

**Тип конституции:** крепкий, с хорошо развитым, но не грубым костяком и сильной, короткой, рельефной мускулатурой. Индекс костистости: для кобелей 19—21, для сук 18—20.

**Недостатки:** некоторая легкость или грубость сложения. Недостаточно развитая мускулатура, небольшие признаки сырости.

**Пороки:** легкий костяк, слабо развитая мускулатура, грубость, рыхлость.

**Высота в холке:** для кобелей 63—68 см, для сук 58—62 см.

**Недостатки:** небольшая высоконогость и приземистость.

**Пороки:** те же отклонения, но выраженные в резкой форме. Низкопередость и высокозадость. Рост для кобеля выше 69 см и ниже 62 см, для сук — выше 63 см и ниже 56 см.

**Индекс формата:** 100 (квадратный).

**Недостатки:** отклонения от квадратного формата.

**Порок:** растянутый формат.

**Особенности поведения:** тип высшей нервной деятельности — живой, подвижный, предпочтительно с выраженной оборонительной реакцией в активной форме.

**Недостатки:** повышенная возбужденность, робость, вялость.

**Порок:** трусость.

**Половой тип:** хорошо выражен. Кобели крупнее, мужественнее. Суки меньше ростом, более легкого сложения.

**Недостатки:** небольшие отклонения от полового типа.

**Пороки:** резкое отклонение от полового типа (кобели в сучьем типе, суки в кобелином типе). Крипторхизм односторонний и полный.

**Шерстный покров:** шерсть короткая, плотно прилегающая, прямая, жесткая, блестящая. Волосы на загривке, спине, крестце и задней части бедер более длинные. Подшерсток слабо развит или отсутствует.

**Недостатки:** шерсть чрезмерно короткая, редкая, не плотно прилегающая.

**Пороки:** те же отклонения, но выражены в более резкой форме. Длинная и, кроме того, мягкая, волнистая шерсть.

**Окрас:** рыжий разных оттенков, от светлых тонов — палевого, соломенно-рыжего — до золотисто-рыжего, красно-рыжего и коричнево-рыжего. При всех перечисленных окрасах покровный волос, который немного длиннее остевого, окрашен темнее и проходит полосой вдоль хребта, образуя «ремень».

**Тигровый окрас** — на рыжем основном фоне по голове, шее, туловищу и конечностям равномерно расположены темные полосы (тигровины). Иногда ярко выраженные темные полосы, расположенные очень часто, вытесняют светлый фон и делают собаку очень темной.

При рыжем и тигровом окрасах всех оттенков должны быть:

а) темная или черная морда (маска). Маска должна покрывать всю морду и губы до продольных складок, идущих от основания носа вниз к губам. При наличии белых отметин на морде остаток маски должен быть сохранен;

б) вокруг обоих глаз должно быть темно-коричневое или черное окаймление;

в) мочка носа черная.

**Рыже-пегий, тигрово-пегий окрас** — при этих окрасах встречаются белые отметины (проточки) вдоль головы и спинки носа, спускающиеся на губу симметрично или односторонне. Отметины на подбородке, загривке, шее; частичный или полный «ошейник» на груди с переходом на живот и конечности.

При любом расположении белого окраса на морде должен сохраняться остаток «маски», которая может быть выражена только по краям губ. Кожа по краям губ и веки должны быть черными. Мочка носа тоже черная.

**Пятнистый окрас** — на белом фоне расположены рыжие или тигровые пятна. Кожа на краях губ и веки обоих глаз должны быть черного цвета. Мочка носа черная.

**Белый окрас** — при нем обязательна черная кожа по краям губ и век на обоих глазах и черная мочка носа.

**Недостатки:** серо-палевый окрас: концы рыжей шерсти имеют серый налет, на котором расположены белые отметины. Сильная чернота на груди, животе и конечностях. При тигровом окрасе слабо выраженные, смазанные, неравномерно расположенные тигровины. Очень большие отметины на спине или боках, делающие окрас промежуточным между пегим и пятнистым.

**Маска** коричневая, светлая и серо-пепельная у всех окрасов. Короткая маска, не доходящая до продольных складок, при рыжем всех оттенков, тигровом, пегом и серо-палевом окрасах. Излишне распространенная маска, сливающаяся с очками. Отсутствие очков у рыжего и тигрового окрасов.

**Пороки:** серо-пепельный (голубой) окрас. Отсутствие маски при рыжем и тигровом окрасах. Розовая кожа губ и век (на одном или обоих глазах) при всех окрасах. Коричневая мочка носа при всех окрасах.

**Голова:** форма головы боксера является важнейшим породным признаком и должна находиться в полной пропорции к общему типу сложения и не казаться грубой, тяжелой или легкой.

Черепная часть головы несколько округлая, покрыта сильной сглаживающей мускулатурой. Затылочный бугор слабо выражен. Лоб слегка выпуклый, посередине разделяется неглубокой продольной бороздкой. При настораживании на лбу возникают морщины и складки кожи. Переход от лба к морде резкий. Скулы округлые, развитые, при осмотре спереди постепенно переходящие к морде.

**Недостатки:** тяжелая, шарообразная, легковатая, морщинистая голова. Недостаточно выраженный переход к морде.

**Пороки:** легкая, сухая, грубая, сырая голова, запавшая переносица. Слабый переход от лба к морде.

**Морда:** массивная, короткая (отношение длины морды к длине всей головы 1:3), широкая, лишь незначительно и плотно суживающаяся по направлению к носу (отношение ширины морды к ширине средней части черепа 2:3). Морда глубокая, благодаря массивному, резко выступающему подбородку и сильно развитым толстым и опущенным губам. Отношение глубины морды к длине головы 1:3.

Спинка носа прямая или чуть прогнута, слегка приподнимающаяся вверх от своего основания, что придает морде характерную вздернутость. На спинке носа две-три поперечные складки, слабо намеченные. Мочка носа широкая, приплюснутая, с крупными ноздрями. Кончик носа лежит немного выше его основания. На морде имеются по две продольные складки, которые спускаются от переносицы по обе стороны морды, примерно на уровне глаз.

Верхняя челюсть несколько округлена и короче нижней. Нижняя челюсть изогнута кверху и образует массивный подбородок, хорошо видный спереди и являющийся при осмотре собаки самой крайней точкой головы. Выдающаяся на 1—1,5 см нижняя челюсть создает специфический прикус боксера, являющийся характерным признаком этой породы.

**Недостатки:** морда излишне укорочена, узковатая или недостаточно глубокая. Прогнутая спинка носа. Мочка носа не вздернута. Излишне выражены поперечные складки на спинке носа. Слишком резки и грубы продольные складки на морде.

**Пороки:** длинная, узкая, прямая или опущенная морда. Раздвоенный нос или рассеченная губа. Подбородок недостаточно развит и не является крайней точкой головы при осмотре в профиль. Отсутствие поперечных или продольных складок.

**Губы:** верхняя губа толстая и мясистая. Заполняет зазор между зубами верхней и нижней челюсти, поддерживается верхними и нижними клыками и полностью перекрывает зубы нижней челюсти спереди. Верхняя губа примыкает к нижней, не перекрывая ее. По бокам она спускается несколько вперед под углом к спинке носа и образует хорошо развитые закругленной формы мясистые брыли. При осмотре собаки верхняя губа не должна перекрывать переднюю часть подбородка.

**Недостатки:** сухая верхняя губа, образующая малый угол и недостаточно развитые брыли.

**Пороки:** отсутствие брылей. Излишне длинная верхняя губа, перекрывающая нижнюю губу и подбородок, образующая очень большие

дряблые брыли. Короткая верхняя губа, не закрывающая зубов нижней челюсти.

**Зубы:** белые, крепкие, хорошо развитые. Резцы верхней челюсти вместе с клыками расположены по несколько округлой линии. Вследствие укороченной верхней челюсти вторые премоляры часто расположены в поперечном положении.



Рис. 42. Бюрократ.

Нижние резцы расположены следующим образом:

- а) нижние клыки примыкают к передним сторонам крайков верхней челюсти;
- б) клыки нижней челюсти немного выдвинуты вперед крайков нижней челюсти;
- в) клыки нижней челюсти смыкаются с клыками верхней челюсти (клык к клыку);
- г) допускается асимметричное смыкание, с одной стороны, клыка с крайком, с другой — клыка к клыку.

Степень выдвижения резцов нижней челюсти (отход) не может быть строго определен. Условием правильности прикуса является смыкание верхней и нижней губ, которые должны полностью прикрыть зубы нижней челюсти.

**Недостатки:** желтые, стертые не соответственно возрасту зубы. Наличие сломанных зубов. Расположение резцов нижней челюсти не в одну линию (лодочкой, выступающие вперед зацепы или в шахматном порядке). Наличие лишних резцов.

**Пороки:** мелкие, кариозные зубы. Отсутствие отхода нижней челюсти примерно на 8 мм. Перекос и резкая асимметрия нижней челюсти в любых плоскостях. Выступающие из-под верхней губы зубы нижней челюсти.

**Уши:** высоко поставленные, остро купированные.

**Недостатки:** слабые хрящи, небольшая сближенность или развешенность, низкий постав ушей. Неправильно купированные уши.

**Пороки:** некупированные уши.

**Глаза:** крупноватые, кругловатой формы. Прямо посаженные с плотно прилегающими веками, темные.

**Недостатки:** крупные глаза, косой посад глаз. Наличие видимого третьего века, некоторая сырость век.

**Пороки:** выпуклые, мелкие, глубоко посаженные, светлые глаза, отвисшие веки, разноглазие.

**Шея:** высоко поставленная с сильно развитым загривком, сухая, по длине несколько превосходящая длину головы.

**Недостатки:** низко поставленная, короткая, без загривка, загруженная шея.

**Пороки:** очень короткая, сырая, с подвесом шея.

**Холка:** хорошо выраженная, мускулистая, заметно возвышающаяся над спиной.

**Недостатки:** низкая, слабо развитая холка.

**Спина:** короткая, широкая, с сильной мускулатурой.

**Недостатки:** мягкая, узкая, со слабой мускулатурой спина.

**Пороки:** провисшая, горбатая спина.

**Поясница:** короткая, слегка выпуклая, широкая, мускулистая, плавно переходящая в круп.

**Недостатки:** длинная, слабо выпуклая, сильно выпуклая поясница.

**Пороки:** провисшая, узкая, горбатая поясница.

**Круп:** короткий, широкий, округлый, мускулистый, с небольшим наклоном к хвосту.

**Недостатки:** небольшая скошенность, слабая мускулатура, горизонтальный круп.

**Пороки:** резко скошенный, узкий, чрезмерно короткий круп.

**Грудь:** широкая в передней части, глубокая, с несколько выпуклыми ребрами. Нижняя линия груди находится на одной линии или ниже локтей.

**Недостатки:** недостаточно широкая, несколько не доходящая до локтей грудь, недостаточная изогнутость ребер.

**Пороки:** бочкообразная, распахнутая, мелкая, плоская и узкая грудь.

**Передние конечности:** плечи косо поставленные, покрыты массивной, рельефно выступающей мускулатурой, образующей широкую часть переда собаки.

Угол плечелоктевого сочленения около 110—115°. Локти направлены назад. Запястья широкие, короткие, хорошо развитые. Предплечья массивные, прямые, параллельные друг другу. Пясти широкие, короткие, отвесно поставленные.

**Недостатки:** прямые плечи, легкое выворачивание локтей наружу и внутрь, несколько наклонные пясти.

**Пороки:** отвесно поставленные плечи, резкое выворачивание локтей, искривленные предплечья, длинные наклонные пясти. Козенец.

**Задние конечности:** при осмотре сзади прямые и параллельные между собой. Бедрa с массивной, резко выраженной мускулатурой, образующей самую широкую часть зада собаки. При осмотре сбоку бедренные кости направлены под углом около 80°. Коленные углы мало заметны. Голени длинные, поставленные под углом 45°. Скакательные суставы обращены строго назад, сухие, плоские, широкие, отставлены за линию седалищных бугров. Угол скакательного сустава 125—135°. Плюсны крепкие, поставленные почти осесно. Постав задних конечностей шире передних.

**Недостатки:** недостаточно развита мускулатура, широкий или узкий постав ног. Короткие голени. Небольшая сближенность или выворачивание скакательных суставов, небольшая прямозадость и саблистость.

**Пороки:** те же отклонения от нормы, но выражены в резкой степени. Высокозадость. Резко выраженная прямозадость и саблистость. Прибылые пальцы.

**Лапы:** небольшие, сомкнутые, сводистые. Передние лапы более округлые, чем задние.

**Недостатки:** несколько овальные, мягковатые лапы.

**Пороки:** плоские, распушенные лапы.

**Хвост:** высоко посаженный, коротко купированный.

**Недостатки:** низко посаженный, неправильно купированный хвост.

**Пороки:** некупированный хвост.

**Движения:** легкие, свободные, упругие. Характерный аллюр для собак породы боксер — легкий и свободный галоп.

**Дисквалифицирующие пороки:** прикус — резцы нижней челюсти выступают из-под верхней губы, недокус, клещеобразный и ножницеобразный прикус. Крипторхизм односторонний и полный. Раздвоенная коричневая или розовая мочка носа. Заячья губа. Розовые веки и губы.

## ЭКСПОНИРУЕМЫЕ СОБАКИ

### КОБЕЛИ СТАРШЕЙ ВОЗРАСТНОЙ ГРУППЫ

845. **АНТЕЙ** — рыжий, рожд. 17.6.1963 г., от Джерри (Земборский) и Эрато С-131 (Юдин). Оценка на выставке — отлично. Оценка на испытаниях: КОД — III ст., ЗКС — II ст. Владелец Солозובה О. Ф.

846. **ГРАУН** — рыжий, рожд. 31.3.1968 г., от Дора (Лебедева) и Заны II (Кусайко). Оценка на выставке — очень хорошо. Оценка на испытаниях: КОД — II ст. Владелец Сезько Г. С.

847. **ЕГРИ** — рыжий, рожд. 21.4.1968 г., от Унчара (Котюргин) и Победителя Язы (Азанчевская). Оценка на выставке — очень хорошо. Оценка на испытаниях: КОД — I ст., ЗКС — I ст. Владелец Смолёв Б. В.

848. **ЖГУР** — рыжий, рожд. 2.4.1965 г., от Милора (Преображенный) и Экстры (Васильев). Оценка на выставке — отлично. Племенной класс — элита, чемпион. Оценка на испытаниях: КОД — III ст., ЗКС — I ст. Владелец Ногинова М. Б.

849. **ЗЕКИ-ХАН** — тигровый, рожд. 3.8.1968 г., от Халифа (Бренчева) и Ирики (Шпакович). Оценка на выставке — очень хорошо. Владелец Хайритдинов Р. К.

850. **КИНГО** — рыжий, рожд. 30.5.1965 г., от Эрро (Генина) и Примы (Брайко). Оценка на выставке — отлично. Оценка на испытаниях: КОД — III ст., ЗКС — I ст. Владелец Некраш И. Л.



851. **ЛАДО** — рыжий, рожд. 17.10.1968 г., от Кинго (Некраш) и Жексы (Стародубцев). Владелец Чернов Д. В.

852. **МАНФРЕД** — рыжий, рожд. 17.4.1964 г., от Уржана К-80 (Смирнова) и чемпиона Айрин С-98 (Иванов). Оценка на выставке — отлично. Оценка на испытаниях: КОД — I ст., ЗКС — II ст. Владелец Дмитриева П. В.



Рис. 43. Удар, еще удар!

853. **НОЛЬД** — тигровый, рожд. 16.1.1967 г., от Халифа (Бренчева) и Сампы (Смирнова). Оценка на выставке — отлично. Оценка на испытаниях: КОД — I ст., ЗКС — I ст. Владелец Флейшер Г. Д.

854. **ОРЛОН** — тигровый, рожд. 16.2.1967 г., от Победителя Эхина К-68 (Михайлова) и Жажды С-144 (Павлович). Оценка на выставке — отлично. Оценка на испытаниях: КОД — I ст., ЗКС — I ст., буксировка лыжника — I ст. Владелец Ганзон Н. К.

855. **САНДИ** — рыжий, рожд. 16.2.1966 г., от Джерри (Земборский) и Шатили (Стороженко). Оценка на выставке — отлично. Оценка на испытаниях: КОД — III ст., ЗКС — II ст. Владелец Макарова Д. И.

856. **САРМАТ** — рыжий, однопометник предыдущего. Оценка на выставке — отлично. Оценка на испытаниях: КОД — I ст., ЗКС — I ст., КС — II ст. Владелец Громов А. И.

857. **ХАГЕН** — тигровый, рожд. 16.3.1966 г., от Победителя Эхина К-68 (Михайлова) и чемпиона Юзары (Соколова). Оценка на выставке — отлично, Победитель выставки. Оценка на испытаниях: КОД — III ст., ЗКС — II ст. Владелец Боровик В. А.

858. **ХАДЖАР** — рыжий, рожд. 13.7.1967 г., от чемпиона Жгура (Скипа-Ногнинова) и Сибеллы (Жириков). Оценка на выставке — очень хорошо. Оценка на испытаниях: КОД — II ст., ЗКС — III ст. Владелец Сафронова С. И.

859. **ХАЛИФ** — рыжий, рожд. 20.1.1965 г., от чемпиона Сэр Джона Хаукридж Диннербэлл (Светайло) и Нелли (Славина). Оценка на выставке — отлично. Племенной класс — элита. Оценка на испытаниях: КОД — I ст., ЗКС — I ст. Владелец Бренчева Л. В.

860. **ЦОННИ** — рыжий, рожд. 14.8.1967 г., от чемпиона Жгура (Скипа-Ногнинова) и Жексы (Стародубцев). Оценка на выставке — отлично. Оценка на испытаниях: КОД — II ст., ЗКС — III ст. Владелец Коток И. А.

861. **ШЕЙК** — тигровый, рожд. 2.2.1968 г., от Зембо (Гурфинкель) и Сари II (Травин). Оценка на выставке — очень хорошо. Оценка на испытаниях: КОД — III ст., ЗКС — III ст. Владелец Овчинникова Г. В.

862. **ЭДЛЕР** — рыжий, рожд. 21.2.1968 г., от Алькада (Александрова) и Наварры (Бережная). Оценка на выставке — отлично. Оценка на испытаниях: КОД — I ст., ЗКС — III ст. Владелец Свербилов Ж. М.

863. **ЭРМИТ** — рыжий, однопометник предыдущего. Оценка на выставке — очень хорошо. Оценка на испытаниях: КОД — III ст. Владелец Васильев Ю. В.

864. **ЮКОН II** — рыжий, рожд. 24.1.1965 г., от Озона (Штукатуров) и Победителя Еланы С-138 (Лутс). Оценка на выставке — отлично. Оценка на испытаниях: КОД — III ст., ЗКС — I ст. Владелец Устищенко М. К.

865. **ЮЧАР II** — рыжий, однопометник предыдущего. Оценка на выставке — отлично. Оценка на испытаниях: КОД — II ст., ЗКС — II ст. Владелец Фирсов Г. Т.

866. **ЯНГЭ** — рыжий, рожд. 28.2.1968 г., от Дора (Лебедева) и Зайки (Коломийцев). Оценка на выставке — отлично. Оценка на испытаниях: КОД — I ст., ЗКС — I ст. Владелец Буданов Т. Ф.

#### КОБЕЛИ СРЕДНЕЙ ВОЗРАСТНОЙ ГРУППЫ

867. **НЕРГИЗ** — рыжий, рожд. 4.1.1969 г., от Таи-Макбета (Поляков) и Рены (Красный). Оценка на выставке — очень хорошо. Владелец Суперикни Л. В.

868. **ПОНТИ** — тигровый, рожд. 13.2.1969 г., от Онко ф. д. Реннштадт (Чумыкин) и Цоны (Копилевич). Оценка на выставке — очень хорошо. Владелец Васин В. В.

869. **ПИКАР** — тигровый, однопометник предыдущего. Оценка на выставке — очень хорошо. Владелец Пресс Н. И.

870. **РАМИЗ** — рыжий, рожд. 20.2.1969 г., от Алькада (Александрова) и Занни (Леонтьев). Оценка на выставке — очень хорошо. Владелец Соколова Л. С.

871. **САЛГИР** — тигровый, рожд. 1.3.1969 г., от Орлона (Ганзон) и Прены (Дылевская). Оценка на выставке — очень хорошо. Владелец Зеленков А. В.

872. **САМБОР** — тигровый, однопометник предыдущего. Оценка на выставке — хорошо. Владелец Заяева В. Ф.

873. **УНАЙТ** — рыжий, рожд. 2.4.1969 г., от чемпиона Жгура (Скипа-Ногнинова) и Роксаны (Архипова). Владелец Ткачева.

874. **УРЧИ** — рыжий, однопометник предыдущего. Оценка на выставке — очень хорошо. Владелец Островский Н. А.

875. **ФРАКАС** — рыжий, рожд. 25.4.1969 г., от чемпиона Жгура (Скина-Погина) и Ульфи (Гурбанова). Оценка на выставке — очень хорошо. Владелец Кошкин Н. П.

876. **ФЛАМБО** — рыжий, однопометник предыдущего. Оценка на выставке — очень хорошо. Владелец Владимиров Л. П.

877. **ФАНТОМ** — рыжий, однопометник предыдущего. Оценка на выставке — очень хорошо. Владелец Бруштейн Б. В.



Рис. 44. Пока все равны

878. **ЦЕЛЛУР** — рыжий, рожд. 4.6.1969 г., от Халифа (Бренчева) и Ясмы (Аверичева). Оценка на выставке — очень хорошо. Оценка на испытаниях: КОД — II ст. Владелец Борисков Е. М.

879. **ЦИТОН** — рыжий, однопометник предыдущего. Оценка на выставке — очень хорошо. Владелец Голубецкий С. Д.

880. **ЦУМАГО** — рыжий, однопометник предыдущего. Оценка на выставке — очень хорошо. Оценка на испытаниях: КОД — I ст. Владелец Морозов В. А.

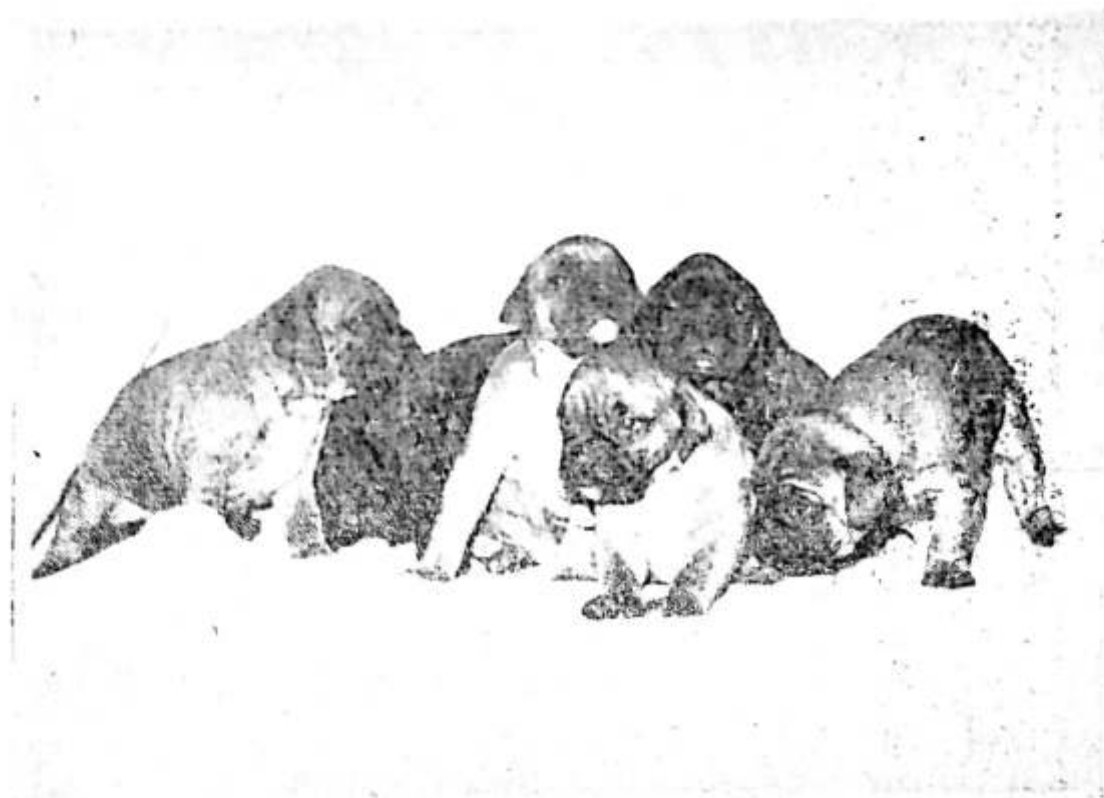
881. **ЧИНГО** — рыжий, рожд. 19.6.1969 г., от Кинго (Некраш) и Убиниты (Зверева). Владелец Карташов И. О.

882. **ЭЛЛЕР** — рыжий, рожд. 5.12.1969 г., от Юнака II (Рыбин) и Победителя Яни (Буровцева). Владелец Яновская Л. А.

#### КОБЕЛИ МЛАДШЕЙ ВОЗРАСТНОЙ ГРУППЫ

883. **АРА** — рыжий, рожд. 15.5.1970 г., от Стека (Пулло) и Джинны (Танашевич). Владелец Бойко Е. В.

884. **АРАН** — рыжий, рожд. 11.2.1970 г., от Зембо (Гурфинкель) и Забины (Ершова). Владелец Когреб В. П.

885. **БЕРРИ** — рыжий, рожд. 20.2.1970 г., от Юкона II (Устименко) и Вэллы (Михайлов). Владелец Затулкин В. В.

886. **ВАРГАШ** — рыжий, рожд. 5.3.1970 г., от Халифа (Бренчева) и Ласси (Шаумович). Владелец Хоничев Б. А.
887. **ВАРЗАР** — рыжий, однопометник предыдущего. Владелец Гофман Ю. М.
888. **ВАРТАН** — рыжий, однопометник предыдущего. Владелец Воробьев А. П.
889. **ГАРМАШ** — рыжий, рожд. 23.3.1970 г., от Зембо (Гурфингель) и Струнки (Мельникова). Владелец Волдеков К. П.
890. **ГУННАР** — тигровый, однопометник предыдущего. Владелец Курчин В. С.
891. **ГУД** — тигровый, однопометник предыдущего. Владелец Изотов В. А.
892. **ДРУЯН** — рыжий, рожд. 24.3.1970 г., от Ункаса (Высотский) и Шахини (Ройзман). Владелец Фирсова Э. В.
893. **ЕЛЬМАР** — рыжий, рожд. 27.3.1970 г., от Юкона II (Устименко) и Гретри (Агапов). Владелец Немиро И. А.
894. **ЗДЕНЕК** — рыжий, рожд. 2.5.1970 г., от Юкона II (Устименко) и Жульчи (Будкин). Владелец Шкоденко Н. П.
895. **ЗЭРО** — рыжий, однопометник предыдущего. Владелец Богданов А. А.
896. **ИРЗАЙ** — тигровый, рожд. 15.5.1970 г., от Урана (Бурмистрова) и Елины (Слободянюк). Владелец Горлушкин Н. А.
897. **КАРАЙ** — рыжий, рожд. 24.5.1970 г., от Халифа (Бренчева) и Шейны (Баранова). Владелец Асташенкова Г. А.
898. **ЛИМАН** — рыжий, рожд. 1.6.1970 г., от Фукса (Серебров) и Хлореллы (Туманов). Владелец Пакулина В. В.
899. **ЛУИДЖИ** — рыжий, однопометник предыдущего. Владелец Горднєвский Н. А.
900. **МАФФИНО** — рыжий, рожд. 9.6.1970 г., от Кальмана (Аксенова) и Власты (Киселев). Владелец Васильева К. Ф.
901. **МИШО** — рыжий, однопометник предыдущего. Владелец Шендеров Ю. П.
902. **МОНИ** — рыжий, однопометник предыдущего. Владелец Соболев А. М.
903. **МУРРЕЙ** — рыжий, однопометник предыдущего. Владелец Гриненко В. Н.
904. **ПИНЧ** — рыжий, рожд. 22.6.1970 г., от Кальмана (Аксенова) и Рики-Тики (Щенников). Владелец Александров А. П.
905. **ПИОН** — рыжий, однопометник предыдущего. Владелец Самбур Г. Г.
906. **ПЭБИ** — рыжий, однопометник предыдущего. Владелец Лев В. С.
907. **РОББИ** — рыжий, рожд. 3.7.1970 г., от Халифа (Бренчева) и Зоры (Юхимик). Владелец Анисимова Н. Т.
908. **СОРГО** — рыжий, рожд. 15.7.1970 г., от Манфреда (Дмитриева) и Янди (Поташева). Владелец Мурачев С. П.
909. **ТОРИЙ** — тигровый, рожд. 1.8.1970 г., от Кальмана (Аксенова) и Холли (Соколов). Владелец Халилулина Р. С.
910. **ЯРДАТ** — рыжий, рожд. 15.1.1970 г., от Халифа (Бренчева) и Одетты (Бобров). Владелец Черкаев А. В.

#### СУКИ СТАРШЕЙ ВОЗРАСТНОЙ ГРУППЫ

911. **БЬЮТИ II** — рыжая, рожд. 18.3.1968 г., от Халифа (Бренчева) и Фонолы (Пак). Оценка на выставке — очень хорошо. Оценка на испытаниях: КОД — II ст. Владелец Деревягин В. С.

912. **БЕССИ** — тигровая, рожд. 11.5.1966 г., от Сайгана (Шмырина) и Леры (Павлов). Оценка на выставке — очень хорошо. Оценка на испытаниях: КОД — I ст. Владелец Родионов А. А.

913. **ВАДДИ** — рыжая, рожд. 29.3.1968 г., от Жаира (Шалаев) и Струнки (Мельников). Оценка на выставке — отлично. Оценка на испытаниях: КОД — I ст., ЗКС — II ст. Владелец Солодовников О. С.

914. **ГЛОРИ** — рыжая, рожд. 31.3.1968 г., от Дора (Лебедева) и Заны II (Кусайко). Оценка на выставке — хорошо. Оценка на испытаниях: КОД — I ст. Владелец Радченко Е. Л.



Рис. 45. Тещин язык

915. **ЕЖЕНКА** — тигровая, рожд. 21.4.1968 г., от Унчара (Котюргин) и Победителя Язы (Азанчевская). Оценка на выставке — отлично. Владелец Иванов В. Н.

916. **ЕНКА** — рыжая, однопометница предыдущей. Оценка на выставке — отлично. Оценка на испытаниях: КОД — II ст., ЗКС — I ст. Владелец Богачев В. М.

917. **ЕНСА** — рыжая, однопометница предыдущей. Оценка на выставке — отлично. Оценка на испытаниях: КОД — II ст., ЗКС — II ст. Владелец Левченко Г. И.

918. **ЖЕЙДА** — тигровая, рожд. 30.7.1968 г., от чемпиона Жгура (Ногоинова) и Дайры (Михайлова). Оценка на выставке — отлично. Оценка на испытаниях: КОД — II ст. Владелец Дубоусов В. В.

919. **ЖЕРВЕЗА** — рыжая, однопометница предыдущей. Оценка на выставке — отлично. Оценка на испытаниях: КОД — II ст., ЗКС — II ст. Владелец Огрожденнов А. С.

920. **ЖЕРИКА** — рыжая, однопометница предыдущей. Оценка на выставке — отлично. Оценка на испытаниях: КОД — I ст., ЗКС — I ст., караульная служба — II ст. Владелец Бексентьев А. А.

921. **ЖУЛЬЧИ** — рыжая, рожд. 2.4.1965 г., от Милора (Преображенский) и Экетры (Васильев). Оценка на выставке — отлично. Оценка на испытаниях: КОД — II ст., ЗКС — III ст. Владелец Будкин Ю. П.

922. **ИВОННА** — рыжая, рожд. 23.9.1968 г., от Эрла (Соманова) и Юзетты (Прокофьева). Оценка на выставке — отлично. Оценка на испытаниях: КОД — I ст. Владелец Богданова О. В.

923. **ИЛАНА** — рыжая, однопометница предыдущей. Оценка на выставке — отлично. Оценка на испытаниях: КОД — II ст., ЗКС — II ст. Владелец Соколовская Л. И.

924. **КИНЕЛЬ** — рыжая, рожд. 31.3.1964 г., от Дика (Тарасов) и Эмбы С-126 (Любчанский). Оценка на выставке — очень хорошо. Оценка на испытаниях: КОД — III ст., ЗКС — III ст. Владелец Кулаков Э. В.

925. **КЛОТА** — рыжая, рожд. 11.10.1968 г., от Кинго (Некраш) и Зиты (Вылегжанин). Оценка на выставке — очень хорошо. Оценка на испытаниях: КОД — I ст., ЗКС — III ст. Владелец Терехова Е. В.

926. **КОНЧИТА** — рыжая, однопометница предыдущей. Оценка на выставке — очень хорошо. Оценка на испытаниях: КОД — II ст. Владелец Чеботарев Я. А.

927. **ОЛЬДИ** — рыжая, рожд. 16.2.1967 г., от Победителя Эхина К-68 (Михайлова) и Жажды С-144 (Павлович). Оценка на выставке — отлично. Оценка на испытаниях: КОД — II ст., ЗКС — II ст. Владелец Шер Л. Я.

928. **ОЛЬРИС** — тигровая, рожд. 8.7.1968 г., от Жанра (Шалаев) и Оды (Дроздов). Оценка на выставке — отлично. Оценка на испытаниях: КОД — III ст. Владелец Парачев К. С.

929. **НОЛЬДА** — тигровая, рожд. 16.1.1967 г., от Халифа (Бренчева) и Сампы (Смирнова). Оценка на выставке — отлично. Оценка на испытаниях: КОД — I ст., ЗКС — III ст. Владелец Климова Н. Б.

930. **РОКСАНА** — рыжая, рожд. 29.12.1964 г., от чемпиона Сэр Джона Хаукридж Диннербэлл К-76 (Светайло) и Всесоюзного Победителя Эрики-Венты С-90 (Андреевская). Оценка на выставке — отлично. Оценка на испытаниях: КОД — I ст., ЗКС — II ст. Владелец Архипова Л. С.

931. **УЛЬФИ** — рыжая, рожд. 7.10.1964 г., от Джерри (Земборский) и Усси (Мещерская). Оценка на выставке — отлично. Оценка на испытаниях: КОД — I ст., ЗКС — I ст. Владелец Гурбанова Л. П.

932. **ХЛОРЕЛЛА** — тигровая, рожд. 16.3.1966 г., от Победителя Эхина К-68 (Михайлова) и чемпиона Юзары (Соколова). Оценка на выставке — отлично. Оценка на испытаниях: КОД — III ст., ЗКС — II ст. Владелец Туманов В. Р.

933. **ХОЛЛИ** — тигровая, однопометница предыдущей. Оценка на выставке — отлично. Оценка на испытаниях: КОД — III ст., ЗКС — III ст. Владелец Соколов П. П.

934. **ХОРДА II** — рыжая, рожд. 9.11.1964 г., от Агара (Алексеева) и Риты С-111 (Бирюков). Оценка на выставке — отлично. Оценка на испытаниях: КОД — III ст. Владелец Наумович В. И.

935. **ЦИРУЗА** — рыжая, рожд. 14.8.1967 г., от чемпиона Жгура (Скипа) и Жексы (Стародубцев). Оценка на выставке — отлично. Оценка на испытаниях: КОД — II ст., ЗКС — II ст. Владелец Зотова М. И.

936. **ЦОНА** — тигровая, рожд. 22.11.1965 г., от Агара (Алексеева) и Шали (Дубинская). Оценка на выставке — отлично. Племенной класс — I. Оценка на испытаниях: КОД — III ст., ЗКС — I ст. Владелец Копилевич Б. И.

937. **ЦУФАРА** — рыжая, рожд. 5.4.1966 г., от Уржана К-80 (Смирнова) и Ольты (Алексеев). Оценка на выставке — отлично. Оценка на испытаниях: КОД — II ст., ЗКС — III ст. Владелец Мищенко А. А.

938. **ЮННЕЛЬ** — рыжая, рожд. 22.2.1968 г., от Джерри (Земборский) и Кинели (Кулакова). Оценка на выставке — очень хорошо. Оценка на испытаниях: КОД — I ст., ЗКС — II ст., буксировка лыжника — II ст. Владелец Овчинникова Л. А.

939. **ЯНДИ** — рыжая, рожд. 30.4.1966 г., от Уржана К-80 (Смирнова) и Тавиры С-132 (Васильева). Оценка на выставке — очень хорошо. Оценка на испытаниях: КОД — II ст., ЗКС — III ст. Владелец Поташева Н. И.

940. **ЯНЯ** — рыжая, рожд. 11.2.1965 г., от Победителя Эхина К-68 (Михайлова-Стааль) и Жажды С-144 (Павлович). Оценка на выставке — отлично, Победитель выставки. Оценка на испытаниях: КОД — I ст., ЗКС — II ст. Владелец Буровцева М. П.

#### СУКИ СРЕДНЕЙ ВОЗРАСТНОЙ ГРУППЫ



Рис. 46. Тренируемся пезде

941. **МАКСИ** — тигровая, рожд. 17.12.1968 г., от Боя ф. Блауэн Вундер (Якимова) и Ойры (Гейстер). Оценка на выставке — хорошо. Оценка на испытаниях: КОД — III ст. Владелец Липковская Е. А.

942. **МИСС-ОЙРА** — тигровая, однопометница предыдущей. Оценка на выставке — хорошо. Оценка на испытаниях: КОД — III ст. Владелец Соболева А. Р.

943. **НИНОН** — рыжая, рожд. 4.1.1969 г., от Тан-Макбета (Поляков) и Рениз (Красный). Оценка на испытаниях: КОД — I ст. Владелец Грицюк В. П.

944. **НОРЕНА** — рыжая, однопометница предыдущей. Оценка на выставке — очень хорошо. Оценка на испытаниях: КОД — I ст. Владелец Красный Л. П.

945. **ПАНОЛА** — тигровая, рожд. 13.2.1969 г., от Оико ф. д. Реништадт (Чумыкин) и Цоны (Копилевич). Оценка на выставке — очень хорошо. Оценка на испытаниях: КОД — II ст. Владелец Алексеева Ю. М.

946. **ПЛИСКА** — тигровая, однопометница предыдущей. Владелец Дедгова П. А.

947. **РАСМА** — рыжая, рожд. 20.2.1969 г., от Алькада (Александрова) и Занин (Леонтьев). Оценка на выставке — очень хорошо. Владелец Халин В. П.

948. **РАЯНА** — рыжая, однопометница предыдущей. Оценка на выставке — хорошо. Владелец Кацнельсон Г. М.

949. **РУМАТА** — рыжая, однопометница предыдущей. Оценка на выставке — хорошо. Оценка на испытаниях: КОД — III ст. Владелец Калинина Л. Л.

950. **САНТАРА** — тигровая, рожд. 1.3.1969 г., от Орлона (Ганцон) и Прены (Дылевская). Оценка на выставке — очень хорошо. Владелец Андрианова О. Е.

951. **ТЕРЕЗА** — рыжая, рожд. 5.3.1969 г., от чемпиона Жгура (Скипа) и Шахини (Райзман). Оценка на выставке — очень хорошо. Владелец Удальцова О. И.

952. **ТЭСС** — рыжая, однопометница предыдущей. Оценка на выставке — очень хорошо. Владелец Бельская Е. Ф.

953. **ХАНЕТТА** — тигровая, рожд. 22.5.1969 г., от чемпиона Жгура (Скипа) и Циты (Вихорева). Оценка на выставке — очень хорошо. Владелец Лебедева Л. Г.

954. **ХАССИНТА** — рыжая, однопометница предыдущей. Оценка на выставке — очень хорошо. Оценка на испытаниях: КОД — II ст. Владелец Агранов А. А.

955. **ЧАКОЛЬ** — рыжая, рожд. 19.6.1969 г., от Кинго (Некраш) и Убиниты (Зверева). Оценка на выставке — очень хорошо. Владелец Пугачева Г. Е.

956. **ЧИТА** — рыжая, рожд. 2.7.1969 г., от Леля (Колесников) и Эрны С-83 (Чубукова). Оценка на выставке — очень хорошо. Владелец Кузьмин А. И.

957. **ШАТМА** — рыжая, рожд. 16.7.1969 г., от Санди (Киселев) и Эстер (Александров). Оценка на выставке — очень хорошо. Владелец Пашкевич И. П.

958. **ШИРАЗА** — рыжая, однопометница предыдущей. Оценка на выставке — хорошо. Владелец Лепетунов В.

959. **ЭЛЛИС** — рыжая, рожд. 5.12.1969 г., от Юнака II (Рыбин) и Победителя Яни (Буровцева). Владелец Лашков Ф. Ф.

960. **ЭЛЬМИРА** — рыжая, однопометница предыдущей. Владелец Суриков С. С.

961. **ЭРЭЯ** — рыжая, однопометница предыдущей. Владелец Жинмирова И. В.

#### СУКИ МЛАДШЕЙ ВОЗРАСТНОЙ ГРУППЫ

962. **АЙЛЮЛИ** — рыжая, рожд. 11.2.1970 г., от Зембо (Гурфинкель) и Забины (Ершова). Владелец Кошурников В. И.

963. **АЙЧА** — тигровая, однопометница предыдущей. Владелец Худяков А. И.



964. **ВАЙКА** — рыжая, рожд. 5.3.1970 г., от Халифа (Бренчева) и Ласси (Наумович). Владелец Понов Г. В.

965. **ВАЛИСТА** — рыжая, однопометница предыдущей. Владелец Смирнов К. А.

966. **ВИВА** — рыжая, однопометница предыдущей. Владелец Опи-халов Б. А.

967. **ВИРЖИ** — рыжая, однопометница предыдущей. Владелец Со-колова В. Д.

968. **ГРАНДЕССА** — тигровая, рожд. 23.3.1970 г., от Зембо (Гур-финкель) и Струнки (Мельников). Владелец Кочков Н. В.



Рис. 47. Поединок

969. **ГРУМА** — тигровая, однопометница предыдущей. Владелец Муравьев В. Ф.

970. **ДАНЫЮ-ТАЙГА** — рыжая, рожд. 14.2.1970 г., от чемпиона Жгура (Скипа) и Диты-Тайги (Вяхе-Велли). Владелец Борисенко Г. Б.

971. **ЕВЛОРА** — рыжая, рожд. 27.3.1970 г., от Юкона II (Усти-менко) и Гретри (Агапов). Владелец Городницкая В. И.

972. **ЖАВОРИ** — рыжая, рожд. 2.5.1970 г., от Бухара (Вакман) и Кинели (Кулаков). Владелец Петелев В. В.

973. **ЖЕМАЙТЕ** — рыжая, однопометница предыдущей. Владелец Боголюбова А. Н.

974. **ЖЕММИ** — рыжая, однопометница предыдущей. Владелец Александров Ю. М.

975. **ЗИГ'А-ЛАДА** — рыжая, рожд. 27.7.1970 г., от Мамбо-Бис (Иммерман) и Зитты (Веняминов). Владелец Веняминов М. А.

976. **ЗИГ'А-ФИНА** — рыжая, однопометница предыдущей. Владе-лец Горский А. А.

977. **ЗУМА** — рыжая, рожд. 2.5.1970 г., от Юкона II (Устименко) и Жульчи (Будкин). Владелец Шляев К. В.

978. **ИНТИНА** — рыжая, рожд. 15.5.1970 г., от Урана (Бурмистрова) и Елины (Слободянюк). Владелец Балабанова Е. В.

979. **КАЙНА** — рыжая, рожд. 24.5.1970 г., от Халифа (Бренчева) и Шейны (Баранова). Владелец Воронов Н. А.

980. **КИВИ** — рыжая, однопометница предыдущей. Владелец Павлова Л. В.

981. **КАРИАН ВИНДЗОР** — рыжая, рожд. 6.2.1970 г., от Данарка оф Виндзор и Тровы оф Виндзор. Владелец Варфоломеева Р. Г.

982. **МАДЛИ** — рыжая, рожд. 9.6.1970 г., от Кальмана (Аксенова) и Власты (Киселев). Владелец Шевелева Н. Н.

983. **МАРЛЕТТ** — рыжая, однопометница предыдущей. Владелец Алексеева М. Ф.

984. **МЕЙЗИ** — рыжая, однопометница предыдущей. Владелец Се-  
рафимович Э. В.

985. **МОД** — рыжая, однопометница предыдущей. Владелец Салта-  
сецкий О. Н.

986. **НУНЧА** — тигровая, рожд. 16.6.1970 г., от Нольда (Флейшер) и Зуры (Попова). Владелец Толбузина Н. П.

987. **РАЙНА** — рыжая, рожд. 3.7.1970 г., от Халифа (Бренчева) и Зоры (Юхимик). Владелец Долгих Г. С.

988. **РАМИРА** — рыжая, однопометница предыдущей. Владелец Утешева Л. И.

989. **САКМА** — рыжая, рожд. 15.7.1970 г., от Манфреда (Дмит-  
рива) и Янди (Поташева). Владелец Оберналь М. М.

990. **ТИГРИ** — тигровая, рожд. 1.8.1970 г., от Кальмана (Аксенова) и Холли (Соколов). Владелец Блинский В. И.

991. **ТОНГА** — тигровая, однопометница предыдущей. Владелец Желудева Р. Г.

992. **ЯССОЛЬ** — тигровая, рожд. 15.1.1970 г., от Халифа (Брен-  
чева) и Одетты (Бобров). Владелец Реннике Ю. П.

## ЭРДЕЛЬ-ТЕРРЬЕРЫ



Рис. 48. Эрдель-террьер Веста. Чемпион породы. Владелец Хрустицкая В.

Рис. 48. Эрдель-терьер Веста. Чемпион породы. Владелец Хрустицкая В.

Предком всех терьеров является старо-английский терьер, существование которого отмечалось еще в английских хрониках XII века. Это были мелкие, злобные собаки с грубой шерстью. Дальнейшей заводческой работой были созданы многочисленные породы терьеров.

В настоящее время считается, что эрдель-терьер произошел от первоначального скрещивания старо-английского терьера с собаками породы оттер-хунд; затем приливалась кровь уэльского харьера — мелкой гончей, отличавшейся чутьем и неутомимостью, а позднее — короткошерстного колли, способствовавшего образованию более сухой конституции, небольшого уха, короткой и некосматой шерсти яркого окраса; прилитие крови бультерьера придало породе сходство с терьерами и типичный темперамент. Дальнейшая заводческая деятельность сводилась к приближению эрдель-терьера к типу терьера и избавлению его от нехарактерных для терьеров признаков.

В 1886 году 24 первых эрдель-терьера были включены в список чистокровных собак и записаны в родословные книги.

Современный эрдель-терьер — собака крупная, сухого типа конституции, сильная, умеренно злобная, чистоплотная, отличающаяся

особой устойчивостью к заболеванию чумой. Эрдель-терьер исключительно твердо усваивает приобретенные в процессе дрессировки навыки. Бесстрашие, выносливость, чуткость, подвижность, а следовательно, и малая уязвимость являются качествами крайне ценными для служебной собаки.

## СТАНДАРТ ЭРДЕЛЬ-ТЕРЬЕРА

Собака породы эрдель-терьер среднего и выше среднего роста, квадратного формата, крепкая, подвижная, энергичная, умеренно злобная.

Собаки этой породы обладают острым обонянием и слухом, неприхотливы к условиям содержания, хорошо поддающиеся разнообразной дрессировке.

**Тип конституции:** сухой, крепкий, с хорошо развитым, но не грубым костяком и короткой, сухой мускулатурой.

**Недостатки:** некоторая легкость или грубость сложения. Недостаточно развитая мускулатура.

**Пороки:** легкий костяк, грубость и рыхлость сложения.

**Индекс формата:** квадратный, для кобелей 100 и сук до 102.

**Пороки:** индекс формата для кобелей свыше 100, для сук — свыше 102.

**Высота в холке:** для кобелей 62—66 см, для сук — 57—63 см.

**Недостатки:** высота в холке для кобелей не ниже 60 см и не выше 67 см, для сук не ниже 56 см и не выше 64 см. Небольшая приземистость.

**Пороки:** высота в холке для кобелей ниже 60 см и выше 67 см, для сук — ниже 56 см и выше 64 см. Высокозадость, коротконогость.

**Особенности поведения:** сильный, живой, уравновешенно-подвижного типа высшей нервной деятельности, с выраженной оборонительной реакцией в активной форме.

**Недостатки:** вялость, излишняя возбудимость.

**Пороки:** трусость.

**Половой тип:** хорошо выражен, кобели крупнее, мужественнее, а суки меньше ростом, более легкого сложения.

**Недостатки:** небольшие отклонения от полового типа.

**Пороки:** резкое отклонение от полового типа. Кобели в сучьем типе, суки в кобелином типе. Крипторхизм.

**Шерстный покров** является характерной особенностью этой породы. Шерсть состоит из жесткого и длинного покровного волоса, покрывающего все тело собаки (включая голову и ноги) и мягкого, густого, короткого подшерстка.

Волосы жесткие, напоминающие проволоку, с надломом в последней своей трети или слегка волнистые. Требуется тримминг (щипка) по утвержденной форме.

**Недостатки:** шерсть, образующая кольцеобразные завитки, недостаточно жесткая, прямоватая, слабо развитый подшерсток. Недостаточная оброслость головы и ног.

**Пороки:** прямая шерсть (козлиная), мягкая, шелковистая, гладкошерстность, отсутствие оброслости на голове и конечностях. Длинный подшерсток, выступающий за пределы покровного волоса.

**Окрас:** чепрачный. Золотисто-рыжий с более темными, красноватого цвета ушами и темными пятнами на висках. Чепрак — черного, черного с сединой или серого цвета покрывает шею сверху от затылка до основания, спину, поясницу, бока, круп и хвост. Голова, горло, грудь спереди и снизу, живот, плечи, бедра и ноги рыжие.

Недостатки: светлый, палевый окрас и плохо выраженный светлый чепрак. Распространенный чепрак, покрывающий плечи бедра. Белая отметина на груди.

Пороки: очень светлый (белесый) окрас. Отсутствие чепрака. Сильно распространенный чепрак, приближающий окрас к черно-подпалому (окончательный окрас устанавливается с 1,5-годовалому возрасту). Белая грудь, концы лап, подбородок.



Рис. 49. Семейный портрет

**Голова:** длинная, сухая, клинообразная. Черепная часть головы не широкая, лоб плоский со слабо заметным переходом к морде. Затылочный бугор почти незаметен.

**Морда:** параллельна линии лба, по длине почти равна черепной части, немного заостренная. Губы сухие, плотно прилегающие. Верхняя губа до самых глаз покрыта щетинистой шерстью — «усами». Нижняя губа покрыта такой же шерстью, что и верхняя, образующей «бороду». «Усы» и «борода», расчесанные вперед по направлению к мочке носа, делают морду более длинной и прямоугольной.

**Недостатки:** недостаточно длинная голова, небольшая широколобость. Немного выпуклый лоб, слишком заметный переход к морде, небольшая скуластость, легковатая, заостренная, укороченная, немного опущенная морда. Излишне выступает затылочный бугор.

**Пороки:** грубая, тяжелая голова, резкая скуластость. Сильно развитые надбровные дуги. Короткая, тупая, вздернутая или резко опущенная морда. Сырая верхняя губа.

**Уши:** висящие на хряще, высокопоставленные, маленькие, по форме приближающиеся к равнобедренному треугольнику вершиной вниз. Уши должны быть тонкими, без складок и вмятостей, плотно прилегающие, расположенные несколько косо вперед, концы их направлены к задним углам глаз.

**Недостатки:** тяжелые уши, великоватые по размеру, низко поставленные, мягкие, поднимающиеся выше линии лба, помятые, отстающие от висков.

**Пороки:** те же недостатки, но выраженные в резкой форме, по-  
стоянные уши.

**Глаза:** небольшие, кругловатые, темного цвета. Поставлены не-  
сколько косо, близко друг к другу.

**Недостатки:** светлые, круглые, крупные, прямо поставленные  
глаза.

**Мочка носа:** черная, большая.

**Пороки:** коричневая и частично пигментированная.

**Зубы:** крупные, белые. Прикус ножницеобразный.

**Недостатки:** желтые, стертые не по возрасту зубы.

**Пороки:** карнозные зубы. Все отклонения от нормального нож-  
ницеобразного прикуса.

**Шея:** высоко поставленная, длинная, с хорошо очерченной линией  
загривка, сухая, узкая около горла, постепенно расширяющаяся к  
плечам.

**Недостатки:** низко поставленная, коротковатая шея, неболь-  
шие признаки сырости.

**Пороки:** короткая, загруженная, сырая шея.

**Грудь:** неширокая, глубокая, с несколько плоскими ребрами,  
нижняя часть груди должна быть на одной линии с локтями собаки.

**Недостатки:** недостаточно спущенная, узковатая грудь.

**Пороки:** плохо развитая, узкая, плоская, бочкообразная грудь.  
Нижняя часть груди спущенная ниже локтей.

**Холка:** высокая, хорошо развитая.

**Недостатки:** слабо выраженная холка.

**Спина:** короткая, крепкая, прямая.

**Недостатки:** мягковатая или немного горбатая спина.

**Пороки:** провислая или горбатая спина.

**Поясница:** короткая, упругая, немного выпуклая, сливающаяся с  
линией крупа.

**Недостатки:** прямая линия поясницы, излишне выпуклая.

**Пороки:** длинная, провислая, горбатая.

**Круп:** округлый, короткий, умеренно широкий, мускулистый, со  
слабым наклоном к хвосту.

**Недостатки:** узкий, недостаточно мускулистый, горизонталь-  
ный, немного скошенный.

**Пороки:** резко выраженные недостатки и длинный, скошенный  
круп.

**Живот:** подтянутый, образует красивую, плавную линию от груди  
к паху.

**Недостатки:** излишне или недостаточно подтянутый живот.

**Передние конечности:** угол плечелопаточных суставов выпрямлен  
и приближается примерно к  $120^{\circ}$ — $130^{\circ}$ . Плечи покрыты крепкой и сухой  
мускулатурой. Ноги прямые и параллельные. Локти направлены назад.  
Пясти крепкие, отвесно поставленные. Жесткая, торчащая шерсть на  
ногах делает их толстыми, колоннообразными, без заметного перехода  
от предплечий к пястям.

**Недостатки:** несколько наклонные или длинные пясти, неболь-  
шой разлет или косолапость. Нечистые линии локтей.

**Пороки:** искривленные предплечья и те же недостатки, но выра-  
женные в резкой степени.

**Задние конечности:** при осмотре сзади прямые, поставленные па-  
раллельно друг к другу. Бедрa с рельефной мускулатурой, образующей  
сильную и широкую часть зада собаки. При осмотре сбоку коленные  
углы мало заметны. Голени недлинные, поставленные под углом около  
 $45^{\circ}$ . Скакательные суставы обращены назад, сухие, плоские, широкие,

несколько отставленные за линию седалищных бугров. Угол скакательных суставов около  $125^\circ$ . Плюсны крепкие, поставленные почти отвесно. Постав задних конечностей шире передних, обе задние ноги оттянуты назад.

**Недостатки:** недостаточно развита мускулатура, широкий или узкий постав ног. Короткая или длинная голень. Небольшая саблистость или вывернутость скакательных суставов. Небольшая прямозадость.

**Пороки:** те же отклонения от нормы, но выраженные в резкой степени. Высокозадость.

**Лапы:** небольшие сводистые, сомкнутые, с когтями темного цвета, направленными к земле. Передние лапы больше и круглее задних. В стойке собака переносит центр тяжести на пальцы «стоит на коготках».

**Недостатки:** несколько овальные, недостаточно сводистые или сомкнутые лапы. Светлые когти.

**Пороки:** плоские и распущенные лапы.

**Хвост:** купированный (отрезается примерно одна треть хвоста), высокопосаженный, толстый, почти вертикально поставленный. У собаки в возбужденном состоянии конец поднятого хвоста должен быть на одной линии с ушами или затылком.

**Недостатки:** длинный или короткий хвост. Закинутый на спину. Низковато поставленный, горизонтально держащийся.

**Пороки:** не купированный хвост. Низко поставленный, опущенный вниз и не поднимающийся при возбуждении.

**Движения:** легкие свободные. Хорошая способность к прыжкам. Характерный аллюр — упругая короткая рысь с высоко поднимающимися передними ногами и легкий, быстрый галоп. Как во время рыси, так и на галопе, передние ноги должны двигаться прямолинейно, не приближаясь к средней линии.

**Недостатки:** небольшое отклонение от прямолинейных движений конечностей. Недостаточное разгибание суставов передних или задних конечностей.

**Пороки:** связанные, тяжелые движения. Движения зада в косом направлении (собака бежит боком).

**Дисквалифицирующие пороки собак породы эрдель-терьер** — все отклонения от правильного (ножницеобразного) прикуса, крипторхизм односторонний и полный, прямая, гладкая шерсть, черно-подпалый окрас шерсти.

## ЭКСПОНИРУЕМЫЕ СОБАКИ

### КОБЕЛИ СТАРШЕЙ ВОЗРАСТНОЙ ГРУППЫ

993. **БИЛЛИ** — чепрачный, рожд. 7.7.1968 г., от чемпиона Чук-Тина (Кудашев) и Глани (Калинкина). Оценка на выставке — очень хорошо. Оценка на испытаниях: КОД — I ст., ЗКС — I ст., буксировка лыжника — I ст. Владелец Кузьменко М. В.

994. **ВИКС** — чепрачный, рожд. 19.7.1968 г., от Юмора-Рума (Штерн) и Рикки (Лебедев). Оценка на выставке — отлично. Оценка на испытаниях: КОД — II ст., ЗКС — III ст. Владелец Акилова О. Н.

995. **ГРЭМ** — чепрачный, рожд. 21.8.1968 г., от Верлена (Диденко) и Жизели (Гантберг). Оценка на выставке — отлично. Оценка на испытаниях: КОД — III ст. Владелец Ежова С. Б.



996. **ГУРАМ-СТЕЛА** — чепрачный, рожд. 18.7.1968 г., от Герта (Антонов) и Победителя Дашеньки (Степиковская). Оценка на выставке — очень хорошо. Оценка на испытаниях: КОД — III ст. Владелец Николаев О. К.

997. **ДИКАР** — чепрачный, рожд. 30.8.1968 г., от Пита (Пронин) и Ланды (Ефимова). Оценка на выставке — очень хорошо. Оценка на испытаниях: КОД — I ст. Владелец Лешенкова В. А.

998. **ЖЕРРИ** — чепрачный, рожд. 13.2.1964 г., от Всесоюзного чемпиона Барса К-21 (Шульце) и чемпиона Дымки С-22 (Гефдинг). Оценка на выставке — очень хорошо. Оценка на испытаниях: КОД — I ст., ЗКС — I ст., буксировка лыжника — I ст. Владелец Каменская Т. С.



Рис. 50. Лоботряс

999. **ЖЕРОМ** — чепрачный, рожд. 2.12.1968 г., от Победителя Нарвика (Рыскин) и Энали (Смирнов). Оценка на выставке — отлично. Оценка на испытаниях: КОД — III ст. Владелец Касьяненко И. С.

1000. **ЖУВ** — чепрачный, однопометник предыдущего. Оценка на выставке — очень хорошо. Оценка на испытаниях: КОД — III ст. Владелец Резников С.

1001. **ЖУРАЙ** — чепрачный, однопометник предыдущего. Оценка на выставке — отлично. Оценка на испытаниях: КОД — III ст. Владелец Чумичев М. М.

1002. **ЖУРЕМ** — чепрачный, однопометник предыдущего. Оценка на выставке — очень хорошо. Оценка на испытаниях: КОД — III ст. Владелец Денисов.

1003. **ЖУЭН** — чепрачный, однопометник предыдущего. Оценка на выставке — очень хорошо. Оценка на испытаниях: КОД — III ст., ЗКС — II ст. Владелец Фурса Ю. И.

1004. **ЗАУР** — чепрачный, рожд. 1.2.1967 г., от Левко (Тихонов) и Глани (Калинкина). Оценка на выставке — отлично. Оценка на испытаниях: КОД — I ст., ЗКС — I ст. Владелец Вицример И. К.

1005. **ЗИГРИН** — чепрачный, однопометник предыдущего. Оценка на выставке — отлично. Оценка на испытаниях: КОД — II ст., ЗКС — II ст. Владелец Кобальчук В. Д.

1006. **НАРВИК** — чепрачный, рожд. 7.3.1965 г., от чемпиона породы и Победителя Джоя К-18 (Радциг) и Мунти (Малютин). Оценка на выставке — отлично, Победитель выставки. Оценка на испытаниях: КОД — I ст., ЗКС — I ст. Владелец Рыскин А. Я.

1007. **НАИС** — чепрачный, рожд. 5.3.1967 г., от чемпиона Чук-Тина (Кудашев) и чемпиона породы Весты (Хрустицкая). Оценка на выставке — очень хорошо. Оценка на испытаниях: КОД — II ст., ЗКС — I ст. Владелец Пахомов С. П.

1008. **НИЛЬС** — чепрачный, однопометник предыдущего. Оценка на выставке — отлично, Победитель выставки. Оценка на испытаниях: КОД — II ст., ЗКС — I ст. Владелец Возницкая Н. В.

1009. **ОРФЕЙ** — чепрачный, рожд. 20.4.1967 г., от Левко (Тихонов) и чемпиона Таиры С-26 (Бантышева). Оценка на выставке — отлично. Оценка на испытаниях: КОД — I ст., ЗКС — II ст., буксировка лыжника — I ст., ездовая служба — II ст. Владелец Баранова О. А.

1010. **ПИТ** — чепрачный, рожд. 24.3.1965 г., от Победителя Флита К-20 (Башун) и Гролли-Санн (Курлин). Оценка на выставке — отлично. Оценка на испытаниях: КОД — I ст., ЗКС — I ст. Владелец Пронин А. Т.

1011. **ПИФ** — чепрачный, однопометник предыдущего. Оценка на выставке — очень хорошо. Оценка на испытаниях: караульная служба — I ст. Владелец Маркова М. Г.

1012. **ТРЕФ** — чепрачный, рожд. 29.7.1965 г., от Марти (Иванова) и Заремы (Персон). Оценка на выставке — очень хорошо. Оценка на испытаниях: КОД — II ст., ЗКС — II ст., караульная служба — III ст., буксировка лыжника — I ст. Владелец Розенсон А. Д.

1013. **УЛИСС** — чепрачный, рожд. 11.11.1967 г., от Джоя II (Рахманов) и Победителя Лаймы (Вязьмитинова). Оценка на выставке — очень хорошо. Оценка на испытаниях: КОД — I ст., ЗКС — I ст., буксировка лыжника — I ст. Владелец Мартынова И. К.

1014. **УРЧАН** — чепрачный, однопометник предыдущего. Оценка на выставке — очень хорошо. Оценка на испытаниях: КОД — II ст., ЗКС — II ст. Владелец Баркман В. Х.

1015. **ФРЕНК-ФЛЕР** — чепрачный, рожд. 5.12.1967 г., от Шерифа (Ванеев) и Всесоюзного Победителя Фери-Флёр-Фанци (Рахимов). Оценка на выставке — отлично. Оценка на испытаниях: КОД — II ст., ЗКС — III ст. Владелец Трещевская А. В.

1016. **ЦЕЙ** — чепрачный, рожд. 30.1.1966 г., от чемпиона породы и Победителя Джоя К-18 (Радциг) и Глани (Калинкина). Оценка на выставке — отлично. Оценка на испытаниях: КОД — I ст., ЗКС — I ст., буксировка лыжника — II ст. Владелец Рудашевская А. И.

1017. **ЦЕРДАН** — чепрачный, рожд. 28.2.1968 г., от Сайгура (Соколов) и Жуди (Якубовский). Оценка на выставке — очень хорошо. Оценка на испытаниях: КОД — III ст. Владелец Назарова Н. А.

1018. **ШАТО** — чепрачный, рожд. 27.3.1968 г., от Всесоюзного чемпиона Барса К-21 (Шульце) и чемпиона породы Весты (Хрустицкая). Оценка на выставке — отлично. Оценка на испытаниях: КОД — III ст. Владелец Калугина Е. Б.

1019. **ЯРВИК** — чепрачный, рожд. 23.5.1968 г., от Всесоюзного Победителя Фреда-Фанци (Яковлева) и Победителя Нунчи (Спирина). Оценка на выставке — очень хорошо. Оценка на испытаниях: КОД — II ст. Владелец Саат М. А.

1020. **ЯШЕР** — чепрачный, однопометник предыдущего. Оценка на выставке — очень хорошо. Оценка на испытаниях: КОД — III ст. Владелец Дубасова Т. Е.

1021. **БАРТ** — чепрачный, рожд. 13.11.1969 г., от Пифа (Маркова) и Челли (Жукова). Оценка на испытаниях: КОД — III ст. Владелец Чистов К. Б.

1022. **ВЕСТ** — чепрачный, рожд. 3.12.1969 г., от Шифти (Кашин) и Неги (Бобин). Владелец Дьяченко В. П.

1023. **ВИКИНГ-ФАНЦИ** — чепрачный, рожд. 29.5.1969 г., от Верлена (Диденко) и Фанци (Балакшеева). Оценка на выставке — очень хорошо. Владелец Ясенева М. А.



Рис. 51. В одиночку не играет

1024. **ИОРИК** — чепрачный, рожд. 11.2.1969 г., от Пита (Пронин) и Жуди (Якубовский). Оценка на выставке — очень хорошо. Оценка на испытаниях: КОД — III ст. Владелец Белякова И. В.

1025. **НИФОНТ** — чепрачный, рожд. 10.3.1969 г., от Сайгура (Соколов) и Хлонки (Рассказова). Оценка на выставке — очень хорошо. Оценка на испытаниях: КОД — I ст. Владелец Кулиева Г. А.

1026. **НУР** — чепрачный, однопометник предыдущего. Оценка на выставке — очень хорошо. Оценка на испытаниях: КОД — I ст., ЗКС — I ст. Владелец Рейзис Т. И.

1027. **НУРРАЙ-АСТ** — чепрачный, рожд. 27.4.1969 г., от Победителя Нарвика (Рыскин) и Ассоль-Чани (Трембовельская). Оценка на выставке — очень хорошо. Оценка на испытаниях: КОД — II ст. Владелец Зятыков Ю. А.

1028. **ПРИНЦ** — чепрачный, рожд. 14.3.1969 г., от Бенно (Новикова) и Питины (Соколов). Оценка на выставке — очень хорошо. Оценка на испытаниях: КОД — I ст. Владелец Дмитриев С. С.

1029. **РЕНАТ** — чепрачный, рожд. 29.3.1969 г., от Бенно (Новикова) и Пумы (Шенефельд). Оценка на выставке — очень хорошо. Владелец Зякин Г. Ф.

1030. **ТЕМА** — чепрачный, рожд. 1.5.1969 г., от Победителя Билля (Миронова) и Аниты (Генни). Оценка на выставке — очень хорошо. Оценка на испытаниях: КОД — I ст., ЗКС — III ст. Владелец Соловьева М. Г.

1031. **ТИМ** — чепрачный, однопометник предыдущего. Оценка на выставке — очень хорошо. Оценка на испытаниях: КОД — II ст. Владелец Августович И. А.

1032. **УЛЬ** — чепрачный, рожд. 1.7.1969 г., от Пьера (Злобин) и Глаии (Калинкина). Оценка на выставке — очень хорошо. Владелец Ульянова В. Л.

1033. **ХОДЖЕР** — чепрачный, рожд. 24.7.1969 г., от Победителя Билля (Миронова) и Хлонки (Марчук). Оценка на выставке — очень хорошо. Владелец Крылов С. С.

1034. **ХОЛИК** — чепрачный, однопометник предыдущего. Оценка на выставке — очень хорошо. Владелец Блок И. А.

1035. **ЦЕРБИ** — чепрачный, рожд. 16.8.1969 г., от Победителя Нарвика (Рыскин) и Цецилии (Муратова). Владелец Щербина Г. В.

1036. **ЦОРРИ** — чепрачный, однопометник предыдущего. Владелец Гительман Л. И.

1037. **ЧАНДР** — чепрачный, рожд. 17.8.1969 г., от Победителя Билля (Миронова) и Илли (Петрова). Оценка на испытаниях: КОД — II ст. Владелец Кудрицкий В. Д.

1038. **ЧЕСС** — чепрачный, однопометник предыдущего. Оценка на выставке — очень хорошо. Владелец Садовский В. А.

1039. **ЭКАР** — чепрачный, рожд. 6.10.1969 г., от Жерри (Каменская) и Ланды (Ефимова). Владелец Новиков А. Г.

1040. **ЭМИР** — чепрачный, однопометник предыдущего. Владелец Меньшиков В. Б.

1041. **ЭНДАР** — чепрачный, однопометник предыдущего. Владелец Куликова Л. Н.

1042. **ЮКОН** — чепрачный, рожд. 18.10.1969 г., от Верлена (Диденко) и Жизели (Гантверг). Оценка на выставке — очень хорошо. Владелец Куликова Г. К.

1043. **ЮЛАЙ** — чепрачный, однопометник предыдущего. Оценка на выставке — очень хорошо. Владелец Мушников А. Н.

1044. **ЮРЧИ** — чепрачный, однопометник предыдущего. Владелец Губарева С. Н.

1045. **ЯНГУР** — чепрачный, рожд. 18.10.1969 г., от Шифти (Кашин) и Лиры (Меллер). Владелец Виницкий Я. А.

#### КОБЕЛИ МЛАДШЕЙ ВОЗРАСТНОЙ ГРУППЫ

1046. **АРТЕК** — чепрачный, рожд. 20.4.1970 г., от Идальго (Кузин) и Бури (Ильин). Владелец Голубев В. В.

1047. **ГЕЗОН** — чепрачный, рожд. 29.12.1969 г., от Сайгура (Соколов) и Мальты (Сабо). Владелец Кудрявцев В. Н.

1048. **ГРЕЛЬ** — чепрачный, однопометник предыдущего. Владелец Соломыкина Г. Б.
1049. **ДАРТ** — чепрачный, рожд. 6.1.1970 г., от Левко (Тихонов) и Хлориты (Лабушева). Владелец Баскаков А. Г.
1050. **ДЕНДИ** — чепрачный, однопометник предыдущего. Владелец Лысенко С. П.
1051. **ЖЕНАЛЬ** — чепрачный, рожд. 20.1.1970 г., от Найта (Макарова) и Жолли (Горюнова). Владелец Вертлиб М. Я.
1052. **ЖЕНЕРАЛЬ** — чепрачный, однопометник предыдущего. Владелец Маркова А. Б.
1053. **ЗЕПП** — чепрачный, рожд. 5.2.1970 г., от Френка-Флёр (Трещевская) и Интины (Соколов). Владелец Садовский Ю. Д.
1054. **ЗИГЕН** — чепрачный, однопометник предыдущего. Владелец Останин Н. В.
1055. **ЗИЛЬТ** — чепрачный, однопометник предыдущего. Владелец Третьякова Т. А.
1056. **ЗУРАН** — чепрачный, однопометник предыдущего. Владелец Выхрина Н. В.
1057. **КАИ-РИККИ-ДАР-ТУ** — чепрачный, рожд. 15.1.1970 г., от Карата (Баласанян) и Тина-Ту-Стела (Шульце). Владелец Штумпф А. В.
1058. **КАРАТ-ДАР-ТУ** — чепрачный, однопометник предыдущего. Владелец Амосова И. С.
1059. **КАЮР-ДАР-ТУ** — чепрачный, однопометник предыдущего. Владелец Копысов П. П.
1060. **КАРДИНАЛ** — чепрачный, рожд. 15.2.1970 г., от Пита (Пронин) и Кристи (Стрельников). Владелец Кузнецов В. И.
1061. **КИД** — чепрачный, однопометник предыдущего. Владелец Боговаров Б. Н.
1062. **КОРВЕТ** — чепрачный, однопометник предыдущего. Владелец Мальков А. А.
1063. **КОРНЕТ** — чепрачный, однопометник предыдущего. Владелец Мягкова О. В.
1064. **ЛАХОР** — чепрачный, рожд. 16.2.1970 г., от Всесоюзного Победителя Фреда-Фанци (Яковлева) и Барлетты (Широков). Владелец Алексеев Г. И.
1065. **ЛЕЙБ-ЛАКИ** — чепрачный, рожд. 12.4.1970 г., от Гусара-Фанци (Жарикова) и Барди-Лушки (Карташова). Владелец Кривичкий Ю. М.
1066. **МАВР** — чепрачный, рожд. 22.2.1970 г., от Победителя Нарвика (Рыскин) и Энали (Смирнов). Владелец Стельмах В. Е.
1067. **МИТЭ** — чепрачный, однопометник предыдущего. Владелец Гулёвич В. Н.
1068. **МАКС-ЛИССИ** — чепрачный, рожд. 25.3.1970 г., от Тег-Рег-Тин (Шульце) и Габри-Брен (Лисенкова). Владелец Данилов Ю. В.
1069. **НЭРОЛ** — чепрачный, рожд. 25.2.1970 г., от Победителя Нарвика (Рыскин) и Лютты (Граубарт). Владелец Сечкин М. П.
1070. **НАЛЬД** — чепрачный, однопометник предыдущего. Владелец Гуткин-Якобсон С. М.
1071. **ОКЕЙ** — чепрачный, рожд. 8.3.1970 г., от Пита (Пронин) и Жуди (Якубовский). Владелец Тихомолов Д. В.
1072. **ОЛЕ ЛУКОЙЕ** — чепрачный, однопометник предыдущего. Владелец Пудиков А. Н.
1073. **ПАРЬЕТ-ТИМ** — чепрачный, рожд. 31.3.1970 г., от Нэка (Колещицкая) и Гуджи-Виктории (Данциг). Владелец Болотина В. М.
1074. **ПРАУД** — чепрачный, однопометник предыдущего. Владелец Немцев С. В.

1075. **РУСЛАН** — чепрачный, рожд. 1.4.1970 г., от Пьера (Злобин) и Инке (Гусева). Владелец Продан И. И.

1076. **САТАН** — чепрачный, рожд. 26.4.1970 г., от Сайгура (Соколов) и Ронды (Соколова). Владелец Лузанов С. В.

1077. **СНОБ** — чепрачный, однопометник предыдущего. Владелец Орехов К. И.



Рис. 52. А где моя большая чашка?

1078. **СТИЛЛ** — чепрачный, однопометник предыдущего. Владелец Соркин Е. А.

1079. **СТРОНГ** — чепрачный, однопометник предыдущего. Владелец Галактионов А. Б.

1080. **ТЕЗЕИ** — чепрачный, рожд. 16.6.1970 г., от Победителя Нильса (Возницкая) и Илли (Петрова). Владелец Волкова В. В.

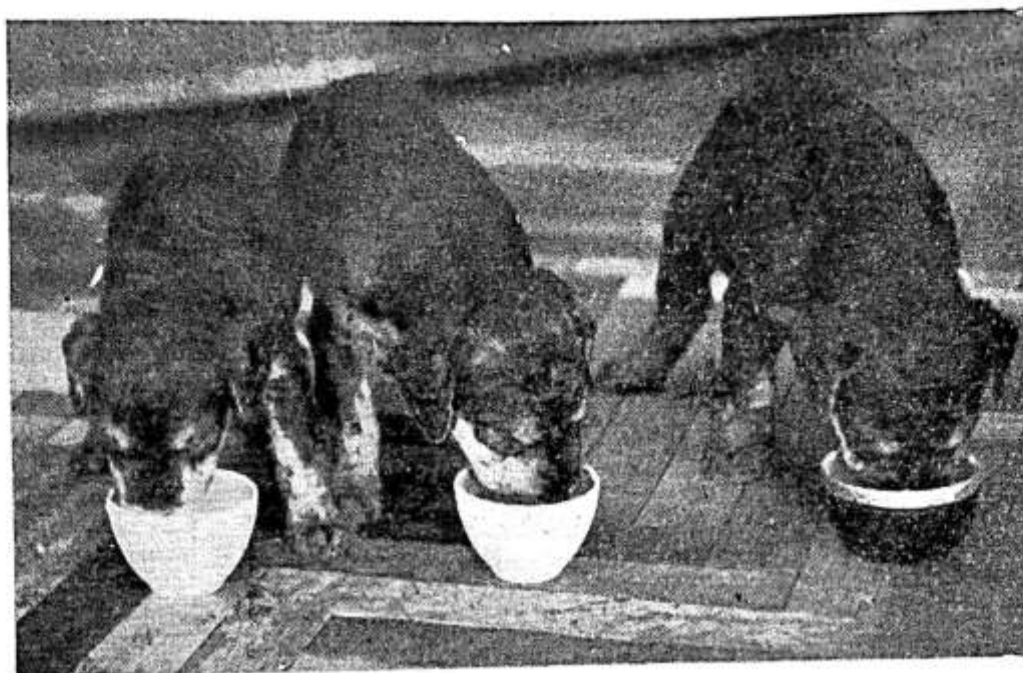
1081. **УДАЛЕЦ** — чепрачный, рожд. 9.7.1970 г., от чемпиона Чуктина (Кудашев) и Победителя Нунчи (Спирина). Владелец Сацыперова Л. И.

1082. **УРГИС** — чепрачный, однопометник предыдущего. Владелец Данилов М. Ю.

1083. **ФИТТАХ** — чепрачный, рожд. 28.7.1970 г., от Заура (Вишример) и Пани (Мазинг). Владелец Урядникова Е. Л.

1084. **ФЛАЙТ** — чепрачный, однопометник предыдущего. Владелец Зимнева К. К.

1085. **ФОГГИ** — чепрачный, однопометник предыдущего. Владелец Зайцева О. Б.

1086. **ФРЭК** — чепрачный, однопометник предыдущего. Владелец Флейшер И. А.

1087. **ХАНТЕР** — чепрачный, рожд. 29.7.1970 г., от Победителя Нильса (Возницкая) и Аниты (Генин). Владелец Лаврова Н. Н.

1088. **ХАРИТОША** — чепрачный, однопометник предыдущего. Владелец Зимарев В. П.

1089. **ХОРВАТ** — чепрачный, однопометник предыдущего. Владелец Вессарт Ю. Н.

1090. **ХОРЕЙ** — чепрачный, однопометник предыдущего. Владелец Кара-Мурза И. В.

1091. **ЦАРЕВИЧ-ЖЕРРИ** — чепрачный, рожд. 29.7.1970 г., от Жерри (Каменская) и Победителя Лаймы (Вязьмитинова). Владелец Тарасова В. И.

1092. **ЦАХИР** — чепрачный, однопометник предыдущего. Владелец Авдеев А. М.

1093. **ЦЕРИЙ** — чепрачный, однопометник предыдущего. Владелец Польшалов В. Д.

1094. **ЧИГИТ** — чепрачный, рожд. 5.8.1970 г., от Пита (Пронин) и Вандей (Калинин). Владелец Ефремов В. А.

#### СУКИ СТАРШЕЙ ВОЗРАСТНОЙ ГРУППЫ

1095. **АНИТА** — чепрачная, рожд. 7.5.1966 г., от Марти (Иванова) и Явы (Афанасьева). Оценка на выставке — отлично. Оценка на испытаниях: КОД — I ст., ЗКС — I ст. Владелец Генин А. А.

1096. **БЕТТИ-БОН** — чепрачная, рожд. 7.7.1968 г., от чемпиона Чук-Тина (Кудашев) и Глани (Калинкина). Оценка на выставке — хорошо. Владелец Скорнякова В. И.

1097. **БРИГИТА** — чепрачная, однопометница предыдущей. Оценка на выставке — отлично. Оценка на испытаниях: КОД — III ст. Владелец Голицын Н. А.

1098. **ВЕСТА** — чепрачная, рожд. 25.5.1963 г., от Победителя Флита К-20 (Башун) и чемпиона породы Занды С-24 (Александрова). Оценка на выставке — отлично. Племенной класс — элита, чемпион породы. Оценка на испытаниях: КОД — I ст., ЗКС — I ст. Владелец Хрустичкая В. В.

1099. **ВАНДЕЯ** — чепрачная, рожд. 28.9.1966 г., от чемпиона Чук-Тина (Кудашов) и Тэры (Гринько). Оценка на выставке — очень хорошо. Оценка на испытаниях: КОД — I ст., ЗКС — I ст., буксировка лыжника — III ст. Владелец Калинин В. А.

1100. **ВЛАДА** — чепрачная, однопометница предыдущей. Оценка на выставке — очень хорошо. Оценка на испытаниях: КОД — I ст., ЗКС — III ст. Владелец Мигачев Г. В.

1101. **ГЕНТА** — чепрачная, рожд. 20.12.1966 г., от Всесоюзного Победителя Фреда-Фанци (Яковлева) и Победителя Аэлиты (Цацкина). Оценка на выставке — очень хорошо. Оценка на испытаниях: КОД — III ст. Владелец Клецин А. В.

1102. **ГУДЖИ-ВИКТОРИЯ** — чепрачная, рожд. 9.5.1967 г., от Бархана К-22 (Стемпковская) и Джины (Гудыма). Оценка на выставке — отлично. Оценка на испытаниях: КОД — I ст., ЗКС — III ст. Владелец Данциг И. И.

1103. **ЖИЗЕЛЬ** — чепрачная, рожд. 13.2.1964 г., от Всесоюзного чемпиона Барса К-21 (Шульце) и чемпиона Дымки С-22 (Гефдинг). Оценка на выставке — очень хорошо. Оценка на испытаниях: КОД — II ст., ЗКС — II ст. Владелец Гантверг Н. Л.

1104. **ЖОЛЛИ** — чепрачная, рожд. 24.1.1967 г., от Всесоюзного Победителя Фреда-Фанци (Яковлева) и Энали (Смирнов). Оценка на выставке — очень хорошо. Оценка на испытаниях: КОД — III ст. Владелец Горюнова Т. Ю.

1105. **ЖУГА** — чепрачная, однопометница предыдущей. Оценка на выставке — очень хорошо. Оценка на испытаниях: КОД — III ст., ЗКС — III ст. Владелец Григорьев Г. Г.

1106. **ЗИНГА** — чепрачная, рожд. 1.2.1967 г., от Левко (Тихонов) и Глаии (Калинкина). Оценка на выставке — отлично. Оценка на испытаниях: КОД — III ст., ЗКС — II ст. Владелец Травина Л. И.

1107. **КЕННИ** — чепрачная, рожд. 7.2.1967 г., от Сэм-Тина (Решетов) и Иттины (Соколов). Оценка на выставке — очень хорошо. Оценка на испытаниях: КОД — I ст., ЗКС — II ст., буксировка лыжника — I ст., ездовая служба — I ст. Владелец Зиновьев Е. С.

1108. **КРИСТИ** — чепрачная, однопометница предыдущей. Оценка на выставке — хорошо. Оценка на испытаниях: КОД — I ст., ЗКС — I ст., караульная служба — I ст., служба подноса легких грузов — I ст., буксировка лыжника — I ст., ездовая служба — I ст. Владелец Стрельников Е. А.

1109. **ЛАЙМА** — чепрачная, рожд. 25.8.1964 г., от Джинна II (Сильвестров) и Задиры С-31 (Боровинина). Оценка на выставке — отлично. Победитель выставки. Оценка на испытаниях: КОД — III ст., ЗКС — III ст. Владелец Вязьмитинова Г. Н.

1110. **ЛИРА** — чепрачная, однопометница предыдущей. Оценка на выставке — отлично. Оценка на испытаниях: КОД — I ст., ЗКС — I ст., буксировка лыжника — I ст. Владелец Меерзон Л. С.

1111. **НЕГА** — чепрачная, рожд. 7.3.1965 г., от чемпиона породы и Победителя Джоя К-18 (Радциг) и Мунти (Малютин). Оценка на выставке — отлично. Оценка на испытаниях: КОД — I ст., ЗКС — I ст., розыскная служба — I ст., буксировка лыжника — I ст. Владелец Бобин В. И.

1112. **НУНЧА** — чепрачная, однопометница предыдущей. Оценка на выставке — отлично, Победитель выставки. Оценка на испытаниях: КОД — I ст., ЗКС — I ст., буксировка лыжника — I ст. Владелец Спирина Л. И.

1113. **ПАНЯ** — чепрачная, рожд. 19.5.1967 г., от Юмор-Рума (Штерн) и Тяпы-Ди (Никулина). Оценка на выставке — очень хорошо. Оценка на испытаниях: КОД — III ст. Владелец Мазинг Ю. А.

1114. **ПУМА** — чепрачная, рожд. 24.3.1965 г., от Победителя Флита К-20 (Башун) и Гролли-Сани (Курлин). Оценка на выставке — очень хорошо. Оценка на испытаниях: КОД — I ст., ЗКС — III ст. Владелец Шенефельд Л. Б.

1115. **РИДЖИ** — чепрачная, рожд. 18.8.1967 г., от Зай-Барса (Емельянов) и Лиры (Меллер). Оценка на выставке — очень хорошо. Оценка на испытаниях: КОД — I ст., ЗКС — I ст. Владелец Войлкова Н. Г.

1116. **РОНДА** — чепрачная, однопометница предыдущей. Оценка на выставке — очень хорошо. Оценка на испытаниях: КОД — III ст., ЗКС — II ст. Владелец Соколова Е. П.

1117. **СНЕЖАНА** — чепрачная, рожд. 23.8.1967 г., от Всесоюзного Победителя Фреда-Фанци (Яковлева) и Ланды (Ефимова). Оценка на выставке — очень хорошо. Оценка на испытаниях: КОД — II ст. Владелец Осипова Т. С.

1118. **ФАДА** — чепрачная, рожд. 26.12.1967 г., от Зай-Барса (Емельянов) и Ролли (Устименко). Оценка на выставке — очень хорошо. Оценка на испытаниях: КОД — II ст., ЗКС — III ст. Владелец Васильев А. Ф.

1119. **ХЛОНКА** — чепрачная, рожд. 28.10.1965 г., от Победителя Ченза (Криммер) и Хлон (Громов). Оценка на выставке — отлично. Оценка на испытаниях: КОД — II ст., ЗКС — I ст. Владелец Рассказова Г. П.

1120. **ХОББИ** — чепрачная, рожд. 18.1.1968 г., от Пьера (Злобин) и Яники-Джемми (Светлова). Оценка на выставке — отлично. Оценка на испытаниях: КОД — III ст. Владелец Нурская М. И.



1121. **ЦЕБА** — чепрачная, рожд. 28.2.1968 г., от Сайгура (Соколов) и Жуди (Якубовский). Оценка на выставке — очень хорошо. Оценка на испытаниях: КОД — II ст., ЗКС — III ст. Владелец Козлова Н. В.

1122. **ЦЕЗИ** — чепрачная, однопометница предыдущей. Оценка на выставке — очень хорошо. Оценка на испытаниях: КОД — II ст., ЗКС — II ст. Владелец Вялова Л. Г.

1123. **ШАМИ** — чепрачная, рожд. 27.2.1966 г., от Марти (Иванова) и Хэнни-Ежи (Плюцова). Оценка на выставке — очень хорошо. Оценка на испытаниях: КОД — III ст., ЗКС — II ст. Владелец Улитовский С. Б.



Рис. 53. Древолаз

1124. **ШАЛЛИ** — чепрачная, рожд. 27.3.1968 г., от Всесоюзного чемпиона Барса К-21 (Шульце) и чемпиона породы Весты (Хрустицкая). Оценка на выставке — очень хорошо. Оценка на испытаниях: КОД — I ст., ЗКС — I ст. Владелец Медведев Ю. А.

1125. **ШЕРРИ** — чепрачная, однопометница предыдущей. Оценка на выставке — очень хорошо. Оценка на испытаниях: КОД — II ст., ЗКС — II ст. Владелец Замотина Г. А.

1126. **ШЕСТА** — чепрачная, однопометница предыдущей. Оценка на выставке — отлично. Оценка на испытаниях: КОД — III ст. Владелец Суслова Н. Н.

1127. **ЭВРИДИКА** — чепрачная, рожд. 2.4.1968 г., от Победителя Нарвика (Рыскин) и Интины (Соколов). Оценка на выставке — очень хорошо. Оценка на испытаниях: КОД — II ст. Владелец Якунина А. И.

1128. **ЯСНА** — чепрачная, рожд. 23.5.1968 г., от Всесоюзного Победителя Фреда-Фанци (Яковлева) и Победителя Нунчи (Спирина). Оценка на выставке — отлично. Оценка на испытаниях: КОД — III ст. Владелец Бродская Н. И.

СУКИ СРЕДНЕГО ВОЗРАСТНОЙ ГРУППЫ

1129. **БИ** — чепрачная, рожд. 13.11.1969 г., от Пифа (Маркова) и Челли (Жукова). Владелец Эйхлер Н. П.
1130. **БИАНКА** — чепрачная, однопометница предыдущей. Оценка на выставке — очень хорошо. Владелец Ефимова Л. В.
1131. **БЭССИ** — чепрачная, однопометница предыдущей. Владелец Макурова Г. Б.
1132. **ВЕСНА** — чепрачная, рожд. 3.12.1969 г., от Шифти (Кашин) и Негги (Бобин). Владелец Жих Л. В.
1133. **ДОТТА** — чепрачная, рожд. 26.8.1969 г., от Джоя II (Рахманов) и Динги (Храмов). Оценка на выставке — очень хорошо. Оценка на испытаниях: КОД — I ст. Владелец Иголкин И. В.
1134. **ЗАБАВА** — чепрачная, рожд. 12.12.1968 г., от Яхонта (Васильева) и Тэлси-Фреды (Рикман). Оценка на выставке — очень хорошо. Оценка на испытаниях: КОД — I ст. Владелец Смирнова Г. А.
1135. **ИДЖИ** — чепрачная, рожд. 11.2.1968 г., от Пита (Пронин) и Жуди (Якубовский). Оценка на выставке — очень хорошо. Владелец Николаева В. А.
1136. **ИЛОНА** — чепрачная, однопометница предыдущей. Оценка на выставке — очень хорошо. Владелец Аксенова А. М.
1137. **КАШТАНКА** — чепрачная, рожд. 21.2.1969 г., от Пьера (Злобин) и Баси (Шадская). Оценка на выставке — очень хорошо. Оценка на испытаниях: КОД — I ст. Владелец Целиковский Б. В.
1138. **МАДО** — чепрачная, рожд. 9.3.1969 г., от Победителя Нарвика (Рыскин) и Хэппи-Ежи (Плюцова). Оценка на выставке — очень хорошо. Оценка на испытаниях: КОД — I ст. Владелец Соколов А. В.
1139. **МЛАДА-КЕТ** — чепрачная, рожд. 24.7.1969 г., от Зай-Барса (Емельянов) и Кетри-Брен (Беляев). Оценка на выставке — очень хорошо. Владелец Бах Л. И.
1140. **НИФА** — чепрачная, рожд. 10.3.1969 г., от Сайгура (Соколов) и Хлонки (Рассказова). Оценка на выставке — очень хорошо. Оценка на испытаниях: КОД — I ст. Владелец Александров А. В.
1141. **НЮША** — чепрачная, однопометница предыдущей. Оценка на выставке — очень хорошо. Владелец Жукова Т. Я.
1142. **ПАТРИЦИЯ** — чепрачная, рожд. 14.3.1969 г., от Бенно (Новикова) и Интины (Соколов). Владелец Гуро С. А.
1143. **ПОЛЛА** — чепрачная, однопометница предыдущей. Оценка на выставке — очень хорошо. Оценка на испытаниях: КОД — I ст., ЗКС — II ст. Владелец Алёнер В. Б.
1144. **РОЗИНА** — чепрачная, рожд. 29.3.1969 г., от Бенно (Новикова) и Пумы (Шенефельд). Оценка на выставке — очень хорошо. Владелец Войко К. А.
1145. **РОЛЬДА** — чепрачная, однопометница предыдущей. Оценка на выставке — очень хорошо. Оценка на испытаниях: КОД — II ст., ЗКС — III ст. Владелец Спутнов А. Н.
1146. **РОНА** — чепрачная, однопометница предыдущей. Владелец Семенов С. П.
1147. **САНТА** — чепрачная, рожд. 11.4.1969 г., от Верлена (Диденко) и Тэры (Гринько). Оценка на выставке — очень хорошо. Оценка на испытаниях: КОД — II ст. Владелец Гарбузов С. А.
1148. **ТЕРРИ** — чепрачная, рожд. 1.5.1969 г., от Победителя Билля (Миронова) и Аниты (Гешин). Оценка на выставке — очень хорошо. Оценка на испытаниях: КОД — I ст. Владелец Шпринг Л. В.
1149. **ТЭСС** — чепрачная, однопометница предыдущей. Оценка на выставке — очень хорошо. Оценка на испытаниях: КОД — II ст. Владелец Иванова В. П.

1150. **УРАЛЬТА** — чепрачная, рожд. 1.7.1969 г., от Пьера (Злобин) и Глави (Калинкина). Оценка на выставке — очень хорошо. Оценка на испытаниях: КОД — III ст. Владелец Селюнина Л. А.
1151. **ФЛИТА** — чепрачная, рожд. 20.7.1969 г., от Победителя Башура (Стемпковская) и Победителя Лаймы (Вязьмитинова). Оценка на выставке — очень хорошо. Владелец Куприянова И. С.
1152. **ФРЕЗИ-ГРАНТ** — чепрачная, однопометница предыдущей. Оценка на выставке — очень хорошо. Оценка на испытаниях: КОД — I ст. Владелец Кубасов Г. В.
1153. **ХЕЛЬГА** — чепрачная, рожд. 24.7.1969 г., от Победителя Биля (Миронова) и Хлоники (Марчук). Оценка на выставке — очень хорошо. Владелец Карпова Н. А.
1154. **ХОТТА** — чепрачная, однопометница предыдущей. Оценка на выставке — очень хорошо. Владелец Школьник З. А.
1155. **ЧАРОДЕЙКА** — чепрачная, рожд. 17.8.1969 г., от Победителя Биля (Миронова) и Илли (Петрова). Оценка на выставке — очень хорошо. Оценка на испытаниях: КОД — III ст. Владелец Соколова О. Г.
1156. **ЭЛЬБАРА** — чепрачная, рожд. 6.10.1969 г., от Жерри (Каменская) и Ланды (Ефимова). Владелец Колобов М. А.
1157. **ЭЛЬВА** — чепрачная, однопометница предыдущей. Оценка на выставке — очень хорошо. Владелец Синельникова О. З.
1158. **ЭРА** — чепрачная, однопометница предыдущей. Владелец Галлер Б. А.
1159. **ЭРИДА** — чепрачная, однопометница предыдущей. Оценка на выставке — очень хорошо. Владелец Алексеева Т. В.
1160. **ЭТНАРА** — чепрачная, однопометница предыдущей. Оценка на выставке — очень хорошо. Владелец Короткова Ю. А.
1161. **ЮДЖИ** — чепрачная, рожд. 18.10.1969 г., от Верлена (Диденко) и Жизели (Гантберг). Владелец Кузнецов Р. Г.
1162. **ЮННА** — чепрачная, однопометница предыдущей. Оценка на выставке — очень хорошо. Оценка на испытаниях: КОД — I ст. Владелец Райхельсон Э. Н.
1163. **ЮСТА** — чепрачная, однопометница предыдущей. Владелец Торских Г. М.
1164. **ЯЛАНА** — чепрачная, рожд. 18.10.1969 г., от Шифти (Кашин) и Лиры (Меллер). Оценка на выставке — очень хорошо. Владелец Бритикова К. Ф.
1165. **ЯНГА** — чепрачная, однопометница предыдущей. Оценка на выставке — очень хорошо. Владелец Клименко В. И.

#### СУКИ МЛАДШЕЙ ВОЗРАСТНОЙ ГРУППЫ

1166. **АГАТА** — чепрачная, рожд. 26.5.1970 г., от Эдельвейса (Евреин) и Вии (Чикин). Владелец Одинцова Н. Б.
1167. **АРНА** — чепрачная, однопометница предыдущей. Владелец Винникова Н. И.
1168. **ГАББИ** — чепрачная, рожд. 29.12.1969 г., от Сайгура (Соколов) и Мальты (Сабо). Владелец Вереницына Л. А.
1169. **ГЕСТА** — чепрачная, однопометница предыдущей. Оценка на испытаниях: КОД — I ст. Владелец Величкевич А. В.
1170. **ДОЛЬЧА** — чепрачная, рожд. 6.1.1970 г., от Левко (Тихонов) и Хлориты (Лабушева). Владелец Кафтанов В. С.
1171. **ЖЕРВЕЗА** — чепрачная, рожд. 28.1.1970 г., от Найта (Макарова) и Жолли (Горюнова). Владелец Гримоловский Ю. В.
1172. **ЖАКЛИН** — чепрачная, однопометница предыдущей. Владелец Катасонова М. Н.

1173. **ЖОЗИ** — чепрачная, однопометница предыдущей. Владелец Федоренко Л. Н.

1174. **ЗЕЙЛА** — чепрачная, рожд. 5.2.1970 г., от Френка-Флёр (Трещевская) и Питины (Соколов). Владелец Ускова Л. А.

1175. **ЗЭЛЬДА** — чепрачная, однопометница предыдущей. Владелец Чистяков А. С.

1176. **ИЖА** — чепрачная, рожд. 8.2.1970 г., от Гая (Никанорова) и Хэнни-Ежи (Плюцова). Владелец Андреева В. М.



Рис. 54. Мать есть мать

1177. **ИРИКА** — чепрачная, однопометница предыдущей. Владелец Владимирова Н. Н.

1178. **КЕЛЛИ** — чепрачная, рожд. 15.2.1970 г., от Пита (Пронин) и Кристи (Стрельников). Владелец Соловьева М. Н.

1179. **КОРДЕЛА** — чепрачная, однопометница предыдущей. Владелец Савин В. Н.

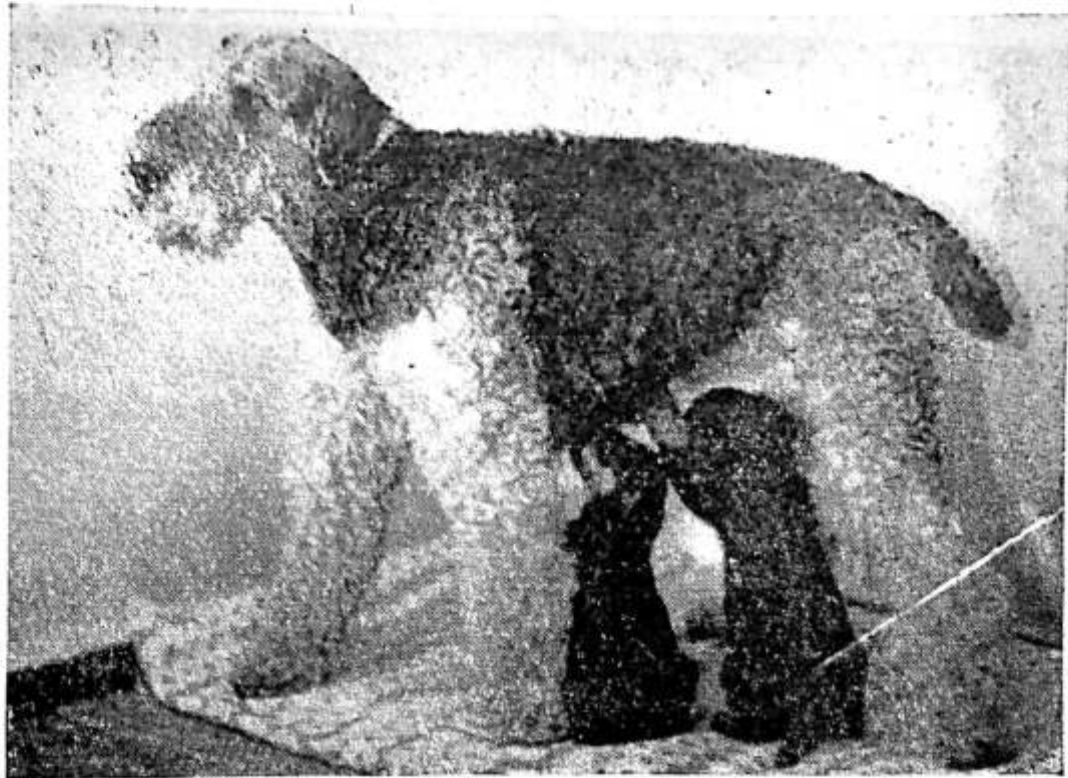
1180. **КРИСТИНА** — чепрачная, однопометница предыдущей. Владелец Агашин В. Г.

1181. **ЛЕДА** — чепрачная, рожд. 16.2.1970 г., от Всесоюзного Победителя Фреда-Фанци (Яковлева) и Барлетты (Широков). Владелец Литвина О. П.

1182. **ЛЕРТА** — чепрачная, однопометница предыдущей. Владелец Поспелова В. М.

1183. **ОЛИМПИА** — чепрачная, рожд. 8.3.1970 г., от Пита (Пронин) и Жуди (Якубовский). Владелец Паллер А. А.

1184. **ОНДА** — чепрачная, однопометница предыдущей. Владелец Комарова В. В.

1185. **ПАССИЯ** — чепрачная, рожд. 31.3.1970 г., от Нэкка (Колещицкая) и Гуджи-Виктории (Данциг). Владелец Бельский А. В.

1186. **ПЕЛЛИ** — чепрачная, однопометница предыдущей. Владелец Эсаулов С. Л.

1187. **ПРИТТИ** — чепрачная, однопометница предыдущей. Владелец Помозова В. В.
1188. **РИКА** — чепрачная, рожд. 1.4.1970 г., от Пьера (Злобин) и Нике (Гусева). Владелец Князева Р. М.
1189. **РИЦА** — чепрачная, однопометница предыдущей. Владелец Гаврилова М. В.
1190. **РЭНИКА** — чепрачная, однопометница предыдущей. Владелец Шумилин А. В.
1191. **САЙМА** — чепрачная, рожд. 26.4.1970 г., от Сайгура (Соколов) и Ронды (Соколова). Владелец Грубняков А. С.
1192. **СИГМА** — чепрачная, однопометница предыдущей. Владелец Пантелеев А. Н.
1193. **СИНОРА** — чепрачная, однопометница предыдущей. Владелец Гарбузова Л. И.
1194. **СТЕЛЛА** — чепрачная, однопометница предыдущей. Владелец Соболева Г. Н.
1195. **ТАИТРА** — чепрачная, рожд. 16.6.1970 г., от Победителя Нильса (Возницкая) и Илли (Петрова). Владелец Калинин О. И.
1196. **ТИЛЬДИ** — чепрачная, однопометница предыдущей. Владелец Херузе И. А.
1197. **УЛИНЬКА** — чепрачная, рожд. 9.7.1970 г., от чемпиона Чук-Тина (Кудашев) и Победителя Нунчи (Спирина). Владелец Малышева Л. К.
1198. **ФЛИККИ** — чепрачная, рожд. 28.7.1970 г., от Заура (Вицример) и Пани (Мазинг). Владелец Дементьева Е. А.
1199. **ФЛОРА** — чепрачная, однопометница предыдущей. Владелец Погорельский И. И.
1200. **ХЕКСА** — чепрачная, рожд. 29.7.1970 г., от Победителя Нильса (Возницкая) и Аниты (Генин). Владелец Иванюхин Р. Р.
1201. **ХЭГГИ** — чепрачная, однопометница предыдущей. Владелец Крюкова Н. Д.
1202. **ХЭЛЬСИ** — чепрачная, однопометница предыдущей. Владелец Перепелкина И. М.
1203. **ЦАРЕВНА-ЛАЙМА** — чепрачная, рожд. 29.7.1970 г., от Жерри (Каменская) и Победителя Лаймы (Вязьмитинова). Владелец Хмельницкая О. Н.
1204. **ЦЕДДИ** — чепрачная, однопометница предыдущей. Владелец Макарова Н. Н.
1205. **ЦЕЙДА** — чепрачная, однопометница предыдущей. Владелец Хсботов О. Т.
1206. **ЦЕНТИНА** — чепрачная, однопометница предыдущей. Владелец Зильберт Л. К.
1207. **ЦЕСТЕЛЛА** — чепрачная, однопометница предыдущей. Владелец Гнуздева М. В.
1208. **ЧАГДА** — чепрачная, рожд. 5.8.1970 г., от Пита (Пронин) и Вандеи (Калинин). Владелец Харламов Э. А.
1209. **ЧАПЛИНА** — чепрачная, однопометница предыдущей. Владелец Чернецкий В. О.

## ДОБЕРМАН-ПИНЧЕРЫ



Рис. 55. Доберман-пинчер Гранат. Оценка — отлично. Победитель выставки.  
Чемпион породы. Владелец Морозова Н. И.

Порода доберман-пинчер выведена в семидесятых годах прошлого столетия путем сложного воспроизводительного скрещивания. Для этого использовалась сука старонемецкого пинчера, мясницкая собака (впоследствии ротвейлер) и третьим предком являлась французская овчарка — боссерон.

Цель создания породы — получение крепкой, смелой, подвижной собаки, пригодной для универсального служебного использования.

Позднее к породе приливалась кровь веймарнской легавой, голубого дога, немецкой овчарки, известной своей неприхотливостью и хорошими служебными качествами.

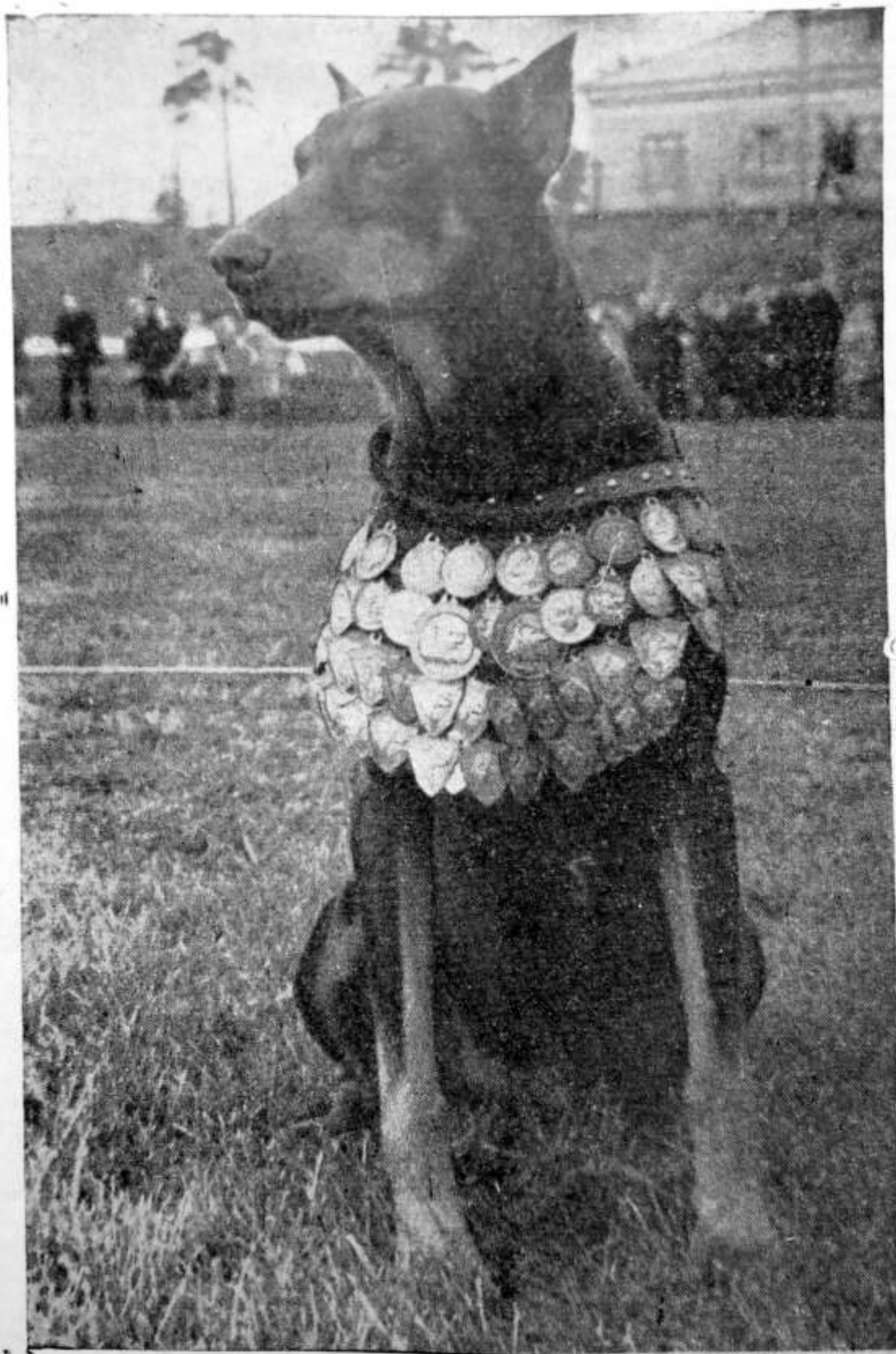
Доберман-пинчер обладает прекрасным чутьем, хорошей способностью к дрессировке и красивой внешностью. В России доберман-пинчеры использовались как розыскные собаки: среди них был знаменитый Треф, победитель первых всероссийских состязаний.

В настоящее время доберман-пинчеры разводятся и культивируются Московским и Ленинградским клубами служебного собаководства.

## СТАНДАРТ ДОБЕРМАН-ПИНЧЕРА

**Общий вид:** выше среднего роста, квадратного формата. Собака вынослива, с легкими и быстрыми движениями. Она обладает острым обонянием и слухом. Смелое и активное поведение делает эту собаку пригодной к использованию для различных служб.

Доберман-пинчер пригоден к работе на открытом воздухе в умеренно-холодном и теплом климате и при умелом воспитании может акклиматизироваться для несения службы во многих районах Советского Союза.

**Тип конституции:** сухой, крепкий, с хорошо развитым костяком и сильной, рельефно-выступающей, длинной, сухой развитой мускулатурой. Кожа эластичная, без складок и отвислостей.

**Недостатки:** небольшая легкость сложения, легковатый костяк, недостаточно развитая мускулатура, легковатая голова, некоторая высоконоготость. Незначительная грубость.

**Пороки:** те же отклонения, но выраженные в более резкой форме, а также грубость и рыхлость сложения, тяжелая голова, коротконоготость.

**Индекс костистости:** для кобелей 17—18, для сук 16—17.

**Индекс формата:** 100.

**Недостатки:** небольшие отклонения от указанного формата (102).

**Пороки:** значительно растянутый или укороченный формат.

**Высота в холке:** для кобелей 66—72 см, для сук 60—68 см.

**Пороки:** для кобелей — ниже 66 см и выше 72 см, для сук — ниже 60 см и выше 68 см.

**Особенности поведения:** сильный, уравновешенный и подвижный тип нервной деятельности с выраженной оборонительной реакцией в активной форме.

**Недостатки:** излишняя возбудимость.

**Пороки:** трусость, крайняя возбудимость, вялость.

**Половой тип:** хорошо выражен соответственно полу. Кобели крупнее, массивнее, мужественнее, с более выраженной холкой, с более широкой грудью, более массивной по отношению к корпусу головой. Суки меньше ростом, более легкого сложения.

**Недостатки:** небольшие отклонения от полового типа.

**Пороки:** резкие отклонения от полового типа. Кобели в сучьем типе; суки в кобелином типе. Крипторхизм,

**Шерстный покров:** шерсть короткая, блестящая, жесткая, густая, гладкая, плотно прилегающая. Желателен подшерсток.

**Недостатки:** мягкая волнистая, излишне короткая шерсть.

**Пороки:** удлиненная шерсть.

**Окрас:** черный с подпалом, коричневый с подпалом, голубой с подпалом. Для всех окрасов обязательно наличие интенсивного ржаво-красного подпала, четко ограниченного от основного фона, строго определенного рисунка и чистого оттенка без промежуточных переходов тонов и без пятен на самом подпале.

Подпал находится на морде, губах, пятном на щеках, под гортанью, двумя треугольными пятнами на груди, на передних и задних ногах с внутренней стороны и на сидельных буграх.

**Недостатки:** «мазанный» подпал, нерезко очерченный и неправильного рисунка подпал, ослабленный подпал. Зачерненный подпал на морде — «маска». Узкая белая проточина на груди.

**Пороки:** почти полное отсутствие подпала. Большое белое пятно на груди, белые пятна на одной или всех лапах. Светлый подпал.

**Голова:** должна представлять при осмотре в профиль и сверху правильный тупой клин с плоскими мускулистыми щеками. Затылочный бугор у полностью сформировавшейся собаки не должен выступать. Лоб плоский с небольшим, но четко обозначенным переходом к морде.

Морда длинная, сильная, с крепкими массивными челюстями, параллельна продолженной линии лба. По длине равна половине головы или несколько длиннее.

Губы сухие, тонкие, плотно прилегающие, не закрывающие нижней челюсти, без каких-либо складок, за исключением небольшого уголка, образуемого нижней губой.

**Недостатки:** несколько широкая или узкая в черепе голова, выступающий затылочный бугор. Несколько излишне развитые скулы или надбровные дуги. Слегка укороченная или удлиненная морда, слегка опущенная, слегка заостренная морда. Несколько сыроваты губы.

**Пороки:** грубая или легкая голова, резко выраженная скуластость. Тупая вздернутая морда, короткая или слишком длинная морда. Резко опущенная острая морда. Сырые губы.

**Уши:** стоячие, высоко посаженные, правильно купированные. При осмотре спереди внутренние кромки ушей почти параллельны, с острыми концами, направленными вверх, вперед.

**Недостатки:** низко посаженные уши, небольшая сближенность или развешенность, полустоячие висячие, плохо купированные.

**Пороки:** некупированные уши.

**Глаза:** овальной формы, косо поставленные, темные с сухими плотно прилегающими веками. При всех окрасах темные. При коричневом и голубом окрасах допускаются коричневые.

**Недостатки:** большие или маленькие глаза, прямо поставленные, недостаточно темные по отношению к окрасу собаки, глубоко посаженные глаза.

**Пороки:** очень светлые глаза, круглые или выпуклые глаза, неодинаковые по цвету (разноглазость).

**Зубы:** крупные, белые, плотно прилегающие друг к другу. Прикус ножницеобразный.

**Недостатки:** стертые несоответственно возрасту, наличие сломанных зубов, не мешающих определению правильности прикуса. Отсутствие отдельных ложнокоренных зубов, желтый налет на зубах.

**Пороки:** все отклонения от нормального прикуса. Отсутствие ложнокоренных зубов. Мелкие, редкие, недоразвитые зубы. Карниз



(зубы с сильно разрушенной эмалью). Резцы, расположенные не в одну линию. Сломанные, сильно стертые резцы или отсутствие отдельных резцов, в том случае, если это мешает определению прикуса.

**Шея:** достаточно длинная, сухая и мускулистая, постепенно расширяющаяся к основанию. Резко выраженный загривок. Постав шеи прямой, высокий.

Недостатки: низко поставленная шея. Короткая или излишне длинная шея. Загруженность.

Пороки: подвес.

**Грудь:** овальной формы, длинная, умеренно широкая, выпуклая спереди, глубокая, доходящая до локтей.

Недостатки: недостаточно изогнутые или выпуклые ребра. Нижняя линия груди немного выше локтей.

Пороки: плоская или бочкообразная грудь, узкая, мелкая грудь.

**Живот:** подтянутый, образует изогнутую линию от груди к паху.

Недостатки: излишне подтянутый (поджарый), опущенный живот (прибрюшность).



Рис. 56. Любых малышей надо охранять

**Холка:** хорошо развитая, заметно выступающая над линией спины.

Недостатки: слаборазвитая, недостаточно выступающая над линией спины.

**Спина:** крепкая, прямая, достаточно широкая.

Недостатки: мягкая, выпуклая.

Пороки: длинная, провислая, горбатая.

**Поясница:** короткая (у сук несколько длиннее), широкая, слегка выпуклая, мускулистая, плавно переходящая к крупу.

**Недостатки:** удлиненная, прямая, излишне выпуклая.

**Пороки:** длинная, провислая, горбатая.

**Круп:** удлиненный, слегка покатый, мускулистый.

**Недостатки:** недостаточно мускулистый, несколько выпрямленный, небольшая скошенность.

**Пороки:** узкий, короткий, резко скошенный круп.

**Хвост:** коротко купированный.

**Недостатки:** высоко посаженный хвост. Неправильно купированный хвост.

**Пороки:** некупированный хвост.

**Передние конечности:** плечи мускулистые. Углы плечевых суставов около  $100^\circ$ . Предплечья прямые, поставлены отвесно и параллельно. Локти плотно прилегают к грудной клетке и направлены назад.

**Недостатки:** незначительные отклонения в углах плечевых суставов, небольшое выворачивание локтей. Длинные предплечья. Прямые плечи.

**Пороки:** отвесные или острые плечи, слабая мускулатура. Искривленные или тонкие предплечья. Короткие предплечья. Резкое выворачивание локтей.

**Пясти:** короткие, отвесные.

**Недостатки:** немного наклонные пясти, небольшой размет, незначительная косолапость.

**Пороки:** наклонные, слабые пясти, козинец, резко выраженный размет или косолапость.

**Задние конечности:** параллельны между собой. Бедра с хорошо развитой, выпуклой мускулатурой. Коленный сустав мало заметен. Голень длинная, наклонно поставленная. Скакательные суставы сухие, плоские, параллельные, с хорошо выраженными углами, четко очерчены. Постав задних конечностей оттянутый. Отвесная линия, опущенная от седлищного бугра, должна пересекать голень отставленной назад ноги (при отвесной плюсне) в ее средней трети. Плюсны — крепкие, почти вертикально поставленные.

**Недостатки:** при осмотре сзади небольшое отклонение от параллельности постава задних конечностей (небольшая сближенность или вывернутость скакательных суставов). Широкий или узкий постав. Небольшая прямозадость. Несколько укороченные голени.

**Пороки:** резко выраженные отклонения от параллельного постава, сближенность скакательных суставов, бочкообразный постав. Выпрямленные углы задних конечностей.

**Лапы (передние и задние):** круглые, сводистые, в комке.

**Недостатки:** овальные, мягкие лапы.

**Пороки:** плоские, сильно распущенные лапы.

**Движения:** шаг легкий упругий, свободный. Характерный аллюр — галоп. Во время движения рысью ноги должны двигаться прямолинейно, с некоторой приближенностью передних конечностей к средней линии.

**Недостатки:** небольшие отклонения от прямолинейности движения ног, несколько связанные движения. Движение в косом направлении (собака бежит боком).

**Пороки:** связанные движения в резкой форме.

## ЭКСПОНИРУЕМЫЕ СОБАКИ

### КОБЕЛИ СТАРШЕЙ ВОЗРАСТНОЙ ГРУППЫ

1210. **АРО** — черно-подпалый, рожд. 15.10.1965 г., от Победителя Цейса К-26 (Рымко) и Арзы (Данилов). Оценка на выставке — отлично. Победитель выставки. Оценка на испытаниях: КОД — I ст., ЗКС — I ст. Владелец Данилов А. И.

1211. **ВИКИНГ** — коричнево-подпалый, рожд. 1.3.1968 г., от чемпиона породы и Победителя Граната К-27 (Морозова) и Победителя Керри (Попович). Оценка на выставке — отлично. Оценка на испытаниях: КОД — I ст., ЗКС — I ст., буксировка лыжника — I ст., ездовая служба — I ст. Владелец Федорова И. Б.

1212. **ВЕРОН** — коричнево-подпалый, однопометник предыдущего. Оценка на выставке — отлично. Оценка на испытаниях: КОД — I ст., ЗКС — II ст. Владелец Стосман И. М.

1213. **ЗАРТ** — черно-подпалый, рожд. 16.8.1967 г., от Победителя Ральфа (Тихонов) и Валды (Захарова). Оценка на выставке — хорошо. Оценка на испытаниях: КОД — I ст., ЗКС — I ст. Владелец Лисенков С. И.

1214. **ИНГАР** — коричнево-подпалый, рожд. 29.7.1966 г., от Зарри (Чередеев) и чемпиона породы Чары (Простов). Оценка на выставке — отлично. Оценка на испытаниях: КОД — I ст., ЗКС — I ст. Владелец Соколова Т. П.

1215. **ИНДУС** — коричнево-подпалый, однопометник предыдущего. Оценка на выставке — отлично. Оценка на испытаниях: КОД — I ст., ЗКС — I ст. Владелец Никонов А. В.

1216. **ИРБИТ** — черно-подпалый, рожд. 28.11.1967 г., от Гунтерсфорст Голнафа (Тихомирова) и Топси (Дубенский). Оценка на выставке — отлично. Оценка на испытаниях: КОД — I ст., ЗКС — I ст., буксировка лыжника — I ст. Владелец Романов И. В.

1217. **НЭИ** — коричнево-подпалый, рожд. 8.2.1968 г., от Дика (Мишин) и Уны (Суворов). Оценка на выставке — отлично. Оценка на испытаниях: КОД — II ст. Владелец Будю А. А.

1218. **НЭРС** — коричнево-подпалый, однопометник предыдущего. Оценка на выставке — отлично. Оценка на испытаниях: КОД — III ст. Владелец Кванталани И. П.

1219. **РОМ** — черно-подпалый, рожд. 18.5.1968 г., от Гунтерсфорст Голнафа (Тихомирова) и Чары С-44 (Воловик). Оценка на выставке — очень хорошо. Оценка на испытаниях: КОД — II ст., ЗКС — II ст. Владелец Тартаковская З. Д.

1220. **СЭДЖИН** — черно-подпалый, рожд. 25.7.1968 г., от чемпиона породы и Победителя Граната К-27 (Морозова) и Липси С-51 (Судакова). Оценка на выставке — очень хорошо. Оценка на испытаниях: КОД — I ст. Владелец Бабушкин К. П.

1221. **ТРЕФ II** — коричнево-подпалый, рожд. 10.1.1965 г., от чемпиона породы и Победителя Граната К-27 (Морозова) и Бабетты С-47 (Кошкина). Оценка на выставке — отлично. Оценка на испытаниях: КОД — I ст., ЗКС — I ст. Владелец Бадьянова З. Ф.

1222. **ЦЕЙЛОН** — коричнево-подпалый, рожд. 5.11.1969 г., от Победителя Грума К-34 (Кочинев) и Центы (Тюменев). Оценка на выставке — хорошо. Оценка на испытаниях: КОД — II ст. Владелец Тарасов К. И.

1223. **ЭГИС** — черно-подпалый, рожд. 22.5.1965 г., от Всесоюзного чемпиона Алмаза (Козелев) и Эльбы (Спротинская). Оценка на вы-

ставке — отлично. Оценка на испытаниях: КОД — I ст., ЗКС — III ст., буксировка лыжника — I ст., ездовая служба — II ст. Владелец Си-лина Г. О.

#### КОБЕЛИ СРЕДНЕЙ ВОЗРАСТНОЙ ГРУППЫ

1224. **АЙЛАН** — коричнево-подпалый, рожд. 29.3.1969 г., от Победителя Грума К-34 (Кочинев) и Юты (Чургель). Оценка на выставке — очень хорошо. Владелец Барашникова Т. В.

1225. **АЛЫТ** — коричнево-подпалый, однопометник предыдущего. Оценка на выставке — очень хорошо. Владелец Горлов В. Н.

1226. **БЕРТ** — коричнево-подпалый, рожд. 16.4.1969 г., от Кима (Гикалов) и Яквы (Иванова). Оценка на выставке — очень хорошо. Владелец Родионова Г. А.

1227. **ВАХТАНГ** — коричнево-подпалый, рожд. 18.4.1969 г., от Ипгара (Соколова) и Юсты (Бурова). Оценка на выставке — очень хорошо. Оценка на испытаниях: КОД — II ст. Владелец Гуревич М. А.

1228. **ГАРСОН** — черно-подпалый, рожд. 23.12.1968 г., от Мажора (Фокина) и Джимы (Голованов). Владелец Дроздов В. М.

1229. **ДАНЦЕР** — коричнево-подпалый, рожд. 31.5.1969 г., от чемпиона породы и Победителя Граната К-27 (Морозова) и Динги (Дашкевич). Оценка на выставке — очень хорошо. Владелец Ноздренко Л. Д.

1230. **ЗЕВС** — черно-подпалый, рожд. 26.5.1969 г., от Дара (Толмачева) и Джульетты (Слепцова). Владелец Черемных О. В.

1231. **ХЛОТТ** — черно-подпалый, рожд. 9.11.1969 г., от Ральфа (Силаков) и Лады (Смоляренко). Владелец Харчев Ю. Н.

1232. **ЧАРД** — коричнево-подпалый, рожд. 8.12.1968 г., от Кента (Шарыгин) и Чины (Миртов). Оценка на выставке — очень хорошо. Оценка на испытаниях: КОД — III ст. Владелец Захаренков А. П.

1233. **ЧУК** — черно-подпалый, однопометник предыдущего. Оценка на выставке — хорошо. Оценка на испытаниях: КОД — II ст. Владелец Блиндштейн А. Б.

1234. **ШИМ** — коричнево-подпалый, рожд. 17.12.1968 г., от Урана (Литвин) и Джины (Слесарев). Оценка на выставке — очень хорошо. Оценка на испытаниях: КОД — I ст. Владелец Шебшаевич В. М.

1235. **ЭДЖИ** — коричнево-подпалый, рожд. 18.12.1968 г., от Кента (Шарыгин) и Победителя Тобки (Крашенинников). Оценка на испытаниях: КОД — III ст. Владелец Семьянов В. А.

1236. **ЮЛИЙ** — черно-подпалый, рожд. 10.1.1969 г., от Эгиса (Силина) и Хлои (Васильев). Оценка на выставке — очень хорошо. Оценка на испытаниях: КОД — II ст. Владелец Тимофеева Е. Л.

#### КОБЕЛИ МЛАДШЕЙ ВОЗРАСТНОЙ ГРУППЫ

1237. **ГУНТЕРСФОРСТ КЛИФФ** — черно-подпалый, рожд. 7.7.1970 г., от Цан фон Форелла и Гунтерсфорст Хабанера (Финляндия). Владелец Тихомирова М. Н.

1238. **ДЖУР** — черно-подпалый, рожд. 25.12.1969 г., от Гунтерсфорст Голиафа (Тихомирова) и Бритты (Голозубова). Владелец Башкин О. И.

1239. **ДОР** — черно-подпалый, однопометник предыдущего. Владелец Шавгулидзе А. Д.

1240. **ДУКАН** — черно-подпалый, рожд. 13.5.1970 г., от Победителя Аро (Данилов) и Дианы (Выгодина). Владелец Васильев С. М.

1241. **ЕЛЬФ** — черно-подпалый, рожд. 9.1.1970 г., от Атоса (Анто-

нов) и Джильды (Фролов). Владелец Хачатурова А. П.

1242. **ЖАК** — коричнево-подпалый, рожд. 25.12.1970 г., от чемпиона породы и Победителя Граната К-27 (Морозова) и Дарты (Ващук). Владелец Поляков С. Б.

1243. **ЖЕРАР** — черно-подпалый, однопометник предыдущего. Владелец Смирнов В. А.

1244. **ЗЕВС** — черно-подпалый, рожд. 24.1.1970 г., от Орта (Зверев) и Зольты (Кашинс). Владелец Щербинский П. П.



Рис. 57. Пятиминутка

1245. **ЗЕНИТ** — черно-подпалый, однопометник предыдущего. Владелец Пасечный Л. М.

1246. **ЗУНАР** — коричнево-подпалый, однопометник предыдущего. Владелец Бердичевский О. В.

1247. **ИНКАР** — коричнево-подпалый, рожд. 20.2.1970 г., от Индуса (Никонов) и Седы (Любимов). Владелец Кондратьев В. М.

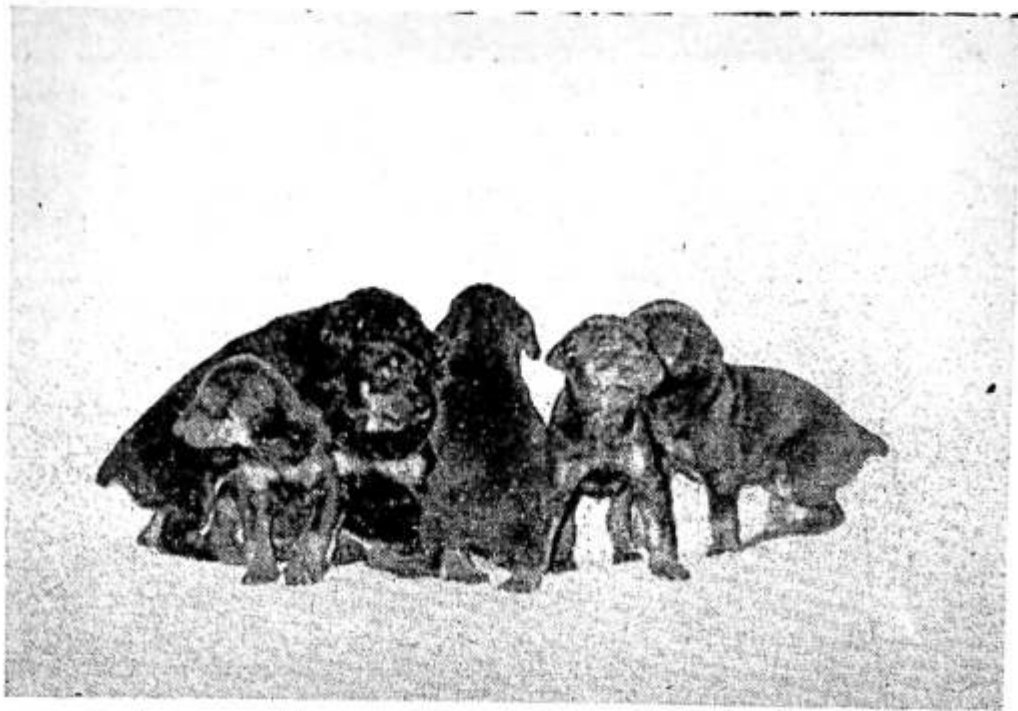
1248. **КАРЭН** — коричнево-подпалый, рожд. 14.3.1970 г., от Индуса (Никонов) и Хлон (Васильев). Владелец Пивникова И. А.

1249. **КЛАЙД** — коричнево-подпалый, однопометник предыдущего. Владелец Зыкина Е. П.

1250. **ЛИК** — коричнево-подпалый, рожд. 26.3.1970 г., от Кента (Шарыгин) и Джуды (Кузьмин). Владелец Лебедева Н. Ю.

1251. **МАЙКНЭИ** — коричнево-подпалый, рожд. 27.4.1970 г., от Индуса (Никонов) и Нэймы (Пеннонжкевич). Владелец Шмелев Р. Б.

1252. **ОЛИМП** — коричнево-подпалый, рожд. 12.6.1970 г., от Викинга (Федорова) и Уники (Артемьев). Владелец Григорьев В. З.

1253. **ОРФЕЙ** — черно-подпалый, однопометник предыдущего. Владелец Шпекторов Ю. С.

1254. **ПРАЙД** — коричнево-подпалый, рожд. 1.8.1970 г., от Ирриса (Рухин) и Уны (Суворов). Владелец Архипов В. И.

1255. **ПРЭФ** — коричнево-подпалый, однопометник предыдущего. Владелец Шлопак В. Г.

1256. **РИБО** — черно-подпалый, рожд. 1.8.1970 г., от Атоса (Антонов) и Геллы (Оберфельд). Владелец Ушаков В. Д.

1257. **ВАИЗА** — коричнево-подпалая, рожд. 1.3.1968 г., от чемпионки породы и Победителя Граната К-27 (Морозова) и Победителя Керри (Понович). Оценка на выставке — отлично. Оценка на испытаниях: КОД — I ст., ЗКС — I ст. Владелец Егорова П. В.

1258. **ВАИНА** — коричнево-подпалая, однопометница предыдущей. Оценка на выставке — отлично. Оценка на испытаниях: КОД — I ст., ЗКС — I ст., буксировка лыжника — I ст., ездовая служба — I ст. Владелец Пашко Л. М.

1259. **ДАРТА** — черно-подпалая, рожд. 1.3.1967 г., от чемпиона породы и Победителя Граната К-27 (Морозова) и Багиры (Башкирова). Оценка на выставке — отлично. Оценка на испытаниях: КОД — I ст., ЗКС — I ст. Владелец Ващук Т. П.

1260. **ИККА** — черно-подпалая, рожд. 28.11.1967 г., от Гунтерсфорст Голнафа (Тихомирова) и Топси (Дубенский). Оценка на выставке — отлично. Оценка на испытаниях: КОД — III ст. Владелец Калашников С. М.

1261. **КРОНА** — черно-подпалая, рожд. 7.1.1968 г., от Гунтерсфорст Голнафа (Тихомирова) и Ринти (Гудым). Оценка на выставке — очень хорошо. Оценка на испытаниях: КОД — I ст., ЗКС — III ст. Владелец Курмаш А. А.

1262. **МИРТА** — черно-подпалая, рожд. 9.7.1967 г., от Даула (Щербинин) и Динги (Новгородов). Владелец Шавкунова Е. Л.

1263. **ОЛЬДА** — черно-подпалая, рожд. 5.4.1968 г., от Эгиса (Силина) и Дарзи (Васильева). Оценка на выставке — очень хорошо. Оценка на испытаниях: КОД — I ст. Владелец Карвасарская Е. Б.

1264. **САЙМА** — коричнево-подпалая, рожд. 25.7.1968 г., от чемпиона породы и Победителя Граната К-27 (Морозова) и Липси С-51 (Судакова). Оценка на выставке — отлично. Оценка на испытаниях: КОД — II ст. Владелец Сологубов С. П.

1265. **ТЕРРА** — коричнево-подпалая, рожд. 10.1.1965 г., от чемпиона породы и Победителя Граната К-27 (Морозова) и Бабетты С-47 (Кошкин). Оценка на выставке — отлично. Племенной класс — элита. Оценка на испытаниях: КОД — I ст., ЗКС — I ст. Владелец Француз В. Л.

1266. **ТОБКА** — коричнево-подпалая, однопометница предыдущей. Оценка на выставке — отлично, Победитель выставки. Оценка на испытаниях: КОД — II ст., ЗКС — I ст. Владелец Крашенинникова А. В.

1267. **ХАНУМ** — черно-подпалая, рожд. 25.10.1968 г., от чемпиона породы и Победителя Граната К-27 (Морозова) и Мильты (Иванова). Оценка на выставке — отлично. Оценка на испытаниях: КОД — I ст. Владелец Колин К. Т.

1268. **ХОББИ** — коричнево-подпалая, однопометница предыдущей. Оценка на выставке — отлично. Оценка на испытаниях: КОД — I ст., ЗКС — III ст. Владелец Никитин Г. П.

1269. **ЦЕЛЬСИ** — черно-подпалая, рожд. 5.11.1968 г., от Победителя Грума К-34 (Кочинев) и Центы (Тюменев). Оценка на выставке — очень хорошо. Оценка на испытаниях: КОД — II ст., ЗКС — III ст. Владелец Галкин В. А.

1270. **ЧИНА** — черно-подпалая, рожд. 1.3.1966 г., от чемпиона породы Победителя Граната К-27 (Морозова) и Илоны (Гольцов). Оценка на выставке — отлично. Оценка на испытаниях: КОД — II ст., ЗКС — II ст. Владелец Миртов В. А.

1271. **ЯССА** — коричнево-подпалая, рожд. 6.5.1966 г., от Победителя Грума К-34 (Кочинев) и Джинны (Слесарев). Оценка на выставке — отлично. Оценка на испытаниях: КОД — I ст., ЗКС — III ст., буксировка лыжника — I ст. Владелец Пучинина Л. А.

1272. **АЗИ** — коричнево-подпалая, рожд. 29.3.1969 г., от Победителя Грума К-34 (Кочинев) и Юты (Чургель). Оценка на выставке — очень хорошо. Владелец Медведев В. В.

1273. **АИНА** — коричнево-подпалая, однопометница предыдущей. Оценка на выставке — очень хорошо. Оценка на испытаниях: КОД — II ст. Владелец Коляниченкова П. П.

1274. **БАЙРА** — черно-подпалая, рожд. 16.4.1969 г., от Кима (Гикалова) и Яквы (Иванова). Оценка на выставке — очень хорошо. Владелец Есипов Н. С.

1275. **ГЕЛЯ** — коричнево-подпалая, рожд. 9.7.1969 г., от Нигара (Соколова) и Уны (Суворов). Оценка на выставке — очень хорошо. Оценка на испытаниях: КОД — I ст., ЗКС — I ст. Владелец Засорина Е. В.

1276. **ГОРДА** — коричнево-подпалая, однопометница предыдущей. Оценка на выставке — очень хорошо. Владелец Хинский А. П.

1277. **ЧАДА** — черно-подпалая, рожд. 8.12.1968 г., от Кента (Шарыгин) и Чины (Миртов). Оценка на выставке — очень хорошо. Оценка на испытаниях: КОД — I ст. Владелец Артемьева Г. П.



Рис. 58. Работает доберман-пинчер Треф

1278. **ЧАНГА** — черно-подпалая, однопометница предыдущей. Оценка на выставке — очень хорошо. Оценка на испытаниях: КОД — III ст. Владелец Лазебников М. Б.

1279. **ШАГИ** — коричнево-подпалая, рожд. 17.12.1968 г., от Урана (Литвин) и Джинны (Слесарев). Оценка на выставке — очень хорошо. Владелец Буштыркова Н. С.

1280. **ШЕЙЛА** — черно-подпалая, однопометница предыдущей. Оценка на выставке — очень хорошо. Оценка на испытаниях: КОД — I ст., ЗКС — I ст. Владелец Мальчевский А. В.

1281. **ШЕЛЛИ** — коричнево-подпалая, однопометница предыдущей. Оценка на выставке — очень хорошо. Оценка на испытаниях: КОД — I ст. Владелец Фитова В. К.

1282. **ЭЛЬТА** — коричнево-подпалая, рожд. 18.12.1968 г., от Кента (Шарыгин) и Победителя Тобки (Крашенинников). Оценка на выставке — очень хорошо. Владелец Харитонов М. П.

1283. **ЮЛАНА** — черно-подпалая, рожд. 10.1.1969 г., от Эгиса (Сидина) и Хлои (Васильев). Оценка на выставке — очень хорошо. Оценка на испытаниях: КОД — I ст. Владелец Сквородкин А. П.

#### СУКИ МЛАДШЕЙ ВОЗРАСТНОЙ ГРУППЫ

1284. **ДЖИММИ** — черно-подпалая, рожд. 25.12.1969 г., от Гунтерсфорст Голнафа (Тихомирова) и Бритты (Голозубова). Владелец Седов Б. В.

1285. **ДОРРИТ** — черно-подпалая, однопометница предыдущей. Владелец Хрумало В. Я.

1286. **ЕЛАНА** — черно-подпалая, рожд. 9.1.1970 г., от Атоса (Антонов) и Джильды (Фролов). Владелец Дремина Л. А.

1287. **ЕЛИКА** — черно-подпалая, однопометница предыдущей. Владелец Федорова Л. М.

1288. **ЕРИ** — черно-подпалая, однопометница предыдущей. Владелец Крючкин Г. Ф.

1289. **ЖАГИРА** — черно-подпалая, рожд. 25.1.1970 г., от чемпиона породы и Победителя Граната К-27 (Морозова) и Дарты (Ващук). Владелец Ястребов Е. В.

1290. **ЖАНКА** — черно-подпалая, однопометница предыдущей. Владелец Маслянников В. И.

1291. **ЖУЖА** — черно-подпалая, однопометница предыдущей. Владелец Володина И. И.

1292. **ЗАНДА** — коричнево-подпалая, рожд. 24.1.1970 г., от Орта (Зверев) и Зольты (Капинос). Владелец Николаева А. С.

1293. **ЗЕЯ** — черно-подпалая, однопометница предыдущей. Владелец Суворов Л. М.

1294. **ЗЭРА** — коричнево-подпалая, однопометница предыдущей. Владелец Якубовская О. Ю.

1295. **ЛИКА** — черно-подпалая, рожд. 26.3.1970 г., от Кента (Шарыгин) и Джуды (Кузьмин). Владелец Зуева А. А.

1296. **МЕГАНЭ** — коричнево-подпалая, рожд. 27.4.1970 г., от Индуса (Никонов) и Нэймы (Пеннонжкевич). Владелец Воробьева Л. В.

1297. **МИРАНЭ** — коричнево-подпалая, однопометница предыдущей. Владелец Давидович А. В.

1298. **НИККИ** — коричнево-подпалая, рожд. 5.6.1970 г., от Победителя Аро (Данилов) и Победителя Керри (Попович). Владелец Федоров А. Е.

1299. **ПЕНДИ** — коричнево-подпалая, рожд. 1.8.1970 г., от Ирриса (Рухин) и Уны (Суворов). Владелец Григорьев Б. Д.

1300. **ПЕРИ** — коричнево-подпалая, однопометница предыдущей. Владелец Бакланова Н. Ф.

1301. **РИЧИ** — черно-подпалая, рожд. 1.8.1970 г., от Атоса (Антонов) и Геллы (Оберфельд). Владелец Озик С. Б.



# ДОГИ



Рис. 59. Дог Хильда. Оценка отлично. Победитель выставки. Владелец Жилина З. А.

Дог — древняя порода собак, ведет свое происхождение от греческих боевых собак — молоссов. В течение многих веков предков современного дога использовали в качестве караульных и охотничьих собак для охоты на кабанов, медведей и другого крупного зверя.

Благодаря своей красоте, крупному росту и способности к разнообразной дрессировке дога широко распространены во всем мире.

В дореволюционной России доги были популярной служебной собакой, которую держали и разводили любители-собаководы.

Красивые линии головы, шеи и всего сложения резко отличают современного дога от его недавних предков. В экстерьере дога мощь и сила должны сочетаться с красивыми, законченными линиями, без каких-либо отклонений в сторону грубости и массивности сложения или легкости и слабости. Это сочетание силы и своеобразного изящества делает собаку очень красивой и гармоничной.

## СТАНДАРТ ДОГА

**Общий вид:** из всех пород служебных собак доги выделяются самым крупным ростом. Для них характерно сочетание мощности, силы с элегантностью телосложения. Собаки этой породы со спокойным, уравновешенным характером, недоверчивы к посторонним.

**Тип конституции:** крепкий, сухой, с хорошо развитым костяком и сильной мускулатурой. Кожа эластичная, не образующая складок и отвислостей.

**Недостатки:** небольшое отклонение в сторону легкости сложения, легковатый костяк, некоторая слабость мускулатуры, незначительная грубоватость, небольшая сырость сложения.

**Пороки:** легкий или грубый костяк, чрезмерно развитая подкожная клетчатка, слабо развитая мускулатура, рыхлость сложения.

**Индекс формата:** для кобелей 100—103, для сук — 100—104.

**Недостатки:** для кобелей — 104, для сук — 105.

**Пороки:** для кобелей — 105 и выше, для сук — 106 и выше.

**Высота в холке:** для кобелей не менее 80 см, для сук — не менее 74 см.

**Недостатки:** для кобелей 79—78 см, для сук — 73—72 см.

**Пороки:** для кобелей ниже 78 см, для сук — ниже 72 см.

**Высота в крестце:** ниже высоты в холке на 1—2 см.

**Пороки:** высокозадость.

**Особенности поведения:** спокойные, умеренно злобные, недоверчивые к посторонним.

**Недостатки:** отклонения в сторону неуравновешенности или инертности, излишняя возбудимость или флегматичность.

**Пороки:** трусость, крайняя возбудимость, чрезмерная вялость.

**Половой тип:** половой диморфизм выражен ярко: кобели более мужественны и массивны, чем суки.

**Недостатки:** суки в кобелином типе.

**Пороки:** кобели в сучьем типе. Крипторхизм.

**Шерстный покров:** шерсть прямая, короткая, густая, глянцевиная, плотно прилегающая, часто без подшерстка.

**Недостатки:** удлиненная шерсть.

**Пороки:** длинная, волнистая, мягкая шерсть.

**Окрас:** разнообразный, глянцевино-черный, серый (у обоих окрасов допускаются небольшие белые отметины на груди и лапах); палевый (от песочно-желтого до светло-рыжего) с интенсивной черной маской (маленькие белые отметины на груди и лапах допускаются, но нежелательны); тигровый — основной фон от палевого до светло-рыжего пересекаются черными полосами (допускаются вместо черных полос темно-коричневые). Обязательно наличие интенсивной черной маски; мраморный (арлекин) — основной фон чисто белый с черными рваными пятнами, которые беспорядочно распределены по всему телу. Черные пятна не должны сливаться в чепрак, но и не должны быть слишком мелкими, переходящими в крап. Желательна чисто белая шея. Допускаются немногочисленные серые и серо-коричневые пятна. Подшерсток должен быть одного цвета с покровным волосом.

**Недостатки:** при всех окрасах (кроме мраморного) — проточина на морде, белая грудь, белые отметины выше запястья и скакательного сустава, белый кончик хвоста. У палевых и тигровых — отсутствие черной маски. У тигровых — блеклые полосы.

**Пороки:** окрасы чепрачный, белый, пегий или пятнистый. Ослабленный палевый окрас. Серый фон при мраморном окрасе. Рыжеватый подшерсток при черном и сером окрасах.

**Голова:** массивная, умеренно широкая в черепной части, при осмотре спереди и в профиль приближается к прямоугольной форме. Линии лба и морды параллельны с четко выраженным переходом от лба к морде. Длина лба и морды равна. Мышцы на скулах хорошо обозначены, но не должны сильно выступать. Голова должна иметь со всех сторон определенно плоские поверхности. Морда объемная, должна иметь полную отвислую верхнюю губу, спускающуюся ниже нижней челюсти и тупой отвесный обрез спереди. Губы и мочка носа при всех окрасах черные (у арлекина допускается пятнистая мочка носа и светлые губы с темной каймой).



Рис. 60. Насытились

Голова во всех случаях должна гармонировать с телосложением собаки. У суки она имеет более утонченную форму.

**Недостатки:** любое отклонение от параллельности лба и морды, слабо выраженный переход от лба к морде, недостаточно спущенная губа, излишне длинная или короткая морда, дряблые губы, округлый выпуклый череп.

**Пороки:** грубая скуластая или клинообразная голова, отсутствие перехода от лба к морде, сухость губы, вздернутая или опущенная морда, узкая переносица. Розовый нос у арлекина.

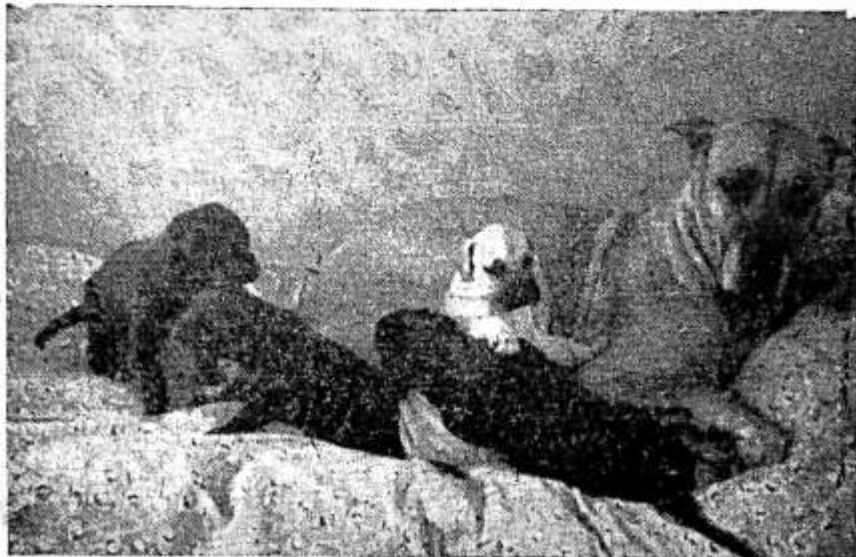
**Уши:** высоко поставленные, высоко купированные, стоячие.

**Недостатки:** низко поставленные, плохо стоячие.

**Пороки:** некупированные.

**Глаза:** средней величины, овальные, косо поставленные, темные. При мраморном окрасе допускаются светлые глаза и разноглазие.

**Недостатки:** светлые глаза (кроме арлекина), недостаточно натянутое нижнее веко.

**Пороки:** маленькие, глубоко посаженные глаза, отвисающее нижнее веко.

**Зубы и прикус:** зубы белые, крупные, плотно прилегающие друг к другу. Прикус ножницеобразный.

**Недостатки:** мелкие, редкие, желтые зубы, стертые несоответственно возрасту. Наличие сломанных зубов, не мешающих определению прикуса, отсутствие отдельных премоляров (ложнокоренных зубов).

**Пороки:** все отклонения от нормального прикуса. Резцы, расположенные не в одну линию. Сломанные или сильно стертые резцы,

отсутствие отдельных резцов, если это мешает определению прикуса. Кариоз (зубы с сильно разрушенной эмалью). Полное отсутствие пре-моляров.

**Шея:** высоко поставленная, длинная, сухая, мускулистая с хорошо выраженным загривком, слегка расширяющаяся от головы к корпусу.

**Недостатки:** недостаточно высоко поставленная, несколько за-груженная, короткая шея.

**Пороки:** низко поставленная, сырая, с подвесом.

**Грудь:** овальной формы, широкая, глубокая. Нижняя линия груди должна быть на одной линии с локтями.

**Недостатки:** несколько узковатая, не достигающая до локтей.

**Пороки:** узкая, плоская, недоразвитая, бочкообразная.

**Живот и пах:** умеренно подтянут.

**Недостатки:** живот и пах излишне подтянуты, опущенный живот.

**Холка:** крепкая, мускулистая, высокая, у кобелей выражена силь-нее, чем у сук.

**Недостатки:** низкая, со слабой мускулатурой.

**Спина:** крепкая, прямая, широкая, мускулистая.

**Недостатки:** мягковатая, выпуклая, узкая.

**Пороки:** провислая, горбатая.

**Поясница:** короткая, крепкая, широкая, мускулистая, слегка вы-пуклая.

**Недостатки:** удлиненная, прямая, излишне выпуклая.

**Пороки:** длинная, провислая.

**Круп:** короткий, широкий, мускулистый, слегка покатый.

**Недостатки:** узкий, несколько скошенный, прямоватый.

**Пороки:** резко скошенный, горизонтальный.

**Хвост:** саблевидной формы, высоко посаженный, толстый у осно-вания, постепенно утончающийся к концу. По длине доходит до скака-тельного сустава и ниже. В спокойном состоянии опущен вниз. В воз-бужденном — в первой трети своей длины хвост идет на одной линии со спиной, а в двух третях изгибается кверху.

**Недостатки:** слишком высоко или слишком низко посаженный хвост. Хвост с подвесом (слишком длинные волосы на нижней стороне хвоста).

**Пороки:** хвост серпом, короткий, свернутый на сторону.

**Передние конечности:** при осмотре спереди прямые, параллельно поставленные. Предплечья длинные, отвесные. При осмотре сбоку — плечи длинные, мускулистые, прямовато поставленные. Локти направ-лены строго назад. Пясть почти отвесная. Длина передних ног не-сколько больше половины высоты в холке. Лапы круглые, сводистые, собранные в комок. Когти крупные, короткие, темные.

**Недостатки:** несколько вывернутые или повернутые внутрь локти. Небольшая косолапость или небольшой размет. Мягковатые пясти. Распушенные лапы. Изогнутые длинные пальцы.

**Пороки:** резко выпрямленные или острые плечи, искривленные предплечья, козинец, резко наклонные пясти.

**Задние конечности:** при осмотре сзади прямые, параллельные, по-крытые рельефной мускулатурой. При осмотре сбоку — бедро и голень достаточно косо поставлены. Голень длинная. Колени округлые, мало-заметные. Скакательные суставы сухие, плоские, с хорошо выражен-ными углами. Плюсны длинные, крепкие, почти отвесно поставленные.

**Недостатки:** незначительные отклонения от параллельности постава задних конечностей. Слишком широкий или слишком узкий постав. Несколько выпрямленные углы задних конечностей. Слабая мускулатура на бедрах. Незначительное сближение скакательных су-

**Пороки:** резко выраженные отклонения от параллельности постава задних конечностей. Резкая прямозадость. Саблистый постав. Сильно сближенные скакательные суставы. Бочкообразный постав задних ног.

**Движения:** крупный, легкий, пружинистый шаг без вихляния и раскачивания. Движения ног прямолинейные (следы ложатся на двух параллельных прямых). Наиболее характерный аллюр — галоп.

**Недостатки:** несколько связанные движения, небольшое раскачивание корпусом, короткий шаг, разбрасывание в стороны задних конечностей.

**Пороки:** связанные движения, круп в движении приподнят, сильное раскачивание корпуса, иноходь.

## ЭКСПОНИРУЕМЫЕ СОБАКИ

### КОБЕЛИ СТАРШЕЙ ВОЗРАСТНОЙ ГРУППЫ



Рис. 61. Первый аппорт

1302. **АЛДАН** — черный, рожд. 18.6.1968 г., от Негуса (Юрьев) и Арги (Макарова). Оценка на выставке — очень хорошо. Оценка на испытаниях: КОД — I ст., ЗКС — I ст., буксировка лыжника — I ст. Владелец Амхир Е. Б.

1303. **БЕК** — черный, рожд. 16.8.1968 г., от Мустанга (Павлов) и Данги-Раффи (Тихане). Оценка на выставке — отлично. Оценка на испытаниях: КОД — III ст., ЗКС — II ст., буксировка лыжника — II ст. Владелец Карандеева И. А.

1304. **ГАРД** — серый, рожд. 30.5.1965 г., от Лорда (Васенин) и чемпиона породы Дези (Бочков). Оценка на выставке — отлично, Победитель выставки. Племенной класс — II. Оценка на испытаниях: КОД — I ст., ЗКС — I ст. Владелец Кутузаки В. М.

1305. **ЕЛОР** — черный, рожд. 10.9.1967 г., от Победителя Зерона (Попов) и Эсты (Михайлова). Оценка на выставке — очень хорошо. Оценка на испытаниях: КОД — I ст., ЗКС — II ст. Владелец Журавлев Б. П.

1306. **ЗЕВС** — палевый, рожд. 25.11.1967 г., от Денди-Дениса (Благовравова) и Победителя Лючаны (Петрова). Оценка на выставке — очень хорошо. Оценка на испытаниях: КОД — II ст. Владелец Ледовская С. М.



Рис. 62. Обидели дога

1307. **ИКС** — серый, рожд. 30.11.1967 г., от Победителя Гарда (Кутузаки) и Шериды (Родионов). Оценка на выставке — очень хорошо. Оценка на испытаниях: КОД — II ст. Владелец Руденко К. Н.

1308. **ЛАЙФ** — черный, рожд. 2.3.1968 г., от Идоля ф. Даместранд (Резанов) и Лаймы (Кравченко). Оценка на выставке — отлично. Оценка на испытаниях: КОД — II ст., ЗКС — II ст. Владелец Хоревич Е. Н.

1309. **ЛАР-ЛЛОЙД** — тигровый, рожд. 11.8.1968 г., от Цедора ф. Берпельшлосс (Линдт) и Лады (Разумов). Оценка на выставке — отлично. Оценка на испытаниях: КОД — III ст. Владелец Грюнвальд Д. Л.

1310. **ЛОРД** — черный, рожд. 26.2.1964 г., от Победителя Панча (Архангельский) и Мирты (Берман). Оценка на выставке — отлично. Оценка на испытаниях: КОД — III ст., ЗКС — II ст. Владелец Кузнецова Е. Б.

1311. **РЭНО** — черный, рожд. 17.3.1966 г., от Победителя Зерона (Попов) и Ироны (Краснодубская). Оценка на выставке — отлично. Оценка на испытаниях: КОД — III ст., ЗКС — II ст. Владелец Бубнова М. А.

1312. **ТИРАН-РИВ** — черный, рожд. 8.10.1967 г., от Тайгера (Клион) и Победителя Риты (Верховская). Оценка на выставке — отлично. Оценка на испытаниях: КОД — III ст., ЗКС — I ст. Владелец Чистов М. П.

1313. **ЦЕЗИЙ** — черный, рожд. 12.1.1967 г., от Шерифа (Лернер) и Победителя Лючаны (Петрова). Владелец Фролов И. Ф.

1314. **ШЕРИФ** — черный, рожд. 19.4.1964 г., от Дика (Шершевский) и Явы (Фомичева). Оценка на выставке — отлично. Оценка на испытаниях: КОД — III ст., караульная служба — II ст. Владелец Лернер Г. Я.

1315. **ЯХОНГ** — черный, рожд. 28.3.1967 г., от Шерифа (Лернер) и Зитавы (Турчанинов). Оценка на выставке — очень хорошо. Оценка на испытаниях: КОД — I ст., ЗКС — I ст., буксировка лыжника — I ст., ездовая служба — I ст. Владелец Пегельман С. Г.

#### КОБЕЛИ СРЕДНЕЙ ВОЗРАСТНОЙ ГРУППЫ

1316. **ДЖИН** — серый, рожд. 12.11.1969 г., от Джоя (Мингазитинов) и Пги (Штефан). Владелец Беспрозванный М. В.

1317. **ТУР** — черный, рожд. 28.1.1969 г., от Идоля ф. Даместранд (Резанов) и Варны (Гаврилова). Оценка на выставке — очень хорошо. Владелец Смирнов В. С.

1318. **ЦЕРРО** — серый, рожд. 28.4.1969 г., от Пегуса (Юрьев) и Тагиры (Михеев). Оценка на испытаниях: КОД — III ст. Владелец Емановская Э. К.

1319. **ЧАЛД** — мраморный, рожд. 10.5.1969 г., от Памира (Карпенко) и Шеллы (Колпаков). Владелец Ефимов В. Я.

1320. **ШЕРХАН** — черный, рожд. 20.7.1969 г., от Лорда (Кузнецова) и Пстры (Гершелевич). Оценка на выставке — очень хорошо. Оценка на испытаниях: КОД — II ст. Владелец Масленников В. А.

1321. **ЭНЕИ** — черный, рожд. 16.8.1969 г., от Тайгера (Клион) и Победителя Хильды (Жиллина). Оценка на выставке — очень хорошо. Владелец Николаева Г. И.

1322. **ЯРД** — черный, рожд. 22.8.1969 г., от Лорда (Кузнецова) и Найи (Савонен). Владелец Зайцев Б. Г.

#### КОБЕЛИ МЛАДШЕЙ ВОЗРАСТНОЙ ГРУППЫ

1323. **БЕРЖЕРАК** — черный, рожд. 3.1.1970 г., от Лорда (Кузнецова) и Эллады (Савич). Владелец Самойлов В. А.

1324. **ГРЕИ** — черный, рожд. 22.1.1970 г., от Мунк-Барбеда (Лисина) и Юрзы (Рывин). Владелец Толкачева Н. А.

1325. **ГЕРАКЛ** — палевый, однопометник предыдущего. Владелец Королев И. В.

1326. **ГРАУН** — черный, однопометник предыдущего. Владелец Тютиков А. С.

1327. **ДЕНДИ** — черный, рожд. 29.1.1970 г., от Артуса ф. Флорнатурм (Запашный) и Варны (Николаева). Владелец Большаков В. С.

1328. **ЕНУАР** — черный, рожд. 8.2.1970 г., от Идоля ф. Даместранд (Резанов) и Чекки (Гандлин). Владелец Куриленко В. Я.

1329. **ЕСАУЛ** — черный, однопометник предыдущего. Владелец Тутина Т. И.

1330. **ИНК** — черный, рожд. 23.2.1970 г., от Мунк-Барбеда (Лисина) и Победителя Лючаны (Петрова). Владелец Жоткевич Ю. В.

1331. **КЛОД** — мраморный, рожд. 7.3.1970 г., от Памира (Карпенко) и Лаймы (Кравченко). Владелец Белоусов С. К.

1332. **ЛЕГАР** — палевый, рожд. 19.3.1970 г., от Мунк-Барбеда (Лисина) и Зитавы (Турчанинов). Владелец Урюпин Л. Е.

1333. **МАВР** — черный, рожд. 20.4.1970 г., от Тиран-Рива (Чистов) и Туры (Чекан). Владелец Фишер В. С.

1334. **МИФ** — палевый, однопометник предыдущего. Владелец Валько А. А.



1335. **НАДИР-НЭЛ** — черный, рожд. 3.7.1970 г., от Эфиона (Антипов) и Яффы (Милосердов). Владелец Захаров Т. Г.

1336. **НЕФ-НАИФ** — черный, однопометник предыдущего. Владелец Кушир А. П.

1337. **ОРФЕЙ** — серый, рожд. 12.7.1970 г., от Лайфа (Хоревич) и Пери (Грингот). Владелец Лаптев В. А.



Рис. 63. Пора вставать

#### СУКИ СТАРШЕЙ ВОЗРАСТНОЙ ГРУППЫ

1338. **БИРТА** — серая, рожд. 1.4.1967 г., от Лорда (Кузнецов) и Лютты (Чернявская). Оценка на выставке — отлично. Оценка на испытаниях: КОД — I ст., ЗКС — I ст., буксировка лыжника — I ст., ездовая служба — I ст. Владелец Волков В. Е.

1339. **ВАРНА** — черная, рожд. 3.2.1966 г., от Амур-Олафа (Пушкарский) и Весты-Раффи (Цингель). Оценка на выставке — очень хорошо. Оценка на испытаниях: КОД — II ст., ЗКС — I ст., буксировка лыжника — I ст. Владелец Гаврилова Н. П.

1340. **ДОЛЛИ** — черная, рожд. 13.6.1967 г., от Лорда (Герасимова) и Шимми (Майсакович). Оценка на выставке — отлично. Оценка на испытаниях: КОД — II ст., ЗКС — I ст. Владелец Сушков Ф. Н.

1341. **ДИВА** — серая, однопометница предыдущей. Оценка на выставке — очень хорошо. Оценка на испытаниях: КОД — I ст., ЗКС — I ст., караульная служба — II ст. Владелец Рябов В. С.

1342. **ЗОСЯ** — палевая, рожд. 25.11.1967 г., от Денди-Дениса (Блатоградова) и Победителя Лючаны (Петрова). Оценка на выставке — очень хорошо. Оценка на испытаниях: КОД — III ст., ЗКС — III ст. Владелец Лопашева Н. И.

1343. **ЗИТАВА** — палевая, рожд. 29.1.1963 г., от Гвидона III (Боголюбова) и Норы (Уточкин). Оценка на выставке — отлично. Оценка на испытаниях: КОД — I ст., ЗКС — II ст. Владелец Турчанинов В. Г.

1344. **ЛЮЧАНА** — палевая, рожд. 6.3.1964 г., от Всесоюзного Победителя Викса К-7 (Никифоров) и Дези (Евлахова). Оценка на выставке — отлично, Победитель выставки. Оценка на испытаниях: КОД — II ст., ЗКС — I ст. Владелец Петрова Е. С.

1345. **ЛАУРА** — черная, рожд. 2.3.1968 г., от Идоля ф. Даместранд (Резанов) и Лаймы (Кравченко). Оценка на выставке — очень хорошо. Владелец Новиков Н. В.

1346. **ПЕРИ** — черная, рожд. 3.2.1966 г., от Амур-Олафа (Пушкарский) и Тоски-Дерби (Бобошко). Оценка на выставке — отлично. Оценка на испытаниях: КОД — I ст., ЗКС — II ст. Владелец Грингоп О. М.

1347. **ТРОЯ** — тигровая, рожд. 4.4.1967 г., от Лорда (Кузнецова) и Норы-Раффи (Мандрачук). Оценка на выставке — очень хорошо. Оценка на испытаниях: КОД — I ст., ЗКС — I ст. Владелец Коломеец Н. А.

1348. **ФРИНА** — черная, рожд. 24.12.1966 г., от Победителя Зерона (Попов) и Дези (Евлахова). Оценка на выставке — хорошо. Оценка на испытаниях: КОД — I ст. Владелец Крюкин Н. Н.

1349. **ХИЛЬДА** — черная, рожд. 3.1.1967 г., от Лорда (Кузнецова) и Инзы (Бычкова). Оценка на выставке — отлично, Победитель выставки. Оценка на испытаниях: КОД — I ст., ЗКС — I ст. Владелец Жилина З. А.

1350. **ЮНА** — черная, рожд. 18.3.1967 г., от Тайгера (Клион) и Ироны (Краснодубская). Оценка на выставке — очень хорошо. Оценка на испытаниях: КОД — II ст. Владелец Колюбакина В. И.

1351. **ЯФФА** — черная, рожд. 28.3.1967 г., от Шерифа (Лернер) и Зитавы (Турчанинов). Оценка на выставке — отлично. Оценка на испытаниях: КОД — I ст., ЗКС — I ст., буксировка лыжника — I ст. Владелец Милосердов В. А.

#### СУКИ СРЕДНЕЙ ВОЗРАСТНОЙ ГРУППЫ

1352. **САЛЛИ** — черная, рожд. 19.1.1969 г., от Ефрата (Крутецкий) и Руты (Щеголева). Оценка на испытаниях: КОД — I ст. Владелец Ахмедов А. Д.

1353. **ТРИЛЬБИ** — черная, рожд. 28.1.1969 г., от Идоля ф. Даместранд (Резанов) и Варны (Гаврилова). Оценка на выставке — очень хорошо. Оценка на испытаниях: КОД — I ст. Владелец Беспятовых П. К.

1354. **УРГА** — черная, рожд. 28.1.1969 г., от Виконта (Солодова) и Шерри (Парфенов). Владелец Васильев А. Л.

1355. **УЗДЕНИ** — черная, однопометница предыдущей. Оценка на выставке — очень хорошо. Владелец Исаева Л. Н.

1356. **ФИАТА** — серая, рожд. 22.2.1969 г., от Шерифа (Лернер) и Победителя Тиноры (Вахненко). Владелец Скредин В. И.

1357. **ЦИРЦЕЯ** — серая, рожд. 28.4.1969 г., от Негуса (Юрьев) и Тагиры (Михеев). Владелец Сажко А. Г.

1358. **ЦЕЗИ** — серая, однопометница предыдущей. Оценка на выставке — очень хорошо. Владелец Федотов Б. Я.

1359. **ЦЕРЕРА** — серая, однопометница предыдущей. Оценка на выставке — очень хорошо. Оценка на испытаниях: КОД — I ст. Владелец Никаноров В. И.

1360. **ЧАЛАДА** — черная, рожд. 10.5.1969 г., от Памира (Карпенко) и Шеллы (Колнаков). Оценка на выставке — очень хорошо. Оценка на испытаниях: КОД — I ст. Владелец Клепиков О. А.

1361. **ШАПНИ** — черная, рожд. 20.7.1969 г., от Лорда (Кузнецова) и Истры (Гершеневич). Оценка на выставке — очень хорошо. Оценка на испытаниях: КОД — I ст. Владелец Френкель М. С.

1362. **ЭНДИ** — черная, рожд. 16.8.1969 г., от Тайгера (Клион) и Победителя Хильды (Жилина). Владелец Костюков В. М.

1363. **ЮЛА** — тигровая, рожд. 19.8.1969 г., от Тиграна (Ловерко) и Юны (Колюбакина). Владелец Сачивко В.



Рис. 64. Ау, где вы?

#### СУКИ МЛАДШЕЙ ВОЗРАСТНОЙ ГРУППЫ

1364. **БЕАТРИЧЕ** — черная, рожд. 3.1.1970 г., от Лорда (Кузнецова) и Эллады (Савич). Владелец Лихачева В. А.

1365. **ВИТАНА** — серая, рожд. 6.1.1970 г., от Чезара (Шевелева) и Бирты (Волков). Владелец Строколайтис А. Н.

1366. **ГАЯНЭ** — черная, рожд. 22.1.1970 г., от Мунк-Барбеда (Лисина) и Юрзы (Рывин). Владелец Гуляко В. В.

1367. **ГИТАНА** — черная, однопометница предыдущей. Владелец Румянцев М. А.

1368. **ГЕРА** — черная, однопометница предыдущей. Владелец Боллод И. Ф.

1369. **ДЕЗИРЕ** — черная, рожд. 29.1.1970 г., от Артуса ф. Флорнатурм (Запашный) и Варны (Гаврилова). Владелец Храпковская И. А.

1370. **ЖАННЕТ** — тигровая, рожд. 22.2.1970 г., от Марсель-Барбеда (Морозов) и Трон (Коломеец). Владелец Коломеец Н. А.

1371. **ЗАНГА** — черная, рожд. 22.2.1970 г., от Тиран-Рива (Чистов) и Зоси (Лопашева). Владелец Рассохин Н. Ф.

1372. **ЗЕФИНА** — черная, однопометница предыдущей. Владелец Прохоров Ю. П.
1373. **КРОНА** — черная, рожд. 7.3.1970 г., от Памира (Карпенко) и Лаймы (Кравченко). Владелец Самсонов Л. А.
1374. **КАРИНА** — черная, однопометница предыдущей. Владелец Матвеева Н. К.
1375. **МОНА** — черная, рожд. 20.4.1970 г., от Тиран-Рива (Чистов) и Туры (Чекан). Владелец Потапкин Л. С.
1376. **НАРГИС** — черная, рожд. 3.7.1970 г., от Эфиопа (Антипов) и Яффы (Милосердов). Владелец Матенева А. П.
1377. **НИКРИ-НИККИ** — черная, однопометница предыдущей. Владелец Курденко К. Г.
1378. **ОРДА** — палевая, рожд. 12.7.1970 г., от Лайфа (Хоревич) и Пэри (Грингот). Владелец Вельсман В. Ф.
1379. **ФРЭЗИ-ГРАНД ОФ МЭГР** — палевая, рожд. 3.7.1970 г., от Найс-Силя (Дановский) и Хони Холлоу Ким'с Майкл Мэгри (Фадеев). Владелец Роткина Н. И.

## НЬЮФАУНДЛЕНДЫ

---



Рис. 65. Ньюфаундленд Тухай-Бей. Оценка — отлично. Владелец Михалев Б. Н.

Ньюфаундленд — крупная и сильная собака, известная также под названием «водолаз».

В настоящее время имеются две разновидности водолазов, близко соприкасающихся и скрещивающихся между собой.

Первая разновидность — черные ньюфаундленды, происходящие от Собак Лабрадора; по типу похожи на современных ньюфаундлендов и отличаются лишь меньшим ростом и более легким сложением. Вторая разновидность отличается белым с черным окрасом, она европейского происхождения. На остров Ньюфаундленд были привезены английскими поселенцами крупные черно-белые овчарки, которых скрещивали с черными собаками.

В настоящее время обе разновидности ньюфаундлендов скрещиваются между собой и широко распространены во всем мире.

## СТАНДАРТ НЬЮФАУНДЛЕНДА

**Общий вид, тип конституции:** крупная, массивная собака, несколько вытянутого формата, грубого типа конституции.

**Тип поведения:** уравновешенный, спокойный.

**Высота в холке:** кобелей — не ниже 66 см, сук — не ниже 63 см.

**Индекс растянутости:** 108—110.

**Типичный аллюр:** короткая рысь бросками, тяжелый, но быстрый галоп.

**Окрас:** черный, черный с красноватым отливом, темно-серый. Допускаются белые пятна на груди и конечностях.

**Шерстный покров:** шерсть длинная, густая, спадающая. Волос грубый, прямой или слегка волнистый. Хорошо развит украшающий волос на шее, задних сторонах передних конечностей, бедер и плюсен. Хвост пушистый с удлиненным волосом на нижней стороне. Подшерсток густой, хорошо развитый, бурого цвета.

**Кожа:** плотная, толстая, свободная.

**Мускулатура:** массивная, сильно развитая.

**Костяк:** мощный. Индекс костистости для кобелей 23—26, для сук — 20—23.

**Голова:** с широким и массивным черепом. Лоб широкий и немного выпуклый в передней части. Переход от лба к морде постепенный, но хорошо заметный. Морда короткая, тупая, четырехугольной формы. Губы толстые, сырые, но плотно прилегающие. Верхняя губа не спускается ниже нижней челюсти.

**Уши:** висячие, высоко посаженные, треугольной формы, широкие у основания и суживающиеся к концу, небольшие по размеру, внутренними краями прилегают к скулам.

**Глаза:** кругловатой формы, небольшие по размеру, глубоко сидящие, темные. Веки натянуты.

**Зубы и прикус:** зубы крупные, белого цвета; прикус ножницеобразный.

**Шея:** массивная, поставленная под углом 35—40° к линии спины, короткая.

**Грудь:** широкая и длинная, с несколько выпуклой формы ребрами, заметно расширяющимся по направлению к заду собаки. Нижняя часть груди находится на одной линии с локтями.

**Холка:** хорошо развита, широкая и мускулистая, мало заметна из-за длинной шерсти.

**Спина:** прямая, широкая мускулистая.

**Поясница:** короткая, широкая, мускулистая, немного выпуклая.

**Круп:** широкий, мускулистый, горизонтально поставленный.

**Живот:** подобран, немного выше линии груди.

**Передние конечности:** при осмотре спереди прямые и параллельные. Угол плечелопаточного сочленения около 100°. Локти направлены строго назад. Предплечья прямые, толстые. Пясти слегка наклонны.

**Задние конечности:** при осмотре сзади — прямые и параллельные, поставленные несколько шире передних; сбоку с несколько выпрямленными углами коленного и скакательного суставов. Голени короткие: седалищные бугры на одной линии со скакательными суставами. Плюсны поставлены почти отвесно.

## ЭКСПОНИРУЕМЫЕ СОБАКИ

### КОБЕЛИ СТАРШЕЙ ВОЗРАСТНОЙ ГРУППЫ

1380. **ЕНИСЕЙ** — рожд. 22.8.1967 г., от Карри (Кэзваллик) и Гайды (Лимба). Оценка на выставке — очень хорошо. Оценка на испытаниях: КОД — II ст. Владелец Марочник Е. Л.



Рис. 66. Ньюфаундленды Тухай-Бей и Дези



1381. **ТУХАИ-БЕЙ** — рожд. 16.10.1967 г., от Карс Али (Шабловский, Польша) и Бритты (Польша). Оценка на выставке — отлично. Оценка на испытаниях: КОД — I ст., ЗКС — II ст. Владелец Михалев Б. Н.



Рис. 66. Ньюфаундленды Тухай-Бей и Дези

#### КОБЕЛИ СРЕДНЕЙ ВОЗРАСТНОЙ ГРУППЫ

1382. **ПОНТУС Ф. МАРБЕЛЛА** — рожд. 12.10.1969 г., от Жеоржеста Экко (Финляндия) и Финнбер Кати (Финляндия). Оценка на выставке — очень хорошо. Владелец Мурин И. А.

#### КОБЕЛИ МЛАДШЕЙ ВОЗРАСТНОЙ ГРУППЫ

1383. **ЗАБИР-ХАН** — рожд. 17.12.1969 г., от Тухай-Бей (Михалев) и Гайды (Бетманов). Владелец Дубинин Я. И.

1384. **ЗЕВС** — однопометник предыдущего. Владелец Батманова И. М.

1385. **ЗЕРО** — однопометник предыдущего. Владелец Иванова В. В.

1386. **МОРСИ-ПОТАП** — рожд. 5.3.1970 г., от Церабуса (Ракитов) и Морси-Феклы (Ростропович). Владелец Глебова Н. Е.

#### СУКИ СТАРШЕЙ ВОЗРАСТНОЙ ГРУППЫ

1387. **ДЕЗИ** — рожд. 9.7.1969 г., от Карри (Кезваллик) и Меки (Лааст). Оценка на выставке — отлично. Оценка на испытаниях: КОД — II ст. Владелец Михалева К. Б.

1388. **ЕШКА** — рожд. 22.8.1967 г., от Карри (Кезваллик) и Гайды (Лимба). Оценка на выставке — очень хорошо. Оценка на испытаниях: КОД — I ст., ЗКС — II ст., буксировка лыжника — I ст. Владелец Шапиро Ю. Б.

### СУКИ СРЕДНЕЙ ВОЗРАСТНОЙ ГРУППЫ

1389. **ЖАКЛИН** — рожд. 21.11.1969 г., от Гурона (Корифельд) и Ромы (Смирнов). Владелец Мельникова Е. О.

1390. **ЖЕРМЕНА** — однопометница предыдущей. Владелец Кузнецова Л. Г.

1391. **НУННУ Ф. МАРБЕЛЛА** — рожд. 12.10.1969 г., от Жеоржест Экко (Финляндия) и Финибер Кати (Финляндия). Оценка на выставке — очень хорошо. Владелец Шумкина Н. В.

### СУКИ МЛАДШЕЙ ВОЗРАСТНОЙ ГРУППЫ

1392. **ЗОСЯ** — рожд. 17.12.1969 г., от Тухай-Бея (Михалев) и Гайды (Бетманов). Владелец Вязнер М. Я.

## МОСКОВСКАЯ СТОРОЖЕВАЯ



Рис. 67. Приходи, я тебя подожду

Эта породная группа выведена в питомнике «Красная Звезда» путем воспроизводительного скрещивания сенбернаров с кавказскими овчарками. Внешним видом московская сторожевая напоминает сенбернара, но она более крепкой конституции, суше и подвижнее, менее требовательна к условиям содержания и выращивания.

Московская сторожевая — собака крупного роста, массивная с длинной и густой шерстью.

Используется для караульной службы.

## ЭКСПОНИРУЕМЫЕ СОБАКИ

### КОБЕЛИ СТАРШЕЙ ВОЗРАСТНОЙ ГРУППЫ

1393. **СУЛТАН** — рыже-пегий, рожд. 4.4.1968 г., от Алаха и Найды («Красная Звезда»). Оценка на выставке — отлично. Оценка на испытаниях: КОД — III ст. Владелец Ноздрев А. А.

### КОБЕЛИ МЛАДШЕЙ ВОЗРАСТНОЙ ГРУППЫ

1394. **АГАТ** — рыже-пегий, рожд. 6.3.1970 г., от Дангуза и Роны. Владелец Варгин Г. В.

1395. **БОС-БАРРИ** — рыже-пегий, рожд. 25.5.1970 г., от Донгуза (Фролова) и Сильвы (Воропаев). Владелец Степанова Л. В.



Рис. 68. Лежачего не кусают

## **СЕНБЕРНАРЫ**

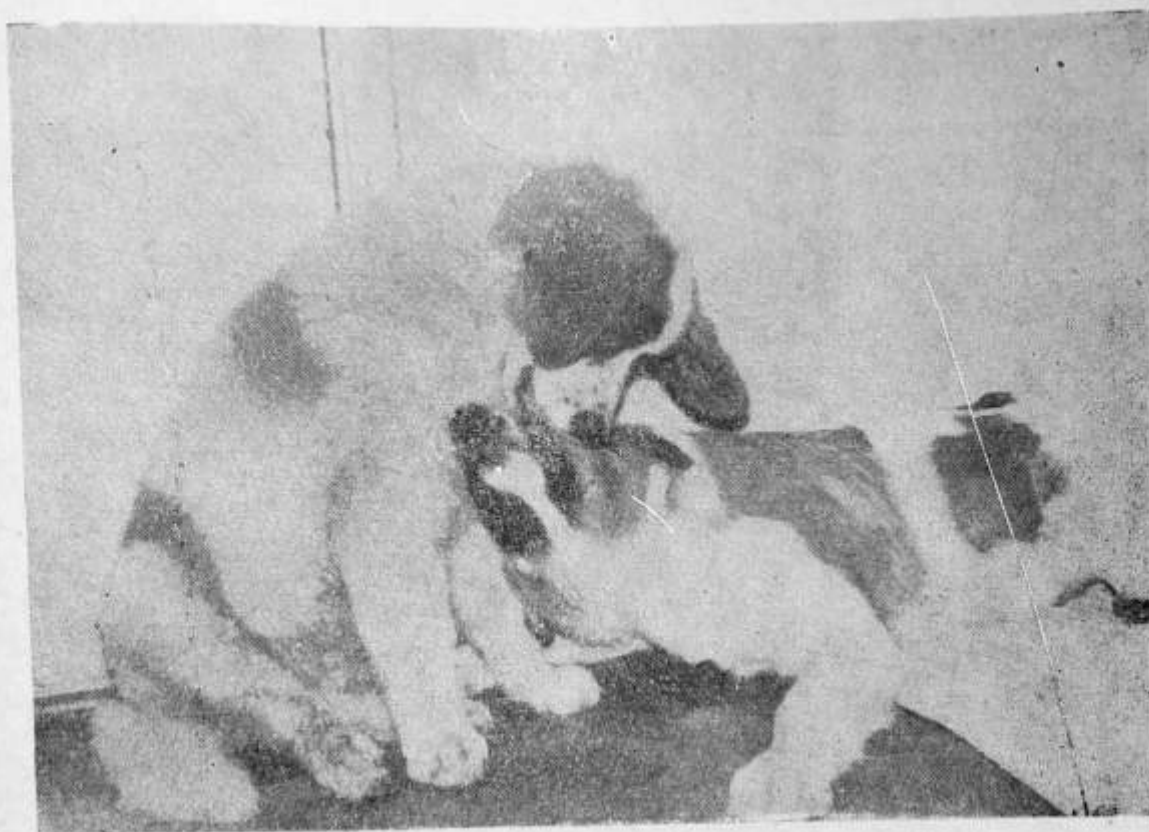

Рис. 69. Сенбернар Черри. Владелец Смородищев А. А.

Собаки этой породы очень крупные, массивные, сырого телосложения. Костяк грубый, массивный. Мускулатура хорошо развитая, массивная. Кожа толстая, образующая складки под шеей. Сенбернары могут использоваться для караульной службы.

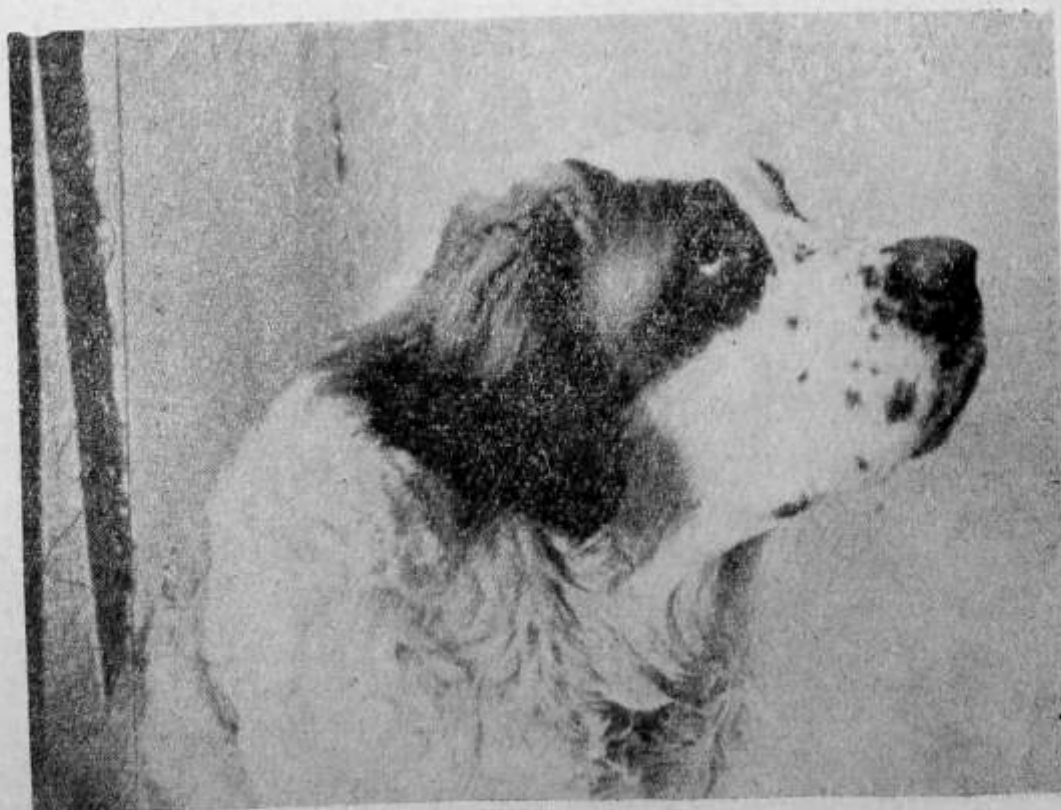

Рис. 70. Сенбернар Фреди. Владелец Смородинцев А. А.

## ЭКСПОНИРУЕМЫЕ СОБАКИ

### КОБЕЛИ МЛАДШЕЙ ВОЗРАСТНОЙ ГРУППЫ

1396. **ФЕДЯ** — рыжий с белым, рожд. 4.6.1970 г., от Боса ф. д. Швайсехохе (ГДР) и Яны з Лани (ЧССР). Владелец Смородинцев А. А.

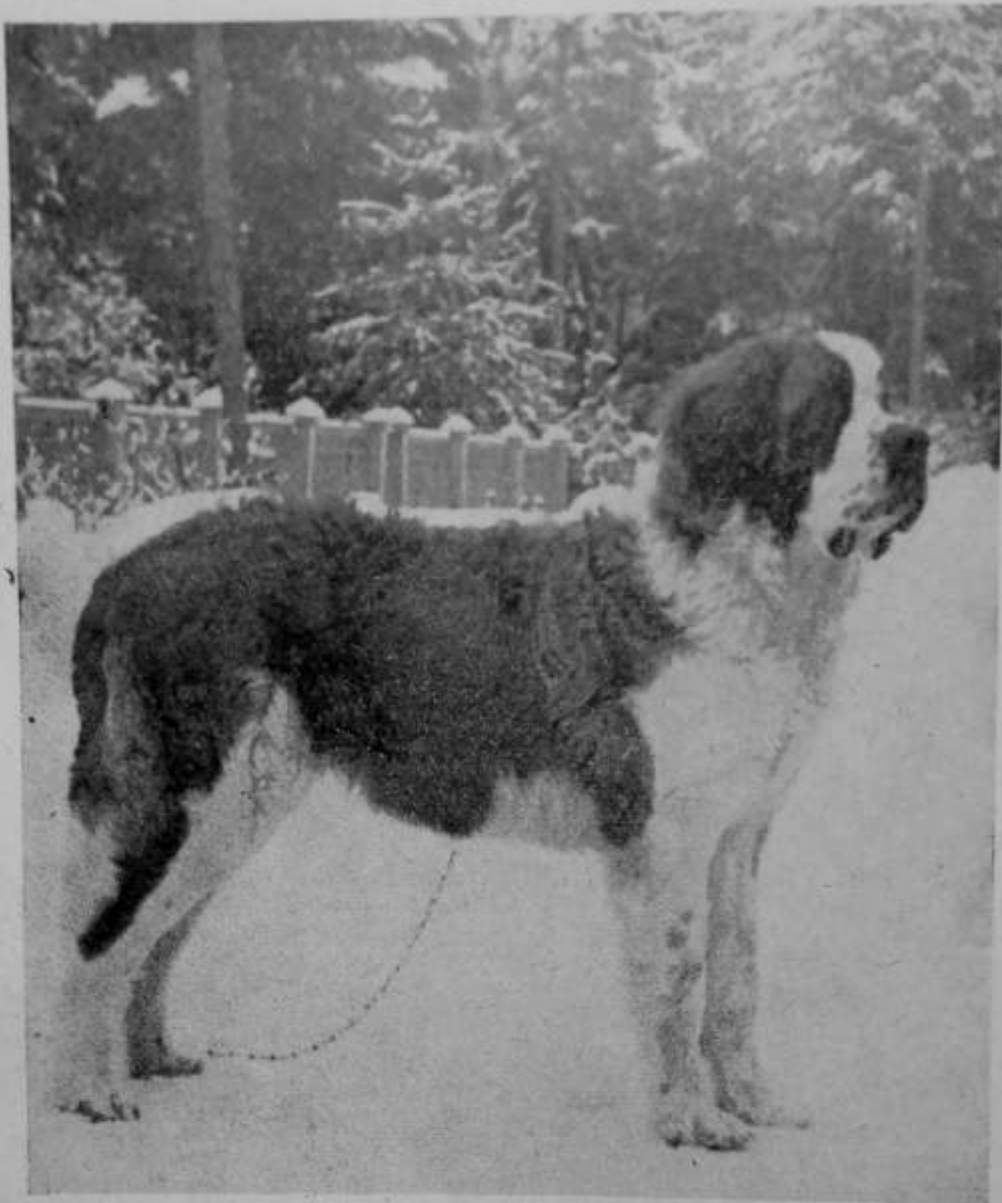
### СУКИ МЛАДШЕЙ ВОЗРАСТНОЙ ГРУППЫ

1397. **КАТЯ** — рыжая с белым, рожд. 26.5.1970 г., от Альфа ф. Гётеконф (ГДР) и Алоны ф. Баренхаус (ГДР). Владелец Смородинцев А. А.



Рис. 71. Сенбернар Фрэди, Владелец Смородицев А. А.



Рис. 72. Чего же ты хочешь?



Рис. 73. Грезы



Рис. 74. Ваш пропуск



Рис. 75. Навстречу победам

**И Т О Г И**  
**ВЫСТАВКИ И СОСТЯЗАНИЙ 1970 г.**

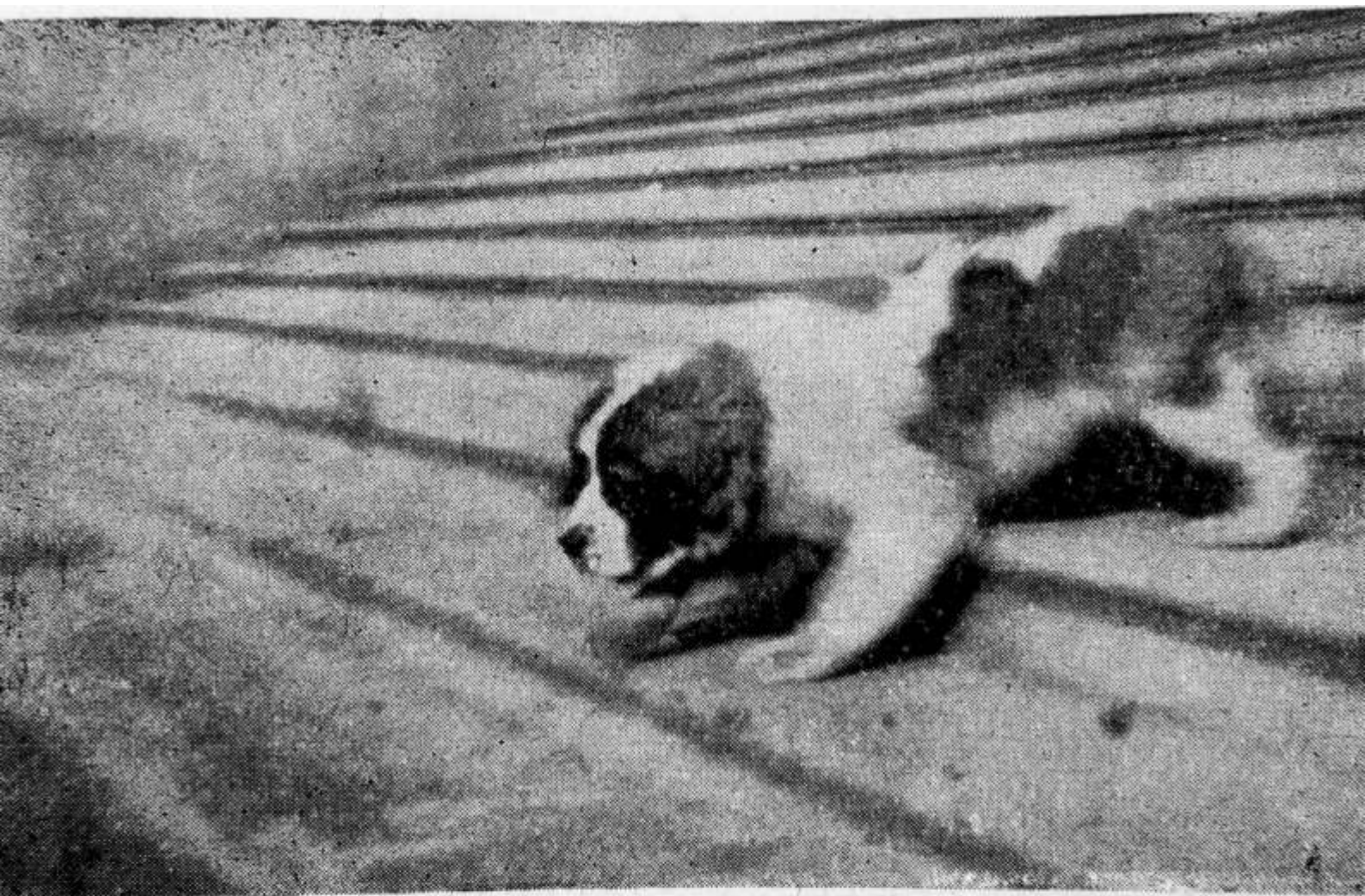

**РЕЗУЛЬТАТЫ ЭКСПЕРТИЗЫ СЛУЖЕБНЫХ СОБАК  
НА ВЫСТАВКЕ 1970 г. В ЛЕНИНГРАДЕ  
ПЛЕМЕННАЯ ГРУППА**

Экспертизу проводила судья I кат. Машкова М. В.

Кличка	Класс	Награда	Владелец
--------	-------	---------	----------

**ВОСТОЧНО-ЕВРОПЕЙСКИЕ ОВЧАРКИ**

**КОБЕЛИ**

Нигур	Элита. Чемпион породы	Медали элита и «Чемпион». Приз	Емельянова А. А.
Суран	Элита	Медаль элита. Приз	Воскресенская Е. И.
Амшир	»	» » »	Рыбин Н. К.
Марат	Первый	Медаль I кл. Приз	Загребин О. А.
Туман	»	» » »	Кабонин Н.

**СУКИ**

Чезета	Элита. Чемпион породы	Медали элита и «Чемпион». Приз	Куракин К. К.
Рифма	Элита	Медаль элита. Приз	Игнатъева З. Ф.
Флорес	»	» » »	Винокуров Ю. М.
Тальма	»	» » »	Сторублевцев В. В.
Чилеста	Первый	Медаль I кл. Приз	Волкова О. А.
Дэзи	»	» » »	Оскерко Ж. В.

**КОЛЛИ**

**КОБЕЛИ**

Джин Гранд	Элита. Чемпион породы	Медали элита и «Чемпион». Приз	Волов В. В.
Чарвэл	Элита	Медаль элита. Приз	Ленц Е. А.

**СУКИ**

Джин Глэдис	Элита	Медаль элита. Приз	Васильева Е. А.
Уника	Элита	» » »	Соболев Л. В.
Джин Гарли	»	» » »	Тумашева Э. В.
Джем Аида	Первый	Медаль I кл. Приз	Расторопова Л.

**ЭРДЕЛЬ-ТЕРРЬЕРЫ**

**КОБЕЛИ**

Левко	Элита	Медаль элита. Приз	Тихонов Г. Д.
Фред-Фанци	»	» » »	Яковлева Т. П.
Пьер	»	» » »	Злобин Е. П.

Кличка	Класс	Награда	Владелец
Нарвик	Элита	Медаль элита. Приз	Рыскин А. И.
Зай-Барс	»	» » »	Емельянов Л. А.
Пит	»	» » »	Пронин А. Т.
Нэкс	Первый	Медаль I кл. Приз	Колечицкая Е. А.

#### СУКИ

Веста	Элита. Чемпион породы	Медали элита и «Чемпион». Приз	Хрустицкая В. В.
Хеппи-Ежа	Элита	Медаль элита. Приз	Плющева Н. Б.
Лира	»	» » »	Миллер М. Э.
Пунча	»	» » »	Спиринна Л. И.
Хлонка	»	» » »	Рассказова Г. П.
Эналя	Первый	Медаль I кл. Приз	Смирнов В. С.
Лайма	»	» » »	Вязьмитинова Г. Н.
Ашга	»	» » »	Генни А. А.

#### БОКСЕРЫ

##### КОБЕЛИ

Жгур	Элита. Чемпион	Медали элита и «Чемпион». Приз	Ногина М. Б.
Халиф	Элита	Медаль элита. Приз	Бренчева Л. В.

##### СУКИ

Юзара	Элита	Медаль элита. Приз	Соколова И. К.
Яза	»	» » »	Азанчевская А. Я.
Жекса	»	» » »	Стародубцев М. Т.
Юзетта	»	» » »	Лапландская К. П.
Цона	Первый	Медаль I кл. Приз	Копилевич Б. И.
Сари П	»	» » »	Травин В. В.

#### ДОБЕРМАН-ПИНЧЕРЫ

##### КОБЕЛИ

Гранат	Элита. Чемпион породы	Медали элита и «Чемпион». Приз	Морозова Н. И.
--------	-----------------------	--------------------------------	----------------

##### СУКИ

Терра	Элита	Медаль элита. Приз	Француз В. Л.
-------	-------	--------------------	---------------

Кличка	Класс	Награда	Владелец
--------	-------	---------	----------

### ДОГИ

#### КОБЕЛИ

Лорд	Элита	Медаль элита. Приз	Герасимова А.
------	-------	--------------------	---------------

#### СУКИ

Лючана	Первый	Медаль I кл. Приз	Петрова Е. С.
--------	--------	-------------------	---------------

### ЧЕРНЫЕ ТЕРЬЕРЫ

#### СУКИ

Рокса	Первый	Медаль I кл. Приз	Мирослов А. П.
-------	--------	-------------------	----------------

## ВОЗРАСТНЫЕ ГРУППЫ

### ВОСТОЧНО-ЕВРОПЕЙСКИЕ ОВЧАРКИ

#### КОБЕЛИ СТАРШЕЙ ВОЗРАСТНОЙ ГРУППЫ

(Экспонировалась 51 собака)

Экспертизу проводила судья Респ. кат. Гуревич А. И.

Место, занятое на ринге	Кличка	Оценка	Награда	Владелец
1	Амбир	Отлично	Победитель выставки 1970 г. Большая золотая медаль 1-й приз	Рыбин Н. К.
2	Мигар	»	Большая золотая медаль 2-й приз	Заколяжная Е. А.
3	Райс	»	Большая золотая медаль 3-й приз	Максимова Г. А.
4	Ингур	»	Большая золотая медаль 4-й приз	Емельянова А. А.
5	Марат	»	Большая золотая медаль 5-й приз	Загребин О. А.
6	Милорд	»	Большая золотая медаль 6-й приз	Донхин Г. Е.
7	Мэр	»	Большая золотая медаль	Крайнов А. В.
8	Эмай	»	» » »	Ролецкий А.
9	Финал	»	» » »	Казанцев Г. И.
10	Крафт	»	» » »	Виноградова В.
11	Невир	Оч. хорошо	Малая золотая медаль	Пелипенко А. Б.
12	Ланге	»	» » »	Поляков А. С.

Место, занятое на ринге	Кличка	Оценка	Награда			Владелец
13	Семур	Оч. хорошо	Малая	золотая	медаль	Телин Ю. М.
14	Мунг	»	»	»	»	Герасимов Б. П.
15	Бриг	»	»	»	»	Острецова Л. И.
16	Адар	»	»	»	»	Сухарев М. Н.
17	Суран	»	»	»	»	Воскресенская Е. И.
18	Хазар	»	»	»	»	Быняев Н. З.
19	Лтос	»	»	»	»	Степанов В. Д.
20	Чайлд	»	»	»	»	Табачинский Л. В.
21	Ругон	»	»	»	»	Егорова А. А.
22	Токей-Ито	»	»	»	»	Косарева Г. Д.
23	Гирей	»	»	»	»	Жукова Н. А.
24	Ковбой	»	»	»	»	Шувалов В. А.
25	Нокс	»	»	»	»	Болгов П. А.
26	Султан	»	»	»	»	Питомник
27	Цейс	»	»	»	»	Смирнов И. А.
28	Туман	»	»	»	»	Кабонин Н. П.
29	Сачан	»	»	»	»	Бессонова Н. А.
30	Зоркий	»	»	»	»	Терехов Э. П.
31	Берниг	»	»	»	»	Литвин Е. И.
32	Картэк	»	»	»	»	Владимиров Т. В.
33	Суойан-Цорро	»	»	»	»	Пучковская И. Н.
34	Айлан	»	»	»	»	Яковлев В. Д.
35	Ларго	»	»	»	»	Щербатская Н. И.
36	Рек	»		—		Шалаева В. Г.
37	Бояр	»	Малая	золотая	медаль	Никитин Г. Б.
38	Дацай	»	»	»	»	Чуприн Н. Ю.
39	Зекс	»	»	»	»	Соловьева Е. И.
40	Феб	»	»	»	»	Костусев С. Ю.
41	Эрон	»		—		Панов А. А.
42	Тибор	»	Малая	золотая	медаль	Уракчеев И. А.
43	Кинг	»	»	»	»	Миронова В. К.
44	Эри-Тау	»	»	»	»	Гальчун А. М.

Место, занятое на ринге	Кличка	Оценка	Награда	Владелец
-------------------------	--------	--------	---------	----------

### КОБЕЛИ СРЕДНЕЙ ВОЗРАСТНОЙ ГРУППЫ

(Экспонировались 65 собак)

Экспертизу проводила судья Респ. кат. Буйкевич Л. А.

1	Харди	Отлично	Большая золотая медаль 1-й приз	Андреев В. В.
2	Тей-Бенто	»	Большая золотая медаль 2-й приз	Экстрем В. В.
3	Таун	»	Большая золотая медаль 3-й приз	Чиряев И. В.
4	Даун	»	Большая золотая медаль 4-й приз	Кузнецов В. В.
5	Ньютоп	»	Большая золотая медаль 5-й приз	Кузьмин В. М.
6	Изар	»	Большая золотая медаль 6-й приз	Иоселевич В. Л.
7	Хангул	»	Большая золотая медаль	Давыдов Л. М.
8	Нур	»	» » »	Чистяков Ю. Т.
9	Каскад	»	» » »	Новохатская А. С.
10	Апчар	»	» » »	Шагулин Е. А.
11	Илот	»	—	Сэндэк Н. Ю.
12	Тэрро	»	Большая золотая медаль	Дубовицкая Л. С.
13	Клык	»	» » »	Зеккель А. С.
14	Хасан	»	» » »	Грабов Н. Н.
15	Факбар	Оч. хорошо	Малая золотая медаль	Кусов Н. Н.
16	Жюль	»	» » »	Класс А. С.
17	Авгур	»	» » »	Кузнецов В. С.
18	Цейдор	»	» » »	Коновалова Н. А.
19	Гиур	»	» » »	Дмитриева Т. В.
20	Кирс	»	» » »	Каневский Е. М.
21	Загар	»	—	Кудрявцева Т. А.
22	Карат	»	Малая золотая медаль	Привалов Г. М.
23	Гак	»	» » »	Шалаев И. Е.
24	Эфир	»	» » »	Большаков В. А.
25	Кенаф	»	» » »	Евангулян С. Н.
26	Ральф	»	—	Сусская Т. Г.
27	Сайгар	»	Малая золотая медаль	Михайлов Ю. С.

Место, занятое на ринге	Кличка	Оценка	Награда	Владелец
28	Лаун	Оч. хорошо	—	Чепикова
29	Джеф	»	Малая золотая медаль	Макова М. Г.
30	Каро	»	—	Мишатов Е. П.
31	Онгур	»	Малая золотая медаль	Ефимов А. Л.
32	Ларго-Сангро	»	—	Лебедева Ф. Г.
33	Квант	»	Малая золотая медаль	Самсонов А. Д.
34	Гайд	»	» » »	Иванов М. А.
35	Ярый	»	» » »	Кудряшов Е. В.
36	Лоран	»	» » »	Михалевич А. М.
37	Байдар	»	» » »	Мчелидзе А. К.
38	Халиф	»	» » »	Кузьмин А. А.
39	Мангуст	»	—	Малинина А. С.
40	Вуд	»	Малая золотая медаль	Бобров В. В.
41	Блик	»	» » »	Наумов В. А.
42	Вельген	»	» » »	Барабанов А. В.
43	Опал	»	» » »	Румянцев Е. Н.
44	Ерон	»	» » »	Щербаков Е. Г.
45	Холл	»	» » »	Воробьев В. А.
46	Лонгер	»	—	Баум А. Д.
47	Хантер	»	Малая золотая медаль	Старикова Г. В.
48	Ласкер	»	» » »	Сидоров Ю.
49	Чомбар	»	—	Баскова Т. А.

### КОБЕЛИ МЛАДШЕЙ ВОЗРАСТНОЙ ГРУППЫ

(Экспонировались 101 собака)

Экспертизу проводила судья I кат. Григорьева Л. М.

1	Альбар	Оч. хорошо	Малая золотая медаль 1-й приз	Ястребов Н. И.
2	Григ	»	Малая золотая медаль 2-й приз	Елизарова А. Ю.
3	Атэк	»	Малая золотая медаль 3-й приз	Поляков Н. П.
4	Тайфун	»	Малая золотая медаль 4-й приз	Медведев Г. Е.
5	Вархан	»	Малая золотая медаль 5-й приз	Скурат Л. В.

Место, занятое на ринге	Кличка	Оценка	Награда			Владелец
6	Зумбо	Оц. хорошо	Малая	золотая	медаль	Нужина Н. Л.
7	Рид	»	Малая	золотая	медаль	Терентьев В. Н.
8	Пит	»	Малая	золотая	медаль	Квятковская Н. Н.
9	Ларс	»	Малая	золотая	медаль	Циганова Т. А.
10	Рогдай	»	Малая	золотая	медаль	Курочкин К. Н.
11	Екс	»	Малая	золотая	медаль	Лючас А. В.
12	Лой	»	»	»	»	Румянцева В. П.
13	Икар	»	»	»	»	Харсон О. И.
14	Фраг	»	»	»	»	Иванова Н. Г.
15	Табу	»	»	»	»	Чечулин В. Н.
16	Фред II	»	»	»	»	Исакова М. И.
17	Торец	»	»	»	»	Файнбург М. С.
18	Жиган	»	»	»	»	Лебедева Т. А.
19	Дарун	»	»	»	»	Паянин Н. П.
20	Брэк	»	»	»	»	Иванов З. Ф.
21	Тигран	»	»	»	»	Зайцев В. М.
22	Эрут	»	»	»	»	Зубанов Ю. А.
23	Тунгур	»	»	»	»	Семенов Ю. Т.
24	Бархат	»	»	»	»	Петрушихина А. А.
25	Циклон	»	»	»	»	Пантов Ю. Е.
26	Резо	»	»	»	»	Цируль Э. Л.
27	Негус	»	»	»	»	Тонтегоф К. П.
28	Люгар	»	»	»	»	Губарева Е. И.
29	Эрго	»	»	»	»	Плиенко Н. А.
30	Шалун	»	»	»	»	Туранский М. Д.
31	Пегас	»	»	»	»	Еловский Л. А.
32	Хорал	»	»	»	»	Герасименко Н. А.
33	Бунар	»	»	»	»	Зеленый С. В.
34	Вальви	»	»	»	»	Ефимова Т. С.
35	Бичо	»	»	»	»	Мачерет Н. А.
36	Жером	»	»	»	»	Пелевин М. П.

Место, занятое на ринге	Кличка	Оценка	Награда			Владелец
37	Март	Оч. хорошо	Малая	золотая	медаль	Глеговский Б. А.
38	Фок	»	»	»	»	Бобков Ю. А.
39	Шпар	»	»	»	»	Тамадаев Р. Н.
40	Фред	»	»	»	»	Брагин О. Л.
41	Цитрон	»	»	»	»	Лебедева Л. С.
42	Шамбор	»	»	»	»	Орлов Л. М.
43	Жерар	»	»	»	»	Вилижанан
44	Цыган	»	»	»	»	Шувалова Т. В.
45	Бард II	»	»	»	»	Федоров А. В.
46	Цион	»	»	»	»	Розов Я. Е.
47	Мухтар	»	»	»	»	Кононов Л. В.
48	Кайрат	»	»	»	»	Золотилин А. В.
49	Немо ф. Шлосс	»	»	»	»	Квашнин О. В.
50	Чейз-Бенто	»	»	»	»	Хаханов Г. И.
51	Ирон	»	»	»	»	Антонов А. С.
52	Окленд	»	»	»	»	Слозина И. Г.
53	Гвидон	»	»	»	»	Савельев С. Б.
54	Дэнур	»	»	»	»	Леонов Ю. А.
55	Юфей	»	»	»	»	Латрукин И. Б.
56	Янус	»	»	»	»	Салькова Т. А.
57	Цимбал	»	»	»	»	Ловков А. А.
58	Агат	»	»	»	»	Жулин А. Н.
59	Френд	»	»	»	»	Кулаков А. В.
60	Еркут	»	»	»	»	Алексеева М. Н.
61	Лангер	»	»	»	»	Раскина Т. И.
62	Фэнди	»	»	»	»	Монсева Р. А.
63	Зейдар	»	»	»	»	Юзихина А. Б.
64	Заяр	»	»	»	»	Чуватов В. А.
65	Энхур	»	»	»	»	Леоневич А. А.
66	Экбар	»	»	»	»	Андреева Е. А.
67	Ухтар	»	»	»	»	Сидорова В. С.
68	Ирвинш	»	»	»	»	Силин Б. Я.
69	Ярс	»	»	»	»	Бубнов Ю. В.



Место, занятое на ринге	Кличка	Оценка	Награда	Владелец
70	Хорт	Оч. хорошо	Малая золотая медаль	Рышков Ю. П.
71	Ярг	»	» » »	Абрамсон Л. М.
72	Прус	»	» » »	Рябишин В. Ф.
73	Ферри	»	» » »	Углов Ф. Г.
74	Жак	»	» » »	Иванов А. Н.
75	Кузен	»	» » »	Мартынихин А. В.
76	Шарден	»	» » »	Бедеров И. Я.
77	Жуигар	»	» » »	Ефимов В. И.
78	Эрат	»	» » »	Кора Л. В.
79	Цезарь	»	» » »	Яковлев В. В.
80	Ларат	»	» » »	Чистяков Д. Ю.
81	Ечхан	»	» » »	Иванов Л. И.
82	Ишвар	»	» » »	Сениченков Ю. Б.
83	Хром	»	» » »	Сдобникова И. М.
84	Шарон	»	» » »	Минин Н. Н.
85	Ижор	»	» » »	Офман М. И.
86	Куар	»	» » »	Цветков Б. А.

### СУКИ СТАРШЕЙ ВОЗРАСТНОЙ ГРУППЫ

(Экспонировались 67 собак)

Экспертизу проводила судья Респ. кат. **Собещук О. М.**

1	Кача	Отлично	Победитель выставки Большая золотая медаль 1-й приз	Куракина Л. А.
2	Штэрна	»	Большая золотая медаль 2-й приз	Никольская-Мицевич Л. Г.
3	Гирса	»	Большая золотая медаль 3-й приз	Сундуков В. А.
4	Мацелла	»	Большая золотая медаль 4-й приз	Боборыкина Е. Н.
5	Хани	»	Большая золотая медаль 5-й приз	Леонтьев В. Е.
6	Чареца	»	Большая золотая медаль 6-й приз	Роднонова А.
7	Сарда	»	Большая золотая медаль 7-й приз	Михайлова И. Ф.
8	Карина	»	—	Кашкарова Г. А.

Место. занятое на ринге	Кличка	Оценка	Награда			Владелец
9	Тавра	Оч. хорошо	Малая	золотая	медаль	Юхинова Л. Г.
10	Багира	»	»	»	»	Петрова Л. П.
11	Шарлотта	»	»	»	»	Тилли Ю. С.
12	Мариолла	»	»	»	»	Топилина Н. К.
13	Тальма	»	»	»	»	Сторублевцев В. В.
14	Грилли	»	»	»	»	Филиппов А. И.
15	Альфа	»	»	»	»	Самохина В. П.
16	Дэзи	»	»	»	»	Оскерко Ж. В.
17	Шуста	»	»	»	»	Харченко В. В.
18	Кинса	»		—		Бакалеев Ю. П.
19	Итана	»	Малая	золотая	медаль	Душницкая Л.
20	Флорес	»	»	»	»	Винокуров Ю. М.
21	Сайда	»	»	»	»	Усачев С. А.
22	Сарта	»	»	»	»	Соколова А. П.
23	Айрин-Анда	»	»	»	»	Калмыкова И. П.
24	Нерика	»	»	»	»	Нестеренков М. Р.
25	Фалли	»	»	»	»	Щеглова Л. С.
26	Мадлен	»	»	»	»	Севастьянов В. А.
27	Верн	»	»	»	»	Виноградова Л. А.
28	Чилеста	»	»	»	»	Волкова О. А.
29	Ильта	»	»	»	»	Прудников Г. И.
30	Рамп	»	»	»	»	Боев П. И.
31	Ханетта	»	»	»	»	Семикин
32	Гигта	»	»	»	»	Чертилина Е. В.
33	Сибелла	»	»	»	»	Белан Д. И.
34	Ушита	»		—		Митин К. П.
35	Дымка	»	Малая	золотая	медаль	Моцный Г. С.
36	Санди-Элли	»	»	»	»	Поляков Г. А.
37	Тосна	»	»	»	»	Зверев И. Н.
38	Парцелла	»	»	»	»	Исакова В. В.
39	Анида	»	»	»	»	Киритенок И. Г.
40	Вирчи	»		—		Мухин Л. В.
41	Айза	»		—		Шведов М. Н.

Место, занятое на ринге	Кличка	Оценка	Награда	Владелец
42	Берри	Отч. хорошо	Малая золотая медаль	Белиевская
43	Арли	»	» » »	Волочек Л. И.
44	Чезетта	»	» » »	Куракин К. К.
45	Ванда	»	» » »	Соловьев С. Б.
46	Эльба	»	» » »	Егорова Е. Н.
47	Байка	»	» » »	Соколовская М. М.
48	Чинара	»	» » »	Смолянский М. С.
49	Глада	»	» » »	Чуркин С. Н.
50	Рифма	»	» » »	Игнатъева З. И.
51	Аджи	»	» » »	Плясунов В. И.
52	Яффа	»	—	Рякин
53	Алли	»	—	Формозова Л.

### СУКИ СРЕДНЕЙ ВОЗРАСТНОЙ ГРУППЫ

(Экспонировались 92 собаки)

Экспертизу проводила судья Попова Л. Н.

1	Изида	Отлично	Большая золотая медаль 1-й приз	Школьник
2	Эрна	»	Большая золотая медаль 2-й приз	Хохлина Т. Г.
3	Кери	»	Большая золотая медаль 3-й приз	Гринько А. В.
4	Лайна	»	Большая золотая медаль 4-й приз	Воробцова Е. Г.
5	Венетта-Ода	»	Большая золотая медаль 5-й приз	Аронова Е. П.
6	Гильда	»	Большая золотая медаль 6-й приз	Ищеева Н. С.
7	Жагира	»	—	Горбатенко О. Н.
8	Оджина	»	Большая золотая медаль 8-й приз	Газнюк Т. А.
9	Карпель	»	Большая золотая медаль	Пщенко Ю. И.
10	Даза	»	» » »	Архипова А. А.
11	Итта	»	» » »	Грачева М. А.
12	Ненси	»	—	Смолинова И. М.
13	Ирма	»	Большая золотая медаль	Яиченко В. М.
14	Елга	»	» » »	Зайцева Л. Ю.

Место, занятое на ринге	Кличка	Оценка	Награда	Владелец
15	Габн	Отлично	Большая золотая медаль	Бабич
16	Харза	»	» » »	Гаврилова Ю. Ф.
17	Инга	»	—	Кузнецова Г. Я.
18	Орна	»	—	Заарман М. О.
19	Рачана	»	Большая золотая медаль	Жаворонкова Р. И.
20	Жульда	»	—	Гукайло Н. Я.
21	Дэри	»	—	Таширев Д. И.
22	Аксоль	»	Большая золотая медаль	Кузьмин В. В.
23	Глори	»	—	Гордунова М. А.
24	Гольда	»	Большая золотая медаль	Гольдфайн Н. И.
25	Шорда	»	» » »	Царева З. П.
26	Циана	»	» » »	Ершова Е. С.
27	Нярма	»	» » »	Никоноров Р. А.
28	Гильди	»	» » »	Гужавин Г. И.
29	Каринэ	»	» » »	Тер-Степанова О. А.
30	Лери	»	» » »	Сердцев П. М.
31	Тимона	»	» » »	Глинни И. С.
32	Черкиза	Оч. хорошо	Малая золотая медаль	Сахарова В. В.
33	Ори	»	—	Ерофеева Г. В.
34	Греди	«	—	Ковшова А. А.
35	Лойда	»	—	Скрипец А. Л.
36	Гайди	»	Малая золотая медаль	Федоров А. А.
37	Коста	»	» » »	Золотова И. П.
38	Инара	»	» » »	Крюков В. Р.
39	Кара	»	» » »	Голод Я. Б.
40	Ральда	»	» » »	Власов В. А.
41	Зирса	»	—	Лурье Б. С.
42	Уганда	»	Малая золотая медаль	Смирнов И. Г.
43	Норес	»	—	Романов Ю. И.
44	Неда	»	Малая золотая медаль	Матросов К. Е.
45	Тукки	»	—	Силькис М. И.
46	Хаза	»	Малая золотая медаль	Лазарева В. Н.
47	Бенси	»	» » »	Артемьева Л. В.

Место, занятое на ринге	Кличка	Оценка	Награда			Владелец
48	Тайра	Оц. хорошо	Малая	золотая	медаль	Муратов А. Н.
49	Капа	»	»	»	»	Муранов А. В.
50	Нанси	»		—		Макаров Ю. Б.
51	Искра	»		—		Кузнецова И. В.
52	Янгара	»	Малая	золотая	медаль	Рябов С. Ю.
53	Фреска	»	»	»	»	Карелина Н. Л.
54	Пица	»	»	»	»	Алексеев Ф. В.
55	Майда	»	»	»	»	Тестенева Н. И.
56	Вальта	»	»	»	»	Бойка К. И.
57	Эра	»	»	»	»	Азаматова Т. П.
58	Черна	»		—		Занкин К. П.
59	Дани	»	Малая	золотая	медаль	Вагнер Н. С.
60	Цишия	»	»	»	»	Заводчикова М. Д.
61	Юшика	»	»	»	»	Салов Н. Е.
62	Када	»	»	»	»	Соловьев М. М.
63	Марула	»	»	»	»	Шиббаев А. В.
64	Найда	»	»	»	»	Суворов Ю. И.
65	Тайда	»	»	»	»	Юрков Ю. Г.
66	Тальва	»		—		Боровин
67	Кенни	»		—		Балакина Н. В.
68	Зарелла	»		—		Никаноров В. В.
69	Ляна	»	Малая	золотая	медаль	Дьяконов И. А.
70	Ярви	»	»	»	»	Веселова Г. П.
71	Мэм	»		—		
72	Неля	»		—		Сазанов П. С.
73	Флери	»		—		Бсленькая М. А.
74	Хитти	»	Малая	золотая	медаль	Пунга П. В.
75	Домби	»	»	»	»	Бложенков В. Г.
76	Олика	»		—		Павлов Г. П.
77	Дюна	»	Малая	золотая	медаль	Лнапьева Т. В.
78	Дэя	»	»	»	»	Лосик И. В.

Место, занятое на ринге	Кличка	Оценка	Награда	Владелец
-------------------------	--------	--------	---------	----------

СУКИ МЛАДШЕЙ ВОЗРАСТНОЙ ГРУППЫ

(Экспонировались 114 собак)

Экспертизу проводила судья I кат. Попова Л. К.

1	Фрезн	Оч. хорошо	Малая золотая медаль 1-й приз	Морятов В. И.
2	Патти	»	Малая золотая медаль 2-й приз	Сергеев А. Л.
3	Цайга	»	Малая золотая медаль 3-й приз	Степанов А. Л.
4	Ярза	»	Малая золотая медаль 4-й приз	Шлокова З. Ю.
5	Золли	»	Малая золотая медаль 5-й приз	Лаврентьев К. К.
6	Фари	»	Малая золотая медаль 6-й приз	Нусимович А. Г.
7	Сальва	»	Малая золотая медаль 7-й приз	Подоляк Е. В.
8	Файта-Дэзи	»	Малая золотая медаль 8-й приз	Пихтилев М. Х.
9	Хиша	»	Малая золотая медаль 9-й приз	Григорьева Л. А.
10	Саяна	»	Малая золотая медаль 10-й приз	Никитин И. П.
11	Пумара	»	Малая золотая медаль	Головлева В. И.
12	Тайя	»	» » »	Раутштейн Ю. С.
13	Туска	»	» » »	Иванова Н. Л.
14	Мирта	»	» » »	Матвеев В. Г.
15	Ронда	»	» » »	Васильев С. И.
16	Тери	»	» » »	Власова А. Н.
17	Атика	»	» » »	Бианки В. Л.
18	Моряна	»	» » »	Тращенко Л. Н.
19	Сюзетта	»	» » »	Комарова Е. В.
20	Хинди	»	» » »	Соколова А. П.
21	Чижуля	»	» » »	Исаева Н. В.
22	Рида	»	» » »	Чашечкин В. Т.
23	Зирда	»	» » »	Локтев М. А.
24	Шени	»	» » »	Тимофеев А. Н.
25	Жульбина	»	» » »	Трофимова Н. И.

Место, занятое на ринге	Кличка	Оценка	Награда			Владелец
26	Санта	Оц. хорошо	Малая	золотая	медаль	Монастырский С. С.
27	Лисси	»	»	»	»	Оржаников В. С.
28	Виринея	»	»	»	»	Стефанцев В. И.
29	Пеги	»	»	»	»	Державин В. И.
30	Брига	»	»	»	»	Шамарин А. Б.
31	Гроза	»	»	»	»	Шаткова Т. М.
32	Рен	»	»	»	»	Самохин В. И.
33	Бальда	»	»	»	»	Щеглова Н. В.
34	Прайга	»	»	»	»	Фомин В. И.
35	Бэнга	»	»	»	»	Колосов Н. И.
36	Радха	»	»	»	»	Смирнова Л. А.
37	Ястра	»	»	»	»	Племянова Т. А.
38	Занна	»	»	»	»	Соколова Г. П.
39	Ассоль	»	»	»	»	Севечихина Г. С.
40	Жизель	»	»	»	»	Трапезникова И. М.
41	Габн	»	»	»	»	Зернова С. В.
42	Зая	»	»	»	»	Иванова Т. С.
43	Урзала	»	»	»	»	Штайнмиллер М. С.
44	Инесса	»	»	»	»	Романов Н. С.
45	Эда	»	»	»	»	Семенов В. Г.
46	Хинга	»	»	»	»	Румянцева О. Н.
47	Кэри	»	»	»	»	Травкин М. М.
48	Эллада	»	»	»	»	Королева В. А.
49	Зейна	»	»	»	»	Инякин Л. Ф.
50	Мелига	»	»	»	»	Шилова М. В.
51	Томика	»	»	»	»	Яковлева А. Г.
52	Жерара	»	»	»	»	Степанова В. И.
53	Багера	»	»	»	»	Семенов А. А.
54	Банум	»	»	»	»	Бабачев Г. В.
55	Юшга	»	»	»	»	Лукичев Н. Г.
56	Гайнара	»	»	»	»	Исакова Т. Ю.
57	Тэга	»	»	»	»	Беликова А. П.
58	Кальма	»	»	»	»	Коган И. Ф.

Место, занятое на ринге	Кличка	Оценка	Награда	Владелец
59	Кари	Оч. хорошо	Малая золотая медаль	Левандовский А. В.
60	Вирга	»	» » »	Бельник Л. А.
61	Кашни	»	» » »	Савельева О. А.
62	Руза	»	» » »	Щербаков В. И.
63	Барра	»	» » »	Хрусталеv С. М.
64	Шерна	»	» » »	Сиротин В. Л.
65	Жаклэ	»	» » »	Молчанова Н. Г.
66	Вишта	»	» » »	Горнаго В. И.
67	Приска	»	» » »	Грядинский К.
68	Яна	»	» » »	Федулов В. Н.
69	Эгра	»	» » »	Бороданкова О. А.
70	Ютта	»	» » »	Демина О. А.
71	Хлора	»	» » »	Чумаков М. А.
72	Кенна	»	» » »	Зайцева Е. Г.
73	Брента	»	» » »	Просвирищии Ю. К.
74	Церера	»	» » »	Алексеев Ю. И.
75	Тинора	»	» » »	Зайцев В. П.

### КАВКАЗСКАЯ ОВЧАРКА

#### КОБЕЛИ СТАРШЕЙ ВОЗРАСТНОЙ ГРУППЫ

(Экспонировались 11 собак)

Экспертизу проводил судья **Попов Н. И.**

1	Авгур-Алаш	Отлично	Большая золотая медаль Приз	Питомник
2	Рустам	»	Большая золотая медаль	Питомник
3	Енисей	»	» » »	Жолнерук В. И.
4	Уран	»	» » »	Питомник
5	Руби	Оч. хорошо	Малая золотая медаль	Питомник
6	Кондор	»	» » »	Кацнельсон В. Э.

#### КОБЕЛИ СРЕДНЕЙ ВОЗРАСТНОЙ ГРУППЫ

(Экспонировались 5 собак)

Экспертизу проводил судья **Попов Н. И.**

1	Арно	Оч. хорошо	Малая золотая медаль Приз	Питомник
2	Варс	»	Малая золотая медаль	Питомник



Место, занятое на ринге	Кличка	Оценка	Награда	Владелец
3	Арбат	Оч. хорошо	Малая золотая медаль	Питомник
4	Арзан	»	» » »	Питомник

**КОБЕЛИ МЛАДШЕЙ ВОЗРАСТНОЙ ГРУППЫ**  
(Экспонировались 4 собаки)

Экспертизу проводил судья **Попов Н. И.**

1	Гурджи	Оч. хорошо	Малая золотая медаль Приз	Питомник
2	Темир	»	Малая золотая медаль	Орехов А. А.
3	Рам	»	» » »	Киселева Т. В.

**СУКИ СТАРШЕЙ ВОЗРАСТНОЙ ГРУППЫ**  
(Экспонировалось 11 собак)

Экспертизу проводил судья Всесоюзн. кат. **Чернышев Н. И.**

1	Джина	Отлично	—	Бирюлин Л. А.
2	Сарга	»	Большая золотая медаль 2-й приз	Питомник
3	Урза	»	Большая золотая медаль 3-й приз	Питомник
4	Гана	Оч. хорошо	Малая золотая медаль	Питомник
5	Жулька	»	—	Фельдман Г. Б.
6	Анза	»	Малая золотая медаль	Питомник
7	Арза	»	» » »	Питомник
8	Жеки	»	» » »	Трунев Б. Ф.
9	Джуди	»	—	Парфенова Л. И.
10	Вега	»	—	Грищенко С. Л.

**СУКИ СРЕДНЕЙ ВОЗРАСТНОЙ ГРУППЫ**  
(Экспонировались 3 собаки)

1	Вега	Отлично	Большая золотая медаль	Питомник
2	Калифа	Оч. хорошо	—	Лебедев И. П.
3	Бирма	»	Малая золотая медаль	Питомник

**СУКИ МЛАДШЕЙ ВОЗРАСТНОЙ ГРУППЫ**  
(Экспонировались 5 собак)

1	Грея	Оч. хорошо	Малая золотая медаль Приз	Питомник
2	Ронда	»	Малая золотая медаль	Кузнецов В. Ф.
3	Тапа	»	» » »	Соболев А. Г.

**СРЕДНЕАЗНАТСКАЯ ОВЧАРКА****КОБЕЛИ СТАРШЕЙ ВОЗРАСТНОЙ ГРУППЫ**

(Экспонировались 3 собаки)

Экспертизу проводил судья **Попов Н. И.**

1	Алтай	Отлично	Большая золотая медаль Приз	Питомник
2	Азард	»	—	Корзухина Г. П.
3	Варе	Оч. хорошо	Малая золотая медаль	Питомник

**КОБЕЛИ СРЕДНЕЙ ВОЗРАСТНОЙ ГРУППЫ**

(Экспонировалась 1 собака)

1	Кабир	Оч. хорошо	Малая золотая медаль	Питомник
---	-------	------------	----------------------	----------

**КОБЕЛИ МЛАДШЕЙ ВОЗРАСТНОЙ ГРУППЫ**

(Экспонировались 2 собаки)

1	Леший	Оч. хорошо	Малая золотая медаль	Семенушкина К. В.
---	-------	------------	----------------------	-------------------

**СУКИ СТАРШЕЙ ВОЗРАСТНОЙ ГРУППЫ**

(Экспонировалась 1 собака)

Экспертизу проводил судья Всесоюз. кат. **Чернышев Н. Н.**

1	Рона	Оч. хорошо	—	Игрунов А. Д.
---	------	------------	---	---------------

**СУКИ СРЕДНЕЙ ВОЗРАСТНОЙ ГРУППЫ**

(Экспонировались 3 собаки)

1	Келиш	Отлично	Большая золотая медаль Приз	Питомник
2	Канора	Оч. хорошо	Малая золотая медаль	Дризовский М.
3	Кема	»	» » »	Александров В. Б.

**ЧЕРНЫЙ ТЕРЬЕР****КОБЕЛИ СТАРШЕЙ ВОЗРАСТНОЙ ГРУППЫ**

(Экспонировались 9 собак)

Экспертизу проводила судья Респ. кат. **Рикман М. Л.**

1	Антеи	Отлично	Победитель выставки 1970 г. Большая золотая медаль 1-й приз	Балинская Н. Г.
2	Аякс	Отлично	Большая золотая медаль	Киреева М. А.
3	Скиф	»	» » »	Сиротина Ю. Н.

Место, занятое на ринге	Классика	Оценка	Награда	Владелец
4	Карай	Отлично	Большая золотая медаль	Антифеев А. Б.
5	Чап	»	—	Рыкова Т. В.
6	Гоша	Оч. хорошо	Малая золотая медаль	Каморник В. Е.
7	Гирей	»	» » »	Эркин А. Г.
8	Рыжий	»	» » »	Воробьев К. И.
9	Грайт	»	» » »	Дмитриев А. П.

### КОБЕЛИ МЛАДШЕЙ ВОЗРАСТНОЙ ГРУППЫ

(Экспонировались 8 собак)

Экспертизу проводил судья Кольчатов В. А.

1	Хини	Оч. хорошо	Малая золотая медаль 1-й приз	Юнгер А. Н.
2	Байс	»	Малая золотая медаль	Аверин Е. П.
3	Викниг	»	» » »	Качуровский Л. Г.
4	Вист	»	» » »	Грекова Е. М.
6	Чард-Хан	»	» » »	Аспис Г. И.
6	Борей	»	» » »	Епихин Е. А.
7	Фома	»	» » »	Кондратенко Б. Н.
8	Джафар	»	» » »	Морев Г. Г.

### СУКИ СТАРШЕЙ ВОЗРАСТНОЙ ГРУППЫ

(Экспонировались 8 собак)

Экспертизу проводила судья Респ. кат. Рикман М. Л.

1	Китри	Отлично	Победитель выставки 1970 г. Большая золотая медаль 1-й приз	Новожилов Ю. К.
2	Айна	«	» » »	Шендерович М. П.
3	Ариша	»	» » »	Гаврильчик А. С.
4	Рокса	«	» » »	Миронов А. П.
5	Руза	Оч. хорошо	—	Дойникова Т.
6	Гера	»	—	Монастырская Т. И.
7	Ариш	»	—	Гулецкая Н. Н.

Место, занятое на ринге	Кличка	Оценка	Награда	Владелец
-------------------------	--------	--------	---------	----------

### СУКИ СРЕДНЕЙ ВОЗРАСТНОЙ ГРУППЫ

(Экспонировались 2 собаки)

1	Рица	Оч. хорошо	Малая золотая медаль	Кузнецов И. Б.
---	------	------------	----------------------	----------------

### СУКИ МЛАДШЕЙ ВОЗРАСТНОЙ ГРУППЫ

(Экспонировались 10 собак)

Экспертизу проводил судья Кольчатов В. А.

1	Вента	Оч. хорошо	Малая золотая медаль 1-й приз	Тафеев Г. М.
2	Даша	»	Малая золотая медаль	Бауэрберг М. К.
3	Дара	»	» » »	Петушкина Е. В.
4	Бета	»	» » »	Гаген-Торн В. А.
5	Баря	»	» » »	Богорад А. А.
6	Фор-Жана	»	» » »	Сергеева Е. А.

### КОЛЛИ

#### КОБЕЛИ СТАРШЕЙ ВОЗРАСТНОЙ ГРУППЫ

(Экспонировались 24 собаки)

Экспертизу проводила судья Респ. кат. Егорова Н. К.

1	Чарвэл	Отлично	Победитель выставки 1970 г. Большая золотая медаль 1-й приз	Ленц Е. А.
2	Маджар	»	Большая золотая медаль 2-й приз	Гурьянов А. В.
3	Джин Граф	»	Большая золотая медаль	Рысс А.
4	Джин Гранд	»	Большая золотая медаль	Волов В. В.
5	Чомби	»	« « «	Пикус Л. А.
6	Сэт Сандр	»	» » »	Метельская М. М.
7	Локс	»	» » »	Дергунова Т. В.
8	Глэд Хемфри	»	» » »	Кузнецов А. Ю.
9	Лайгун	»	» » »	Иванова К. К.
10	Алдан	Оч. хорошо	Малая золотая медаль	Сивакова И. П.
11	Глэд Хэльф	»	» » »	Семенова Н. А.

Место, занятое на ринге	Кличка	Оценка	Награда	Владелец
12	Ахилл	Оч. хорошо	—	Михайлова В. Ф.
13	Эльстер	»	Малая золотая медаль	Дубова М. М.
14	Найт	»	—	Горбачева И. М.
15	Лайт Азара	»	—	Денке В. Е.
16	Удлиц	»	Малая золотая медаль	Монеева Л. В.
17	Викар	»	» » »	Позднюкова Л. Б.
18	Алтай	»	» » »	Кирко Л. А.
19	Уэльс	»	—	Куров И. А.
20	Лорсен	»	—	Семенова Л. А.
21	Хилон	»	—	Батыгина Г. А.
22	Юртис	»	—	Левешкина Т. В.
23	Чезар	»	Малая золотая медаль	Волошин А. И.

### КОБЕЛИ СРЕДНЕЙ ВОЗРАСТНОЙ ГРУППЫ

(Экспонировались 27 собак)

Экспертизу проводила судья Респ. кат. Егорова Н. К.

1	Джейер	Отлично	Большая золотая медаль 1-й приз	Зверева О. Н.
2	Индж	»	Большая золотая медаль 2-й приз	Воробейчиков А. В.
3	Керрисон	»	—	Гурьев И. М.
4	Иртыш	»	Большая золотая медаль	Лукашенко Т. М.
5	Миральд	»	» » »	Житникова Л. И.
6	Шандак	»	» » »	Григорьев В. А.
7	Шауго	Оч. хорошо	—	Быстров Ю. В.
8	Юкар	»	Малая золотая медаль	Петцель В. А.
9	Лайкар	»	» » »	Игнатьев Р. Н.
10	Инуан	»	» » »	Луцакова Т. М.
11	Пиар	»	» » »	Коршунов А. В.
12	Пигир	»	» » »	Богданова Т. В.
13	Лайнор	»	» » »	Андрюшина Е. Б.
14	Индус	»	« « «	Васильев С. А.
15	Зиграй	»	« « «	Скрипников Р. Г.
16	Шалим	»	» » »	Исполатов Г. Н.

Место, занятое на ринге	Кличка	Оценка	Награда	Владелец
17	Ирсен	Оч. хорошо	Малая золотая медаль	Левая Е. В.
18	Мирлан	»	» » »	Королева Т. И.
19	Бартен	»	» » »	Моносков Б. М.
20	Бард	»	—	Егоров С. А.
21	Неман	»	Малая золотая медаль	Парфенов Е. М.
22	Хлотер-Бой	»	» » »	Сорокина Н. И.
23	Бриг	»	—	Терентьева Г. Н.

### КОБЕЛИ МЛАДШЕЙ ВОЗРАСТНОЙ ГРУППЫ

(Экспонировались 14 собак)

Экспертизу проводила судья Петропавлова М. К.

1	Гаррис	Оч. хорошо	Малая золотая медаль 1-й приз	Сакович С. Ф.
2	Тэрвэл	»	Малая золотая медаль 2-й приз	Киреев М. А.
3	Мурен	»	Малая золотая медаль	Мокрова О. П.
4	Тагор	»	» » »	Дьяконова Л. И.
5	Удгар	»	» » »	Шкандт И. М.
6	Шенгри	»	» » »	Ландберг А. В.
7	Шуэлл	»	» » »	Степанова Л. В.
8	Мунтар	»	» » »	Иванова
9	Ягвар	»	» » »	Меняева Е. В.
10	Нархан	»	» » »	Мельшин

### СУКИ СТАРШЕЙ ВОЗРАСТНОЙ ГРУППЫ

(Экспонировались 36 собак)

Экспертизу проводила судья Респ. кат. Родионова С. В.

1	Харти	Отлично	Победитель выставки 1970 г. Большая золотая медаль 1-й приз	Моисеева Л. В.
2	Чукки	»	Большая золотая медаль 2-й приз	Камышанова Л.
3	Джин Гарли	»	Большая золотая медаль 3-й приз	Тумашова Э. В.
4	Дерика	»	Большая золотая медаль	Егорова Н. К.

Место, Медаль на ринге	Кличка	Оценка	Награда	Владелец
5	Чейн	Отлично	Большая золотая медаль	Соколова Т. В.
6	Дор Айлин	»	» » »	Модеров А. А.
7	Бейра	»	» » »	Шкир Л. С.
8	Джигримма	»	—	Яковлев В. Г.
9	Нера	Оч. хорошо	—	Забродина Г. В.
10	Джин Ги- найт	»	—	Яновская Г. П.
11	Эльлона	»	Малая золотая медаль	Жукова И. Т.
12	Даджи	»	» » »	Горчакова В. М.
13	Джин Глэдис	»	» » »	Васильева Е. А.
14	Лян Легран	»	—	Грекова Н. А.
15	Ольги	»	—	Лисовская Н. А.
16	Джем Аида	»	Малая золотая медаль	Расторопова Л. Б.
17	Хильдени	»	» » »	Киккас А. А.
18	Пинта	»	» » »	Иванов Ю. В.
19	Габн	»	—	Писарев В. Ю.
20	Десси	»	Малая золотая медаль	Иванова А. В.
21	Чиана	»	» » »	Протченко
22	Уника	»	» » »	Соболев Л. В.
23	Дитта	Оч. хорошо	» » »	Петров Д. В.
24	Чакки	»	» » »	Ярин В. Г.
25	Джин Грелли	»	—	Чежин Д. И.
26	Арбелла	»	Малая золотая медаль	Веселова М. М.
27	Улненька	»	» » »	Фролова И. Г.
28	Джулия	»	—	Луқьянцева В. Л.
29	Юлотта	»	Малая золотая медаль	Суменков М. И.
30	Донга	»	» » »	Воденко В. Н.
31	Джин Грина	»	» » »	Соболева Е. И.
32	Юнетта	»	» » »	Иванов Б. В.
33	Пихта	«	—	Райгородский Ю. Н.
34	Ольвия	»	Малая золотая медаль	Маевский Л. И.

Место, занятое на ринге	Кличка	Оценка	Награда	Владелец
-------------------------	--------	--------	---------	----------

### СУКИ СРЕДНЕЙ ВОЗРАСТНОЙ ГРУППЫ

(Экспонировались 31 собака)

Экспертизу проводила судья **Феленковская И. В.**

1	Миканта	Отлично	Большая золотая медаль 1-й приз	Зарембо Т. В.
2	Сайна	»	Большая золотая медаль 2-й приз	Бандейкина Е. К.
3	Джесси	»	Большая золотая медаль	Крупницкая Л. А.
4	Джейра	»	» » »	Кротова Л. А.
5	Нерли	»	—	Шевченко Е. П.
6	Прэн	»	—	Тарасов Г. В.
7	Юкка	»	Большая золотая медаль	Потапенкова Н. В.
8	Югда	»	» » »	Фаустова К. М.
9	Гаризэль	»	» » »	Пронина З. И.
10	Гарджи	»	» » »	Кострова Л. П.
11	Мигарэт	Оч. хорошо	Малая золотая медаль	Васильева И. Д.
12	Шардэ	»	—	Юшкевич Е. И.
13	Инга	»	Малая золотая медаль	Ефимова Н. Л.
14	Барни	»	» » »	Скворцова Г. А.
15	Чойси	»	» » »	Козлова Г. А.
16	Тольди	»	» » »	Ральцевич-Андреева
17	Грэйс Млада	»	—	Полева Е. М.
18	Зигги	»	Малая золотая медаль	Рябова М. С.
19	Брикси	»	» » »	Марченкова Н. С.
20	Прлотта	»	» » »	Алексеева А.
21	Кери-Кари	»	» » »	Дницман А. В.
22	Келли	»	—	Витковская И. В.
23	Шаданери	»	Малая золотая медаль	Кузнецова Г. П.
24	Шаранта	»	» » »	Харитонов А. С.
25	Юкри	»	—	Щеглов Ю. Н.
26	Барита	»	Малая золотая медаль	Злобина А. И.



Место, занятое на ринге	Кличка	Оценка	Награда	Владелец
27	Шельда	Оч. хорошо	—	Суворова О. Д.
28	Лайчи	»	—	Коновалов Б. А.
29	Шанита	»	—	Задорожченко М. О.

### СУКИ МЛАДШЕЙ ВОЗРАСТНОЙ ГРУППЫ

(Экспонировались 24 собаки)

Экспертизу проводила судья Саминина И. А.

1	Лекорда	Оч. хорошо	Малая золотая медаль 1-й приз	Никитина
2	Ленора	»	Малая золотая медаль 2-й приз	Попова О. А.
3	Зальфи	»	Малая золотая медаль	Кузьмин Г. Н.
4	Тайма	»	» » »	Слоним М. Н.
5	Нарика	»	» » »	Байков А. В.
6	Шунгари	»	» » »	Полещук Л. М.
7	Таура	»	» » »	Балашева И. Ю.
8	Лейдис	»	» » »	Касаткина Н. Ю.
9	Арона	»	» » »	Тихомирова М. Н.
10	Ягира	»	» » »	Лосев А. О.
11	Галлтри	»	» » »	Либерман Г. К.
12	Музетта	»	» » »	Колбатов В. В.
13	Унгари	»	» » »	Додеус Э. Ф.
14	Урика	»	» » »	Чумаков И. И.
15	Бейнора	»	» » »	Андреева Е. П.
16	Шуэри	»	» » »	Стеланова Г. В.
17	Арма	»	» » »	Спиридонов А. Н.
18	Шуарда	»	» » »	Попова Н. А.
19	Шуэлла	»	» » »	Муравьева В. В.
20	Уолли	»	» » »	Борский А. Б.
21	Зарембина	»	» » »	Середова В. Н.
22	Гиола	»	» » »	Лапекин В. С.

Место, занятое на ринге	Кличка	Оценка	Награда	Владелец
-------------------------	--------	--------	---------	----------

### БОКСЕРЫ

#### КОБЕЛИ СТАРШЕЙ ВОЗРАСТНОЙ ГРУППЫ

(Экспонировались 24 собаки)

Экспертизу проводила судья I кат. Лапландская К. П.

1	Хаген	Отлично	Победитель выставки 1970 года Большая золотая медаль 1-й приз	Боровик В.
2	Орлон	»	Большая золотая медаль 2-й приз	Ганзон Н. К.
3	Цонни	»	—	Коток И. Я.
4	Жгур	»	Большая золотая медаль	Скипа М. Б.
5	Юпак II	»	» » »	Рыбин В. А.
6	Кинго	»	» » »	Некраш И. Л.
7	Манфред	»	» » »	Дмитриева Н. В.
8	Нольд	»	» » »	Флейшер Г. Д.
9	Юкон II	»	» » »	Устименко М. К.
10	Антей	»	» » »	Солозובה О. Ф.
11	Ункас	»	—	Высотский В. К.
12	Ючар II	»	Большая золотая медаль	Фирсов Г. Т.
13	Санди	»	» » »	Макарова Д. И.
14	Зембо	»	Большая золотая медаль	Гурфинкель В. А.
15	Кальман	»	» » »	Аксенова Л. К.
16	Эрдан	»	—	Мирошок Е. П.
17	Халиф	»	Большая золотая медаль	Бренчева Л. В.
18	Юкчи	Оч. хорошо	Малая золотая медаль	Постников В. М.
19	Церги	»	—	Кириллов Б. М.
20	Уран	»	Малая золотая медаль	Бурмистрова А. Г.
21	Натан	»	—	Керштейн
22	Хаджар	»	Малая золотая медаль	Сафронова С. И.
23	Зураб II	»	—	Колье С. Л.
24	Бони	»	Малая золотая медаль	Рысина Л. М.

Место, занятое на ринге	Кличка	Оценка	Награда	Владелец
-------------------------	--------	--------	---------	----------

### КОБЕЛИ СРЕДНЕЙ ВОЗРАСТНОЙ ГРУППЫ

(Экспонировались 19 собак)

Экспертизу проводил судья I кат. Молчанов Д. Н.

1	Четто	Отлично	Большая золотая медаль 1-й приз	Баранов А. В.
2	Янгэ	»	Большая золотая медаль 2-й приз	Буданов Г. Ф.
3	Жан-Поль	»	—	Степанова А. В.
4	Эдлер	»	Большая золотая медаль	Свербилов Ж. М.
5	Лайт	»	—	Антонов Г. Н.
6	Нисайд	Оч. хорошо	—	Мандель С. А.
7	Егри	»	Малая золотая медаль	Смолев Б. В.
8	Эвальд	»	» » »	Густов А. В.
9	Шейк	»	» » »	Овчинникова Г. В.
10	Ечап	»	—	Бубнова Е. Е.
11	Зекн-Хан	«	—	Хайритдинов Р. К.
12	Грауи	»	Малая золотая медаль	Сезько Г. С.
13	Бинго	»	—	Солодухин Д. М.
14	Эрмит	»	Малая золотая медаль	Васильев Ю. В.

### КОБЕЛИ МЛАДШЕЙ ВОЗРАСТНОЙ ГРУППЫ

(Экспонировалось 30 собак)

Экспертизу проводила судья I кат. Сеницкая Л. С.

1	Урчи	Оч. хорошо	Малая золотая медаль 1-й приз	Островский Н. А.
2	Целлур	»	Малая золотая медаль 2-й приз	Борисков Е. М.
3	Майран	»	Малая золотая медаль	Чупин С. А.
4	Фантом	»	» » »	Бруштейн Б. В.
5	Фламбо	»	» » »	Владимиров М. И.

Место занятия на ринге	Класска	Оценка	Награда			Владелец
			Малая	золотая	медаль	
6	Фракс	Отлично	Малая	золотая	медаль	Кочкина Н. И.
7	Нарт	»	»	»	»	Кривцова Л. И.
8	Фай	»	»	»	»	Спирidonov Л. И.
9	Флинт	»	»	»	»	Успенская Г. В.
10	Нергиз	»	»	»	»	Суперини А. Л.
11	Цитон	»	»	»	»	Голубецкая З. А.
12	Пикар	»	»	»	»	Кудряшов В. А.
13	Понга	»	»	»	»	Васин В. В.
14	Рамиз	»	»	»	»	Соколова Л. С.
15	Астор	»				Антонов А. В.
16	Цумаго	»	Малая	золотая	медаль	Морозов В. А.
17	Ориетт	»	»	»	»	Залкиндер Р. Н.
18	Цергер	»	»	»	»	Сидни П. И.
19	Сатар	»	»	»	»	Павловская Е. Т.
20	Салгир	»	»	»	»	Зеленкова В. К.
21	Шураб	»	»	»	»	Меркулова А. С.
22	Фабий	»	»	»	»	Большова И. В.
23	Пирам	»	»	»	»	Буравцев Л. М.
24	Пиллар	»	»	»	»	Оссовский Д. С.
25	Мармыш	»	»	»	»	Персинни В. М.

### СУКИ СТАРШЕЙ ВОЗРАСТНОЙ ГРУППЫ

(Экспонировались 33 собаки)

Экспертизу проводила судья **Кольчатова О. В.**

1	Яня	Отлично	Победитель выставки 1970 года Большая золотая медаль 1-й приз	Буровцева М. П.
2	Ясма	»	Большая золотая медаль 2-й приз	Аверичева Г. Н.
3	Яза	»	Большая золотая медаль 3-й приз	Азанчевская А. Я.

Место, занятое на ринге	Кирка	Оценка	Награда	Владелец
4	Нога	Отлично	—	Заостровский Ю. А.
5	Нольда	»	Большая золотая медаль	Климова Н. Б.
6	Жекса	»	» » »	Стародубцев М. Т.
7	Цона	»	» » »	Копилевич Б. И.
8	Ольди	»	—	Шер Л. Я.
9	Жанна	»	—	Квасняк В. П.
10	Роксана	»	Большая золотая медаль	Архипова Л. С.
11	Ласси	»	» » »	Наумович В. И.
12	Цируза	»	» » »	Зотова М. И.
13	Ника	»	—	Неймарк Ю. Н.
14	Чайри	»	Большая золотая медаль	Михневич П. А.
15	Хорда II	»	—	Шляпников Б. А.
16	Фарина	»	Большая золотая медаль	Заборова Н. Б.
17	Викси	»	» » »	Фуфаева Г. В.
18	Висла	»	—	Попова Т. А.
19	Сари II	»	Большая золотая медаль	Травин В. В.
20	Франческа	»	—	Леонтьев А. М.
21	Кармен	»	—	Васильева Н. Н.
22	Холли	»	Малая золотая медаль	Соколов П. П.
23	Мента	»	» » »	Николаева М. П.
24	Хабанера	»	—	Гавин В. А.
25	Юзетта	»	Малая золотая медаль	Лапландская К. П.
26	Сарма	»	» » »	Богнычева Л. Г.
27	Одди	»	—	Сорокина Т. М.
28	Цирцея	»	—	Мошков В. С.
29	Юзара	»	Малая золотая медаль	Соколова И. К.
30	Тора	»	» » »	Синицкая Л. Д.
31	Ода	»	» » »	Кадышев А. Н.
32	Гретри	»	» » »	Агапов М. Я.
33	Бесси	»	—	Родионов А. А.

## СУКИ СРЕДНЕЙ ВОЗРАСТНОЙ ГРУППЫ

(Экспонировалось 33 собаки)

Экспертизу проводила судья I кат. СЫТНИК Т. А.

1	Жерика	Отлично	Большая золотая медаль	Бексентьев А. А.
2	Илана	»	» » »	Соколовская Л. П.
3	Жервеза	»	» » »	Отрожденнов А. С.
4	Оджи	»	—	Пепьевская А. И.
5	Жейда	»	Большая золотая медаль	Дубоусов В. В.
6	Ивонна	»	» » »	Богданова О. В.
7	Лелля	»	—	Иванов С. Е.
8	Енка	»	—	Богачев В. М.
9	Еженка	»	—	Иванов В. Н.
10	Ольрис	»	—	Парачев К. С.
11	Енса	»	Большая золотая медаль	Левченко Г. И.
12	Шустра	»	» » »	Травин В. В.
13	Ель-Майна	»	—	Роткин С. М.
14	Вадди	»	Большая золотая медаль	Солодовников
15	Ловиза	»	—	Кириянов
16	Чашита	»	—	Тихомирова К. Н.
17	Юниель	Оч. хорошо	Малая золотая медаль	Овчинникова Л. А.
18	Бьютн	»	—	Белозерова И. С.
19	Виза	»	—	Кондратьева Т. А.
20	Клота	»	—	Терехова Е. В.
21	Кончита	»	—	Чеботарев Я. Н.
22	Илота	»	Малая золотая медаль	Разумов С. А.
23	Бьютн	»	—	Деревягин В. А.

Место, занятое на ринге	Кличка	Оценка	Награда	Владелец
-------------------------	--------	--------	---------	----------

СУКИ МЛАДШЕЙ ВОЗРАСТНОЙ ГРУППЫ

(Экспонировалось 28 собак)

Экспертизу проводила судья I кат. СЫТНИК Т. А.

1	Цинта	Оч. хорошо	Малая золотая медаль 1-й приз	Сараева Т. Т.
2	Норена	»	Малая золотая медаль 2-й приз	Красный Л. П.
3	Фиринка	»	Малая золотая медаль	Шинкаренко Ф. И.
4	Минни	»	» » »	Кузнецова Е. М.
5	Расма	»	» » »	Холин В. Н.
6	Панола	»	» » »	Алексеева В. П.
7	Нисета	»	» » »	Васильева Л. А.
8	Эри-Нора	»	» » »	Егурицова Т. В.
9	Тереза	»	» » »	Удальцова О. И.
10	Церера	»	» » »	Сахарова И. А.
11	Цилотта	»	» » »	Макаров А. И.
12	Сакура	»	» » »	Урланг М. А.
13	Чита	»	» » »	Кузьмин А. И.
14	Чанэль	»	» » »	Ольдберг М. С.
15	Чаколь	»	» » »	Пугачева Г. Е.
16	Ханетта	»	» » »	Лебедева Л. Г.
17	Хитра	»	» » »	Степанов Д. А.
18	Тэсс	»	» » »	Бельская Е. Ф.
19	Шатма	»	» » »	Пашкевич И. Т.
20	Хасинта	»	» » »	Агранов А. А.
21	Сантара	»	» » »	Андреанова О. Е.

Место, занятое на ринге	Кличка	Оценка	Парада	Владелец
-------------------------	--------	--------	--------	----------

### ЭРДЕЛЬ-ТЕРРЬЕРЫ

#### КОБЕЛИ СТАРШЕЙ ВОЗРАСТНОЙ ГРУППЫ

(Экспонировались 45 собак)

Экспертизу проводил судья Всесоюзн. кат. Мазовер А. П.

1	Нильс	Отлично	Победитель выставки 1970 года Большая золотая медаль 1-й приз			Возницкая И. В.
2	Френк-Флёр	»	Большая золотая медаль 2-й приз			Трещевская А. В.
3	Цей	»	Большая золотая медаль 3-й приз			Рудашевская А. И.
4	Зигриш	»	Большая золотая медаль			Кобальчук В. Д.
5	Грей	»	»	»	»	Кузьмина О. Н.
6	Заур	»	»	»	»	Виц-Риммер И. К.
7	Улисс	Оч. хорошо	Малая золотая медаль			Мартынова И. К.
8	Орфей	»	»	»	»	Баранова О. А.
9	Нарвик	»	»	»	»	Рыскин Я. И.
10	Фред-Фаши	»	»	»	»	Яковлева Т. П.
11	Найс	»	»	»	»	Пахомов С. П.
12	Урчан	»	»	»	»	Баркман В. Х.
13	Найт	»	»	»	»	Макаров В. А.
14	Огонек	»	—			Колобкова Н. В.
15	Султан	»	Малая золотая медаль			Филаретов Л. А.
16	Дуглас	»	—			Акимова Н. К.
17	Язон	»	Малая золотая медаль			Гелиг А. Х.
18	Пьер	»	»	»	»	Злобин Е. П.
19	Юмор-Рум	»	»	»	»	Штерн Е. Б.
20	Пит	Оч. хорошо	»	»	»	Прошин А. Т.
21	Нэкк	»	»	»	»	Колечницкая Е. А.
22	Жур	»	»	»	»	Коваленко К. Н.



Место, занятое на ринге	Класс	Оценка	Награда	Владелец
23	Белый	Оц. хорошо	Малая золотая медаль	Нопыкова Н. В.
24	Летко	»	» » »	Григорьев Г. Д.
25	Зай Барс	»	» » »	Гмелянов Л. А.
26	Орлан	»	—	Редман Н. В.
27	Надыто	»	Малая золотая медаль	Кузина Е. С.
28	Брайт	»	» » »	Бодрова М. Е.
29	Орест	»	—	Барташевич Н. Ю.
30	Нора	»	Малая золотая медаль	Чернов Е. А.
31	Танг	»	» » »	Мухина М. Г.
32	Хюре	»	» » »	Никитин В. В.

#### КОБЕЛИ СРЕДНЕЙ ВОЗРАСТНОЙ ГРУППЫ

(Экспонировались 34 собаки)

Экспертизу проводил судья I кат. Калинин В. А.

1	Шато	Отлично	Большая золотая медаль 1-й приз	Калугина Е. Б.
2	Шейк	»	—	Загоскин Е. И.
3	Грэм	»	Большая золотая медаль 3-й приз	Ежова С. Б.
4	Викс	»	Большая золотая медаль	Ангимова О. Н.
5	Журай	»	» » »	Чумичев А. И.
6	Журем	Оц. хорошо	Малая золотая медаль	Денисов А. И.
7	Жули	»	» » »	Фурса Ю. И.
8	Крош-Джой	»	» » »	Рахманина Н. С.
9	Жером	»	» » »	Касьяненко И. С.
10	Жуи	»	—	Резников М. С.
11	Билли	»	Малая золотая медаль	Кузьменко Н. В.
12	Филт	Оц. хорошо	» » »	Иванова К. А.
13	Гранат	»	» » »	Трещевская Р. А.

Место, занятое на ринге	Кличка	Оценка	Награда	Владелец
14	Ярвик	Оч. хорошо	—	Саат М. А.
15	Ятеп	»	—	Тимошин Л. Г.
16	Чезаре	»	Малая золотая медаль	Логинов Г. И.
17	Шани	»	» » »	Кемпинский М. М.
18	Жойс	»	» » »	Матвеев
19	Гром	»	—	Федоров А. С.
20	Дикар	»	Малая золотая медаль	Лешенкова В. А.
21	Дамир	»	—	Суетин В. А.
22	Цердан	»	Малая золотая медаль	Назарова Н. А.
23	Франц	»	» » »	Гуткина Д. П.
24	Эстет	»	» » »	Капецкая Г. В.
25	Шмель	»	» » »	Васильева Н. А.
26	Шегп	»	—	Сарафанова Л. И.
27	Ярик	»	Малая золотая медаль	Андреевская
28	Яшер	»	—	Дубасова Т. Е.
29	Явор	»	Малая золотая медаль	Шумилов Л. И.

### КОБЕЛИ МЛАДШЕЙ ВОЗРАСТНОЙ ГРУППЫ

(Экспонировались 38 собак)

Экспертизу проводил судья I кат. **Алексеев М. А.**

1	Тим	Оч. хорошо	Малая золотая медаль 1-й приз	Августович И. А.
2	Холк	»	Малая золотая медаль 2-й приз	Блок И. А.
3	Нур	»	Малая золотая медаль 3-й приз	Иванова Т. И.
4	Икар	»	Малая золотая медаль	Чабров Н. А.
5	Нифонт	»	» » »	Кулиева Т. А.

Место, занятое на ринге	Кличка	Оценка	Награда			Владелец
			Малая	золотая	медаль	
6	Харди	Оч. хорошо	Малая	золотая	медаль	Родин
7	Хеджер	»	»	»	»	Крылов С. С.
8	Телль	»	»	»	»	Семенов Б. П.
9	Норак	»	»	»	»	Беликова Н. В.
10	Мише в	»	»	»	»	Ждановицкова
11	Кавалер	»	»	»	»	Датасикова О.
12	Тема	»	»	»	»	Соловьева М. Т.
13	Хейди	»	»	»	»	Языков Е. А.
14	Уль	»	»	»	»	Ульянова В. Л.
15	Нугар	»	»	»	»	Бузылев С. Г.
16	Загар	»	»	»	»	Воробьев М. Ю.
17	Грим-Али	»	»	»	»	Метт Г. Е.
18	Кент	»	»	»	»	Сперанская М. Н.
19	Ларе	»	»	»	»	Шабшаевич П. В.
20	Файт	»	»	»	»	Белоусов А. В.
21	Като	»	»	»	»	Маслова М. М.
22	Мирт-Кет	»	»	»	»	Клочков А. А.
23	Сато	»	»	»	»	Шевелев А. А.
24	Кир	»		—		Котова И. Н.
25	Крис	»		—		Митников В. А.
26	Викинг- Фанци	»	Малая	золотая	медаль	Ясенева М. А.
27	Лайк	«	»	»	»	Лебедев И. И.
28	Принц	»	»	»	»	Дмитриев С. С.
29	Косморс	»	»	»	»	Никитин А. Н.
30	Ренат	»	»	»	»	Зякин Г. Ф.
31	ХарветДжо	»	»	»	»	Карклиньш А. Я.
32	Лакки	»	»	»	»	Костюрина О. Т.
33	Прайс	»	»	»	»	Певзнер Р. А.

Место, занятое из ранга	Кличка	Оценка	Награда	Владелец
34	Муссон-Кет	Оч. хорошо	Малая золотая медаль	Лени Б. П.
35	Грей-Гранд	»	» » »	Фролова Е. П.
36	Нурай-Аст	»	» » »	Зятков Ю. А.

### СУКИ СТАРШЕЙ ВОЗРАСТНОЙ ГРУППЫ

(Экспонировались 43 собаки)

Экспертизу проводил судья Всесоюзн. кат. Мазовер А. П.

1	Нике	Отлично	—	Гусева Е. Б.
2	Панга	»	—	Рашевич С. И.
3	Нитуш	»	—	Дорохов А. П.
4	Лира	»	Большая золотая медаль	Меллер М. Э.
5	Райна	»	» » »	Шестакова Т. А.
6	Нега	»	» » »	Бобин В. И.
7	Веста	»	» » »	Хрустичкая В. В.
8	Нева	»	» » »	Горшкалева И. Ф.
9	Нунча	»	» » »	Спирина Л. И.
10	Риджи	Оч. хорошо	Малая золотая медаль	Войлокова Н. Г.
11	Ронда	»	» » »	Соколова Л. П.
12	Жуга	»	» » »	Григорьев Г. Г.
13	Офелия	»	» » »	Нарбут Е. И.
14	Керри	»	—	Фигичева Т. А.
15	Анита	»	Малая золотая медаль	Генин А. А.
16	Гуджи-Виктория	»	» » »	Данциг И. И.
17	Жалли	»	—	Горюнова Т. Ю.
18	Рэна	»	—	Разживина И. В.
19	Шама	»	Малая золотая медаль	Улитовский С. Б.
20	Коррида	»	» » »	Душкина Т. Б.
21	Цецилия	»	—	Муратова Н. Н.

Место, занятое на ринге	Кличка	Оценка	Награда	Владелец
22	Кенни	Отч. хорошо	Малая золотая медаль	Зиновьев Е. С.
23	Молли	»	—	Петров В. М.
24	Вандей	»	Малая золотая медаль	Калинин В. П.
25	Хлолли	»	» » »	Графова А. Е.
26	Снежана	»	—	Осипова Т. С.
27	Хлонка	»	Малая золотая медаль	Рассказова Г. П.
28	Энали	»	» » »	Смирнов В. С.
29	Хэнни-Ежа	»	» » »	Плющева Н. Б.
30	Балта	»	» » »	Малышев Г. В.
31	Тисса	»	» » »	Выдрин Л. И.
32	Чанита	»	—	Бесналова И. И.
33	Лайма	»	Малая золотая медаль	Вязмитинова Г. Н.
34	Дидона	»	—	Шестакова Г. А.
35	Пума	»	Малая золотая медаль	Шенефельд Л. Б.

### СУКИ СРЕДНЕЙ ВОЗРАСТНОЙ ГРУППЫ

(Экспонировалось 28 собак)

Экспертизу проводила судья Респ. кат. Рикман М. Л.

1	Шеста	Отлично	Большая золотая медаль Приз	Суслова Н. Н.
2	Джина	»	—	Павлов Н. А.
3	Юлана	»	Большая золотая медаль	Шефель Н. Б.
4	Хобби	»	» » »	Нурская М. И.
5	Бригитта	»	» » »	Голцин Н. А.
6	Жерона	»	» » »	Семенова Г. А.
7	Чилли	»	» » »	Поляков В. А.
8	Холли	»	» » »	Светлова В. А.
9	Бекки-Тэчер	»	—	Нейшлосс Л. М.
10	Ясна	»	Большая золотая медаль	Бродская Н. П.

Место, занятое на ринге	Кличка	Оценка	Награда	Владелец
11	Чейда	Оч. хорошо	Малая золотая медаль	Макаров П. В.
12	Фада	»	» » »	Васильев А. Ф.
13	Шалли	»	» » »	Медведев Ю. А.
14	Цельди	»	—	Жудро М. В.
15	Эридика	»	Малая золотая медаль	Якунина Т. П.
16	Джени	»	—	Кузнецов В. И.
17	Греви	»	—	Трешкур А. В.
18	Шерри	»	Малая золотая медаль	Замотина В. А.
19	Цинтия	»	—	Якубовский В. А.
20	Джерри	»	Малая золотая медаль	Запольская И. А.
21	Цеба	»	» » »	Козлова Н. В.
22	Цези	»	» » »	Вялова Л. Г.
23	Грёза	»	—	Шувалова С. Д.

#### СУКИ МЛАДШЕЙ ВОЗРАСТНОЙ ГРУППЫ

(Экспонировалось 39 собак)

Экспертизу проводил судья I кат. Калинин В. А.

1	Иввикта	Оч. хорошо	Малая золотая медаль 1-й приз	Погодина Н. И.
2	Мадо	»	Малая золотая медаль 2-й приз	Соколов А. В.
3	Неррика	»	Малая золотая медаль 3-й приз	Иванов В. С.
4	Нальта	»	—	Вахрамеева И. М.
5	Хотта	»	Малая золотая медаль	Школьник З. А.
6	Хельга	»	» » »	Карпова Н. А.
7	Тэсс	»	» » »	Иванова В. П.
8	Уральта	»	» » »	Селюнина Л. А.
9	Нюша	»	» » »	Жукова Т. Я.
10	Ольви	»	» » »	Налетова О. Д.
11	Нифа	»	» » »	Александров А. В.

Место, занятое на ринге	Кличка	Оценка	Награда			Владелец
12	Наля	Оч. хорошо	Малая	золотая	медаль	Дюбова Л. О.
13	Илона	»	»	»	»	Аксенова А. М.
14	Устя	»	»	»	»	Сизов Ю. В.
15	Полла	»	»	»	»	Аленер В. Б.
16	Каштанка	»	»	»	»	Целиковский
17	Линда	»	»	»	»	Фридман В. Н.
18	Зарянка	»	»	»	»	Евдокимова
19	Тина	»	»	»	»	Никольская Е. Ю.
20	Забава	«	»	»	»	Смирнова Т. А.
21	Иджи	»	»	»	»	Николаева В. А.
22	Затея	»	»	»	»	Шейхет В. А.
23	Бланка	»		—		Богданова Т. М.
24	Санта	»	Малая	золотая	медаль	Гарбузов С. А.
25	Фрези- Грант	»	»	»	»	Кубасов Г. В.
26	Терри	»	»	»	»	Шпринг Л. В.
27	Кинди	»		—		Яковлев В. Н.
28	Нуфа	»	Малая	золотая	медаль	Строкова О. А.
29	Рейда	»	»	»	»	Филиппов М. С.
30	Пчелка	»	»	»	»	Попова Н. С.
31	Розина	»	»	»	»	Войко К. А.
32	Кэрал	»	»	»	»	Бабушева И. В.
33	Рума	»	»	»	»	Игнецова Л. В.
34	Мэтта	»	»	»	»	Паутова Н. Б.
35	Гольда	»	»	»	»	Спутнов А. Н.
36	Карри	»		—		Новичкова Н. Л.
37	Млада	»	Малая	золотая	медаль	Бах Л. И.

Место, занятое на ринге	Кличка	Оценка	Награда	Владелец
-------------------------	--------	--------	---------	----------

**ДОБЕРМАН-ПИНЧЕРЫ**  
**КОБЕЛИ СТАРШЕЙ ВОЗРАСТНОЙ ГРУППЫ**

(Экспонировались 19 собак)

Экспертизу проводила судья Респ. кат. **Молас И. С.**

1	Гранат	Отлично	Победитель выставки 1970 г. Большая золотая медаль 1-й приз	Морозова Н. И.
2	Вальтер	»	Большая золотая медаль 2-й приз	Федоров Б. И.
3	Треф II	»	Большая золотая медаль	Бодьянова З. Ф.
4	Аро	»	» » »	Данилов А. А.
5	Кент	Оч. хорошо	—	Шарыгин Н. Н.
6	Ирис	»	Малая золотая медаль	Рухин Е. Л.
7	Индус	»	» » »	Никонов А. В.
8	Эгис	»	» » »	Силина Г. О.
9	Зелот	»	» » »	Аностасова Л. П.
10	Ингар	»	» » »	Соколова Т. П.

**КОБЕЛИ СРЕДНЕЙ ВОЗРАСТНОЙ ГРУППЫ**

(Экспонировались 19 собак)

Экспертизу проводила судья **Дубровская В. М.**

1	Викинг	Отлично	Большая золотая медаль 1-й приз	Федорова И. Б.
2	Нэй	»	Большая золотая медаль 2-й приз	Будо А. А.
3	Нэрс	»	—	Кванталиани Н. П.
4	Верон	»	Большая золотая медаль	Стосман И. М.
5	Оникс	Оч. хорошо	Малая золотая медаль	Рыжик М. Г.
6	Лазрт	»	» » »	Сухарева Л. Б.
7	Легар	»	» » »	Демьянова Л. Б.



Место, занятое на выставке	Кличка	Оценка	Награда	Владелец
8	Лодж	Оч. хорошо	Малая золотая медаль	Лашутин В. А.
9	Спартак	>	> > >	Левченко А. М.
10	Агос	>	—	Антонов А. И.
11	Вайс	>	Малая золотая медаль	Антропова Л. И.
12	Ром	>	> > >	Тартаковская З. Д.
13	Рамзес	>	—	Чернышев И. Л.
14	Флайс	>	Малая золотая медаль	Песин М. М.

### КОБЕЛИ МЛАДШЕЙ ВОЗРАСТНОЙ ГРУППЫ

(Экспонировались 14 собак)

Экспертизу проводила судья Респ. кат. **Мокас И. С.**

1	Ит-Аик	Оч. хорошо	Малая золотая медаль 1-й приз	Протасов В. А.
2	Альт	>	Малая золотая медаль 2-й приз	Горлов В. Н.
3	Шим	>	Малая золотая медаль	Шебшаевич В. М.
4	Данцер	>	Малая золотая медаль	Ноздренко Л. Д.
5	Чард	>	> > >	Захаренков А. П.
6	Берт	>	> > >	Родионов Г. А.
7	Айлан	>	> > >	Барашникова Т. В.
8	Вахтанг	>	> > >	Гуревич М. А.

### СУКИ СТАРШЕЙ ВОЗРАСТНОЙ ГРУППЫ

(Экспонировались 13 собак)

Экспертизу проводила судья **Дубровская В. М.**

1	Тобка	Отлично	Победитель выставки 1970 года Большая золотая медаль 1-й приз	Крашенинников В. С.
2	Вильда	>	Большая золотая медаль 2-й приз	Яковлев М. П.

Место, занятое на ринге	Кличка	Оценка	Награда	Владелец
3	Икка	Отлично	—	Калашникова В. В.
4	Дарта	»	Большая золотая медаль	Вошук Т. И.
5	Хлоя	»	» » »	Васильев С. М.
6	Тэрра	»	» » »	Француз В. Л.
7	Ютта	»	» » »	Чургель Е. Д.
8	Чина	»	» » »	Миртов В. А.
9	Бритта	Оч. хорошо	Малая золотая медаль	Голозубова А. В.
10	Мирта	»	—	Шавкунова А. В.
11	Ясса	»	Малая золотая медаль	Пучинина Л. М.
12	Ундина	»	—	Попов Г. В.
13	Мия	»	Малая золотая медаль	Шадчнева В. И.

### СУКИ СРЕДНЕЙ ВОЗРАСТНОЙ ГРУППЫ

(Экспонировались 24 собаки)

1	Вайна	Отлично	Большая золотая медаль 1-й приз	Пашко Л. М.
2	Ханум	»	Большая золотая медаль 2-й приз	Колли Қ. Т.
3	Хота	»	Большая золотая медаль	Михайлова Е. А.
4	Хобби	»	» » »	Никитин Г. П.
5	Вайза	»	» » »	Егорова И. В.
6	Сильва	»	—	Борозин С. С.
7	Сайма	»	Большая золотая медаль	Сологубов
8	Хекса	Оч. хорошо	Малая золотая медаль	Тихонов В. П.
9	Кристи	»	» » »	Голованова Т. П.
10	Ольда	»	» » »	Карвасарская Е. Б.
11	Вайда	»	» » »	Кулинина М. М.
12	Фрези	»	» » »	Трееорова Н. Н.
13	Мэггис	»	» » »	Голубев А. Н.
14	Крона	»	» » »	Курмаш

Место, занятое на ринге	Кличка	Оценка	Награда			Владелец
15	Цельси	Оч. хорошо	Малая	золотая	медаль	Галкин В. А.
16	Рада	»	»	»	»	Саушина Т. Ю.
17	Ара	»	—			Карташова М. А.
18	Марта	»	Малая	золотая	медаль	Дедков В. А.
19	Франта	»	»	»	»	Тотунова Г. Ф.
20	Леди-Троль	»	»	»	»	Зобнин В. Ю.
21	Ланта	»	»	»	»	Горячева Н. А.

### СУКИ МЛАДШЕЙ ВОЗРАСТНОЙ ГРУППЫ

(Экспонировались 21 собака)

1	Эльта	Оч. хорошо	Малая	золотая 1-й приз	медаль	Харитоновна В. М.
2	Янка	»	Малая	золотая 2-й приз	медаль	Буссе Е. И.
3	Чада	»	Малая	золотая	медаль	Артемьева Г. П.
4	Байра	»	»	»	»	Есипов Н. С.
5	Горда	»	»	»	»	Хинский А. П.
6	Шейла	»	»	»	»	Мальчевский А. В.
7	Айна	»	»	»	»	Коляченкова Н. Г.
8	Юлана	»	»	»	»	Сковородкин А. П.
9	Яника	»	»	»	»	Мирончикова Т. В.
10	Итта- Аврора	»	»	»	»	Дошова Н. В.
11	Эста	»	»	»	»	Юхов О. Н.
12	Геля	»	»	»	»	Засорина Е. В.
13	Эриа	»	»	»	»	Лаврова Т. В.
14	Ази	»	»	»	»	Медведев В. В.
15	Влада	»	»	»	»	Прудникова Е. Н.
16	Чаига	»	»	»	»	Лазебников М. Б.
17	Шаги	»	»	»	»	Буштыркова Н. С.
18	Элли	»	»	»	»	Адорова Т. Е.
19	Габи	»	»	»	»	Калинин П. Н.
20	Шелли	»	»	»	»	Фитова В. К.
21	Янни	»	»	»	»	Меднис Ю. В.

Место, занятое на ринге	Кличка	Оценка	Награда	Владелец
-------------------------	--------	--------	---------	----------

## ДОГИ

### КОБЕЛИ СТАРШЕЙ ВОЗРАСТНОЙ ГРУППЫ

(Экспонировались 23 собаки)

Экспертизу проводила судья I кат. Тихомирова М. Н.

1	Эмир	Отлично	Победитель выставки 1970 г. Большая золотая медаль 1-й приз	Опаринская З. С.
2	Чезар	»	Большая золотая медаль 2-й приз	Шевелева Т. И.
3	Тиран-Рив	»	—	Карпенко Л. В.
4	Честер	»	—	Литовская А. С.
5	Негус	»	Большая золотая медаль	Юрьев О. Л.
6	Цезарь	»	» » »	Минкин А. А.
7	Тайгер	»	» » »	Клион В. Б.
8	Рено	»	» » »	Бубнова Т. А.
9	Лорд	»	» » »	Кузнецова Е. Б.
10	Гард	Оч. хорошо	Малая золотая медаль	Кутузаки В. М.
11	Мунк-Бар-бед	»	» » »	Лисина Л. Н.
12	Торий	»	—	Баженова В. В.
13	Дзиро	»	Малая золотая медаль	Чулков В. А.
14	Акбар	»	» » »	Юносов Ю. Р.
15	Даго	»	» » »	Приданников Г. Д.
16	Ирек	»	» » »	Прокофьев А. Я.
17	Лорд	»	» » »	Герасимова А. Ф.
18	Елор	»	» » »	Журавлев Б. П.
19	Кинг	»	» » »	Балин Е. С.
20	Юджан	»	» » »	Крестан А. П.
21	Яхонт	»	» » »	Пегельман С. Г.
22	Узор	»	» » »	Лодзейская М. С.
23	Уттар	»	» » »	Филиппова П. Ю.

Место, занятое на ринге	Кличка	Оценка	Награда	Владелец
-------------------------	--------	--------	---------	----------

### КОБЕЛИ СРЕДНЕЙ ВОЗРАСТНОЙ ГРУППЫ

(Экспонировались 7 собак)

Экспертизу проводила судья **Опаринская З. С.**

1	Лар-Ллойд	Отлично	Большая золотая медаль 1-й приз	Грюнвальд Д. Л.
2	Лайф	»	Большая золотая медаль	Хоревич Е. Н.
3	Бек	»	—	Карандеева И. А.
4	Антей	Оч. хорошо	Малая золотая медаль	Иванов А. Н.

### КОБЕЛИ МЛАДШЕЙ ВОЗРАСТНОЙ ГРУППЫ

(Экспонировались 7 собак)

Экспертизу проводила судья I кат. **Петрова Е. С.**

1	Чарли	Оч. хорошо	Малая золотая медаль 1-й приз	Сигиневич А. В.
2	Тур	»	Малая золотая медаль	Смирнов В. С.
3	Утес	»	» » »	Розенцвейн С. С.
4	Чако	»	» » »	Тимохин А. Р.
5	Шах	»	» » »	Серебрянский М. С.
6	Чорро	»	» » »	Данилов Е. М.
7	Шерхан	»	» » »	Масленников В. А.

### СУКИ СТАРШЕЙ ВОЗРАСТНОЙ ГРУППЫ

(Экспонировалась 21 собака)

Экспертизу проводила судья **Опаринская З. С.**

1	Хильда	Отлично	Победитель выставки 1970 г. Большая золотая медаль 1-й приз	Жилина З. А.
2	Чарна	»	Большая золотая медаль 2-й приз	Майзус А. А.

Место, занятое на ринге	Кличка	Оценка	Награда	Владелец
3	Бирга	Отлично	Большая золотая медаль	Волков В. Е.
4	Мадлен	»	» » »	Петров В. В.
5	Тинора	»	» » »	Вахненко Б. Н.
6	Пери	»	» » »	Грингот О. М.
7	Цукки	»	—	Борисова Т. Л.
8	Долли	»	Большая золотая медаль	Сушков Ф. Н.
9	Чекки	»	» » »	Гандлин А. С.
10	Эллада	Оч. хорошо	Малая золотая медаль	Савич Б. П.
11	Чарита	»	—	Осетинский И. С.
12	Анка	»	—	Гривцов
13	Яффа	»	Малая золотая медаль	Милосердов В. А.
14	Юрза	»	—	Рывин С. А.
15	Зая	»	—	Фомичева Н. А.
16	Зося	»	Малая золотая медаль	Лопашева Н. И.
17	Троя	»	» » »	Коломеец Н. А.
18	Илона	»	—	Фытова А. Я.
19	Лючана	»	Малая золотая медаль	Петрова Е. С.
20	Зитава	»	» » »	Турчанинов В. Г.

### СУКИ СРЕДНЕЙ ВОЗРАСТНОЙ ГРУППЫ

(Экспонировались 6 собак)

Экспертизу проводила судья I кат. Тихомирова М. Н.

1	Зира ф. Флей- шерек	Отлично	—	Черняк В.
2	Лора	»	—	Аверкиев Е. П.
3	Лири	Оч. хорошо	Малая золотая медаль	Селиванова
4	Омега	»	» » »	Златоустов А. П.

Место, занято на ринг	Кличка	Оценка	Награда	Владелец
-----------------------	--------	--------	---------	----------

### СУКИ МЛАДШЕЙ ВОЗРАСТНОЙ ГРУППЫ

(Экспонировалось 14 собак)

Экспертизу проводила судья **Опаринская З. С.**

1	Церера	Оч. хорошо	Малая золотая медаль 1-й приз	Никаноров В. И.
2	Ула	»	Малая золотая медаль	Дмитриенко Г. И.
3	Уздени	»	» » »	Исаева Л. Н.
4	Шайин	»	» » »	Френкель М. С.
5	Чалада	»	» » »	Клепаков О. А.
6	Цези	»	» » »	Федотов Б. Я.
7	Цитра	»	» » »	Юхнев А. Б.
8	Саида	»	» » »	Хитрова М. В.
9	Трильби	»	» » »	Беспярых П. К.
10	Джина	»	» » »	Королева М. А.
11	Хельга	»	» » »	Сергеев Е. И.

### НЬЮФАУНДЛЕНДЫ

#### КОБЕЛИ СТАРШЕЙ ВОЗРАСТНОЙ ГРУППЫ

(Экспонировались 4 собаки)

Экспертизу проводила судья Респ. кат. **Молаш И. С.**

1	Тухай-Бей	Отлично	Большая золотая медаль	Михалев Б. Н.
2	Грум	»	—	Дымшин В. П.
3	Гурон	»	—	Корифельд Т. М.
4	Енисей	Оч. хорошо	—	Марочник Е. А.

Место, занятое на ринге	Кличка	Оценка	Награда	Владелец
-------------------------	--------	--------	---------	----------

### КОБЕЛИ МЛАДШЕЙ ВОЗРАСТНОЙ ГРУППЫ

(Экспонировалась 1 собака)

1	Гранд	Оч. хорошо	Малая золотая медаль	Голдабенков Г. Ф.
---	-------	------------	----------------------	-------------------

### СУКИ СТАРШЕЙ ВОЗРАСТНОЙ ГРУППЫ

(Экспонировались 5 собак)

1	Долли	Оч. хорошо	—	Павлинова Е. А.
2	Рома	»	—	Смирнов С. Г.
3	Дези	»	—	Тальвик Э. В.
4	Ешка	»	Малая золотая медаль	Шапиро Ю. Б.
5	Джемми	»	—	Самарская М. К.

### СУКИ СРЕДНЕЙ ВОЗРАСТНОЙ ГРУППЫ

(Экспонировалась 1 собака)

1	Дези	Отлично	Большая золотая медаль	Михалева К. Б.
---	------	---------	------------------------	----------------

### МОСКОВСКАЯ СТОРОЖЕВАЯ

### КОБЕЛИ СРЕДНЕЙ ВОЗРАСТНОЙ ГРУППЫ

(Экспонировалась 1 собака)

Экспертизу проводил судья Респ. кат. **Чернышев Н. Н.**

1	Султан	Отлично	Большая золотая медаль	Ноздрев А. А.
---	--------	---------	------------------------	---------------

### КОБЕЛИ МЛАДШЕЙ ВОЗРАСТНОЙ ГРУППЫ

(Экспонировалась 1 собака)

1	Барс	Оч. хорошо	Малая золотая медаль	Танклевский В. И.
---	------	------------	----------------------	-------------------



СОБАКИ, ЗАНЯВШИЕ ЛУЧШИЕ МЕСТА  
НА ВЫСТАВКЕ 1970 г. В ЛЕНИНГРАДЕ

ВОСТОЧНО-ЕВРОПЕЙСКИЕ ОВЧАРКИ

КОБЕЛИ



Рис. 76. Восточно-европейская овчарка Амбир. Оценка — отлично.  
Победитель выставки. Владелец Рыбин Н. К.

Рис. 76. Восточно-европейская овчарка Амфир. Оценка — отлично.  
Победитель выставки. Владелец Рыбин Н. К.

**АМФИР** — чепрачный, рожд. 21.12.1963 г., от Победителя и чемпиона породы Гаруна К-226 (Буллан) и Астры (Лукин). Оценка на испытаниях: КОД — I ст., ЗКС — I ст. Владелец Рыбин Н. К.

Очень породный, выше среднего роста, гармонично сложенный, с прекрасным костяком и мускулатурой. Тип конституции крепкий. Очень породная голова, чуть широковата в скулах, с темными глазами и правильными по форме и поставу ушами. Зубы белые, прикус правильный. Красивая, чистая линия верха. Глубокая и широкая грудь, живот умеренно подтянут. Передние конечности крепкие, правильного постава, со сводистыми лапами. Задние — с длинными голеньями и хорошо выраженными углами скакательных суставов. Движения свободные, плавные. Поведение уравновешенно-спокойное. Выставлен в отличном состоянии.

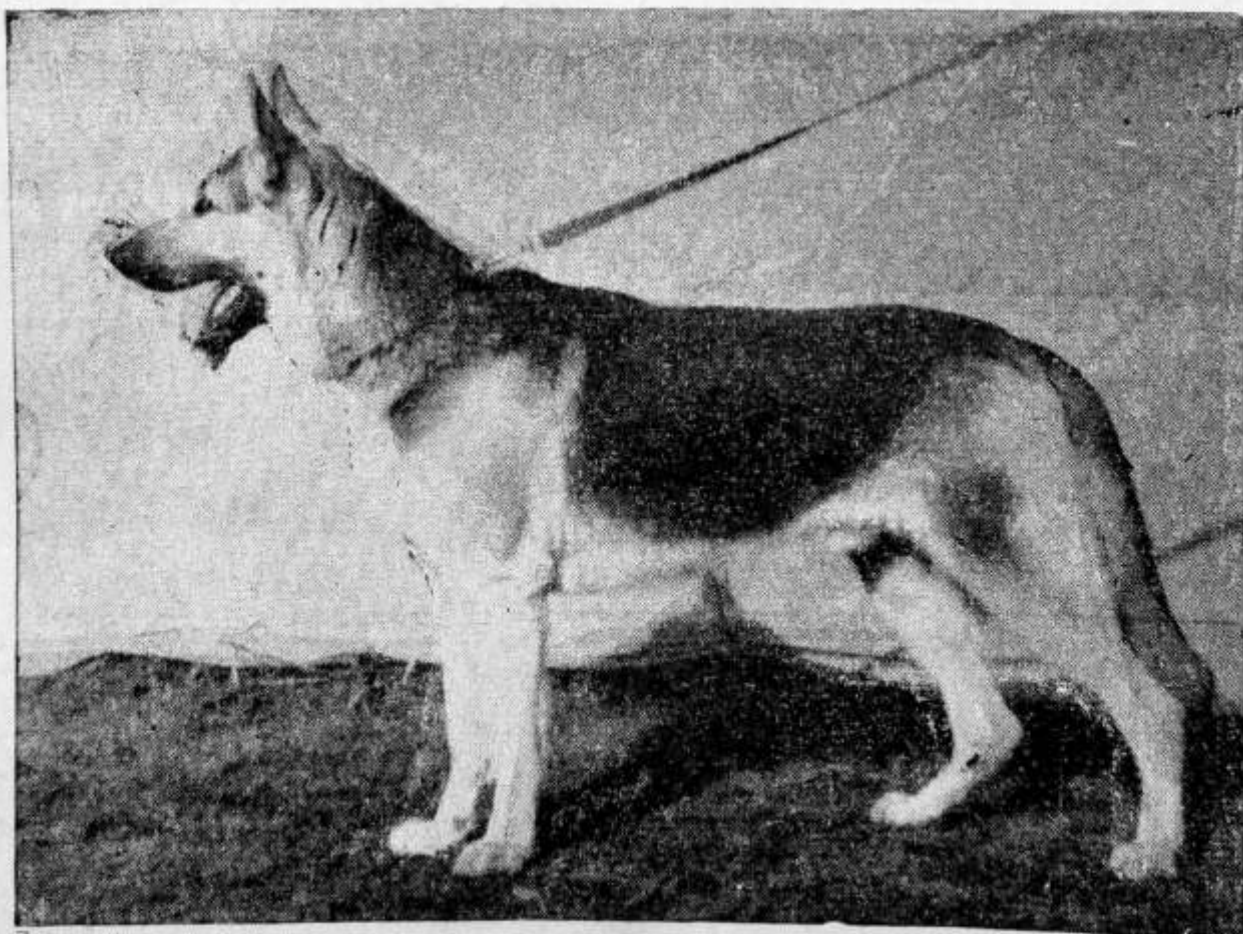
Оценка в старшей возрастной группе: I-е отлично, большая золотая медаль, приз, звание Победителя выставки 1970 года.



Рис. 77. Восточно-европейская овчарка Мигар. Оценка — отлично. Владелец Заколяжная Е. А.

**МИГАР** — чепрачный, рожд. 19.3.1967 г., от Сурана К-403 (Воскресенская) и Далилы (Короткевич). Оценка на испытаниях: КОД — I ст., ЗКС — I ст. Владелец Заколяжная И. В.

Очень породный, выше среднего роста, глубокого внутривидового типа, мощный. Прекрасный костяк и развитая мускулатура. Тип конституции крепкий. Голова породная, правильная по линиям, но широковата в черепе. Правильные по форме и поставу уши. Зубы здоровые, прикус правильный. Хорошая линия верха, высокая холка и крепкая прямая спина. Очень широкая и глубокая грудь. Правильного строения и поставка конечности, лапы желательнее более собранные. Движения свободные, шаг широкий. Поведение уравновешенно-спокойное. Выставлен в хорошем состоянии.

Оценка в старшей возрастной группе: 2-е отлично, большая золотая медаль, приз.

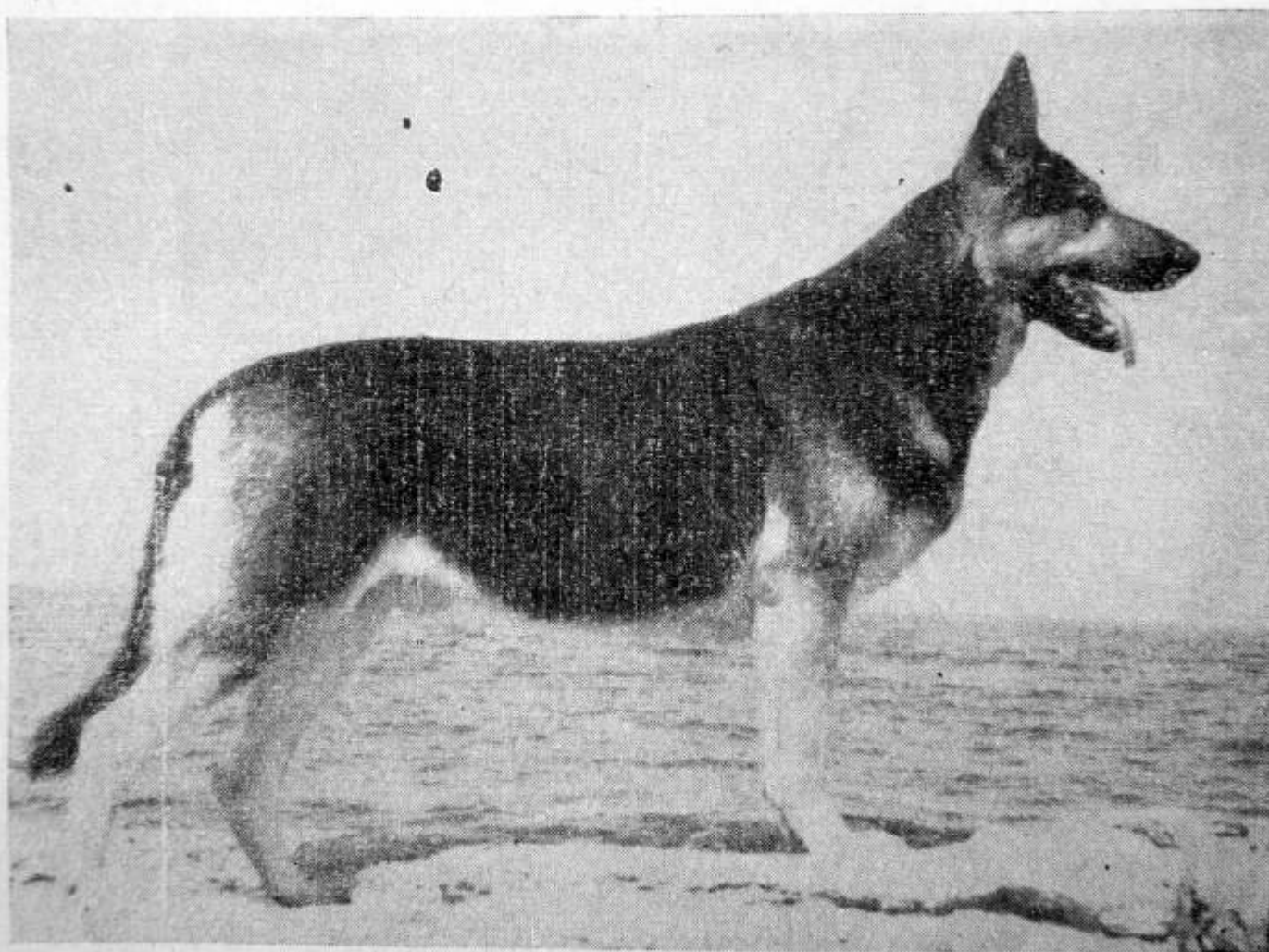
**РАИС** — чепрачный, рожд. 28.5.1966 г., от Сурана К-403 (Воскресенская) и Флоры (Васильев). Оценка на испытаниях: КОД — I ст., ЗКС — I ст. Владелец Максимов Г. А.

Очень породный, выше среднего роста, хороших общих пропорций с мощным костяком и натренированной мускулатурой, глубокого внутривидового типа. Тип конституции крепкий. Очень породная, правильных линий голова с чуть светловатыми глазами и правильной формы и поставу ушами. Зубы белые, прикус правильный. Хорошая линия верха, холка заметно отмечена, спина прямая, крепкая. Грудь широкая и глубокая. Передние конечности прямые, крепкие, мягковаты лапы.

Задние — с хорошими углами и длинными голеними. Свободный широкий шаг. Поведение уравновешенное.

Оценка в старшей возрастной группе: 3-е отлично, большая золотая медаль, приз.



Рис. 78. Восточно-европейская овчарка Райс. Оценка — отлично.  
Владелец Максимова Г. А.

**ИНГУР** К-405 — чепрачный, рожд. 5.5.1962 г., от Альфа (Соболь) и Астры (Киктев). Оценка на испытаниях: КОД — I ст., ЗКС — I ст. Владелец Емельянова А. А.

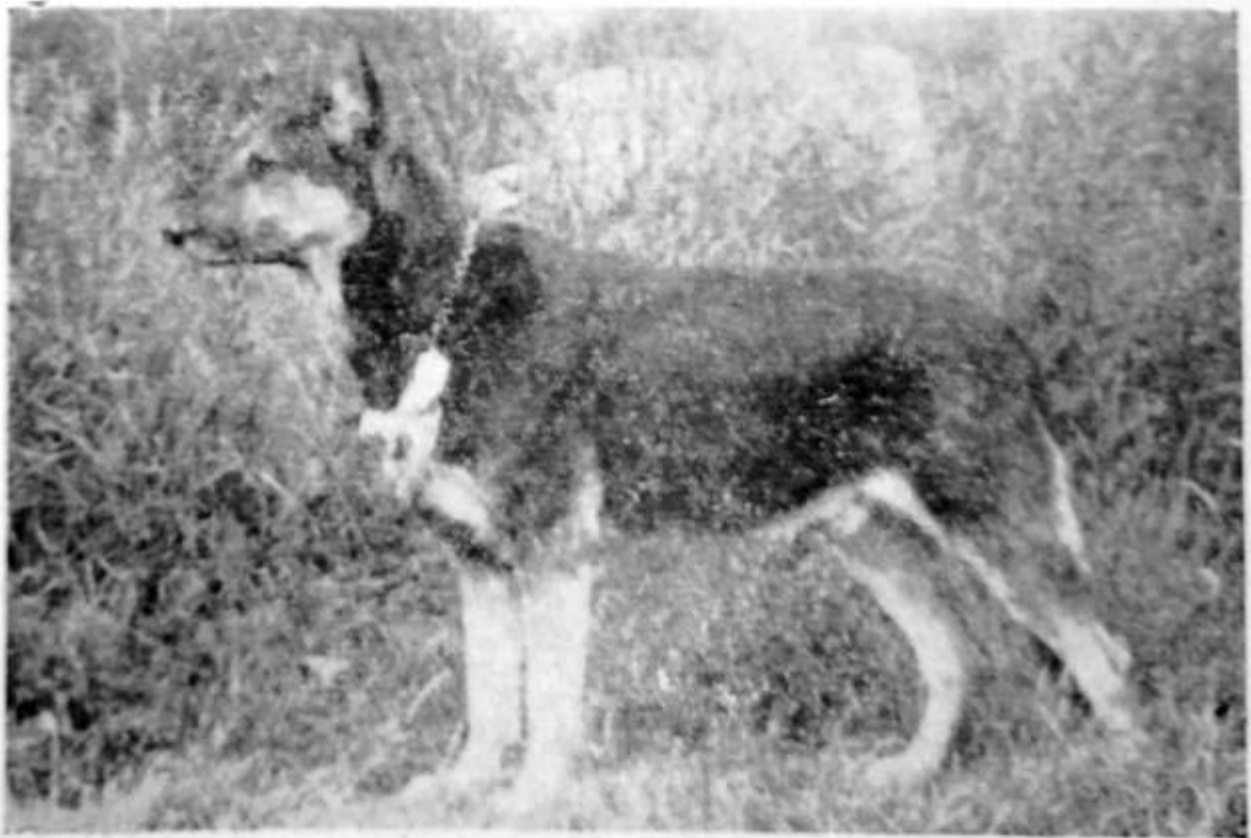

Рис. 79. Восточно-европейская овчарка Ингур. Оценка — отлично. Чемпион породы. Владелец Емельянова А. А.

Очень породный, крупный, пропорционально сложенный с хорошим костяком. Тип конституции крепкий. Голова породная, правильных линий, чуть широковата в черене, со светловатыми глазами. Уши правильной формы и постава. Зубы здоровые, прикус правильный. Спина чуть мягковата. Грудь развита в ширину и глубину. Небольшая прибрюшность. Передние конечности и задние — правильной формы и постава. Не совсем свободны движения задних конечностей. Кобель с возрастом теряет формы. Выставлен в хорошем состоянии. Поведение уравновешенно-спокойное.

Оценка в старшей возрастной группе: 4-е отлично, большая золотая медаль, приз.

**МАРАТ** — чепрачный, рожд. 6.12.1966 г., от Урса К-369 (Щербаков) и Аба-Джувльбы (Бороденко). Оценка на испытаниях: КОД — I ст., ЗКС — I ст. Владелец Загребин О. А.

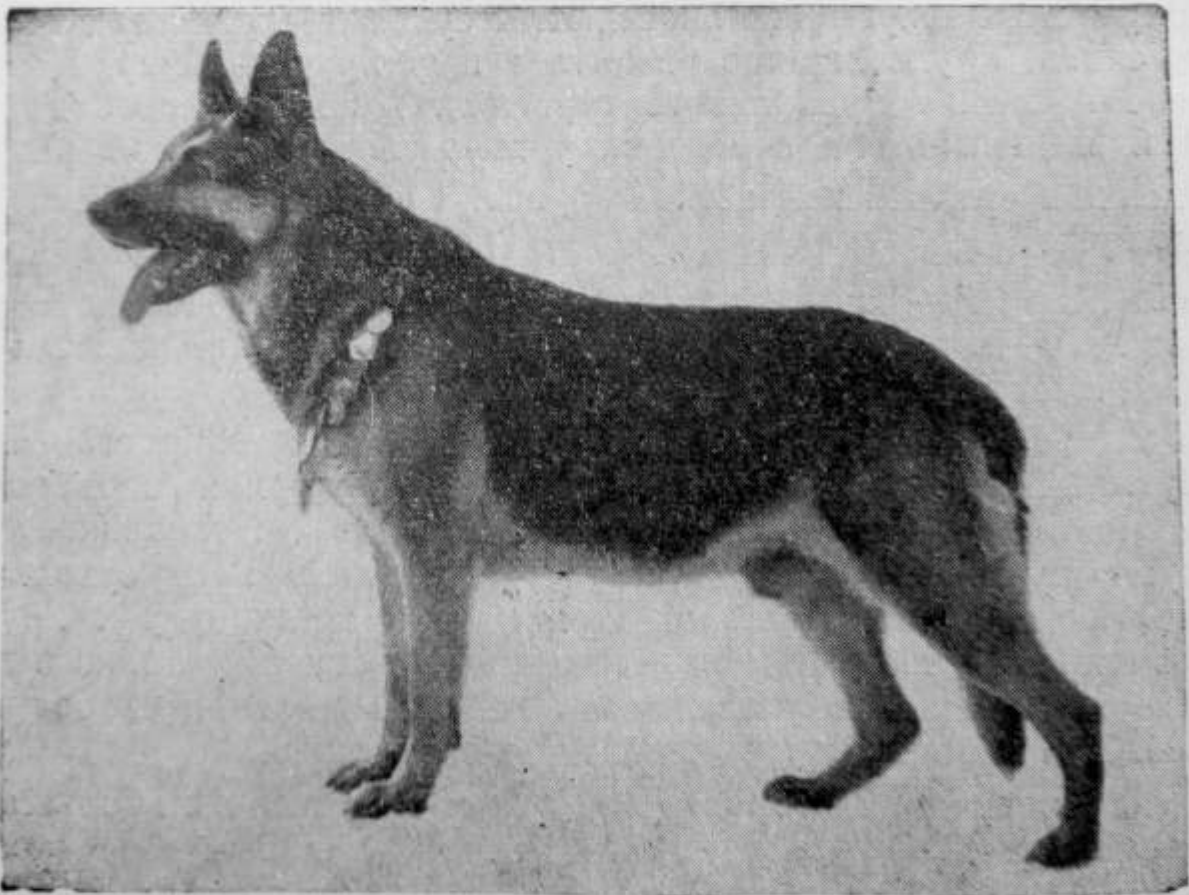
Очень породный, крупный, пропорционально сложенный, с достаточным костяком и мускулатурой, среднего внутривидового типа. Немного легковат. Крепкого сухого типа конституции. Голова очень породная, правильных пропорций с хорошим поставом ушей и чуть светловатыми глазами. Зубы здоровые, прикус правильный. Желательно более четко выраженную холку. Спина крепкая, прямая. Грудь развита хорошо, живот умеренно подтянут. Передние конечности правильной постава и строения, плосковаты лапы. Задние — с длинными голеними и хорошо выраженными углами скакательных суставов. Движения свободные, плавные. Поведение уравновешенное.

Оценка в старшей возрастной группе: 5-е отлично, большая золотая медаль, приз.

**ХАРДИ** — чепрачный, рожд. 9.4.1968 г., от Ампира (Рыбин) и Сайды (Монастырский). Оценка на испытаниях: КОД — I ст. Владелец Андреев В. В.

Породный, крепкой конституции, крупный, нормально растянутый, хорошо развитый. Среднего внутривидового типа. Голова породная, правильных линий, чуть легковата по корпусу. Глаза темные. Зубы белые, здоровые, прикус правильный. Шея сухая мускулистая. Спина прямая, крепкая. Грудь хорошо развита в ширину и глубину. Конечности передние и задние правильного строения. Движения свободные, шаг широкий, плавный. Тип поведения уравновешенно-подвижный.

Оценка в средней возрастной группе: 1-е отлично, большая золотая медаль, приз.

**ТЕЙ-БЕНТО** — чепрачный, рожд. 14.7.1968 г., от Победителя Бенто (Тимошук) и Чези (Шелудченко). Оценка на испытаниях: КОД — II ст. Владелец Экстрем В. В.

Породный, крепкой сухой конституции, среднего роста. В норме растянутый. Среднего внутривидового типа. Породная голова, правильных линий и пропорций. Глаза чуть светловаты. Небольшая сырнка губ. Зубы крупные, белые, прикус правильный. Шея сухая, корпус мускулистый, хорошо развитый. Правильная линия верха. Грудь глубокая и широкая. Передние и задние конечности нормального постава, с хорошо выраженными углами сочленений. Движения свободные, шаг широкий. Тип поведения уравновешенно-подвижный.

Оценка в средней возрастной группе: 2-е отлично, большая золотая медаль, приз.

**ТАУН** — чепрачный, рожд. 14.7.1968 г., однопометник предыдущего. Оценка на испытаниях: КОД — III ст. Владелец Чиряев И. В.

Породный, крепкой конституции, нормального формата, среднего роста. Глубокого внутривидового типа. Голова породная, правильных

линий и пропорций. Глаза темные. Зубы крупные, белые, прикус правильный. Шея с незначительной сыринкой. Спина прямая, чуть мягковата в движении. Грудь нормально развита. Передние и задние конечности правильного строения с хорошо выраженными углами сочленений. Движения свободные. Характер уравновешенный.

Оценка в средней возрастной группе: 3-е отлично, большая золотая медаль, приз.

**ДАУН** — чепрачный, рожд. 30.4.1968 г., от Победителя Самбо К-377 (Сергеев) и Тальмы (Кузнецов). Оценка на испытаниях: КОД — II ст. Владелец Кузнецов В. В.

Породный, крепкой конституции, правильного формата, выше среднего роста. Среднего внутривидового типа. Породная голова правильных линий и пропорций. Глаза темные. Зубы белые, крупные, прикус правильный. Незначительная сыринка мускулистой нормальной поставы шеи. Спина прямая, крепкая, хорошо оформленный круп. Грудь глубокая и широкая. Передние конечности правильного строения, задние — с чуть выпрямленными углами скакательных суставов. Движения достаточно свободные. Характер уравновешенно-подвижный.

Оценка в средней возрастной группе: 4-е отлично, большая золотая медаль, приз.

**НЬЮТОН** — зонарно-серый, рожд. 10.6.1968 г., от Края (Шестакова) и Флорес (Винокурова). Оценка на испытаниях: КОД — I ст., ЗКС — II ст. Владелец Кузьмин В. М.

Крупный, породный, крепкой конституции, глубокого внутривидового типа, хорошо физически развит. Правильных пропорций породная голова, с чуть сглаженным переходом. Глаза чуть светловаты. Зубы крупные, белые, прикус правильный. Мускулистая сухая шея. Спина крепкая, незначительно скошен круп. Грудь глубокая, широкая. Передние конечности правильного строения, задние — с хорошо выраженными сухими скакательными суставами. Движения свободные. Характер уравновешенно-подвижный.

Оценка в средней возрастной группе: 5-е отлично, большая золотая медаль, приз.

**АЛЬБАР** — чепрачный, рожд. 6.7.1969 г., от Сурана К-403 (Воскресенская) и Цимы (Заможенко). Владелец Ястребов Н. И.

Очень породный, крепкой конституции, крупный, хорошо растянутый, мускулистый. Голова клинообразная, массивная. Переход от лба к морде малозаметный, постепенный. Глаза темные. Шея сухая, мускулистая, правильного постава. Грудь глубокая, широкая. Холка хорошо развита, заметно выступает над линией спины. Спина прямая, крепкая. Передние конечности параллельные, углы плечевых суставов в пределах нормы. Задние конечности параллельные, длинные голени, скакательные суставы сухие, углы хорошо выражены. Постав оттянутый. Лапы сводистые в комке. Движения свободные, широкие. Зубы белые, прикус правильный.

Оценка в младшей возрастной группе: 1-е очень хорошо, малая золотая медаль, приз.

**ГРИГ** — чепрачный, рожд. 16.2.1969 г., от Ампира (Рыбин) и Егины (Федоров). Владелец Елизарова А. Ю.

Очень породный, крепкой конституции, крупный, костистый, хорошо растянутый и физически развитый. Голова клинообразной формы, умеренно массивная с чуть сглаженным переходом от лба к морде. Губы чуть сыроваты. Уши средней величины, треугольной формы, высоко поставленные. Глаза темные. Шея чуть сыровата. Грудь глубокая, широкая. Холка хорошо развита. Передние и задние конечности правильного



строения с хорошо выраженными углами скакательных суставов. Лапы в комке. Движения свободные. Зубы белые, прикус правильный.

Оценка в младшей возрастной группе: 2-е очень хорошо, малая золотая медаль, приз.



Рис. 80. Восточно-европейская овчарка Альбар. Оценка — очень хорошо. Владелец Ястребов Н. И.

**АТЭК** — чепрачный, рожд. 28.3.1969 г., от Атоса (Степанов) и Буны (Лобанова). Оценка на испытаниях: КОД — I ст. Владелец Поляков Н. П.

Очень породный, крепкой конституции, среднего роста, хорошо растянутый, с крепким костяком, отлично физически развит. Голова клинообразной формы, умеренно широкая в черепной части, массивная. Переход от лба к морде постепенный, хорошо заметный. Уши треугольной формы, средней величины, высоко поставленные. Очень хорошо держит уши. Шея мускулистая, достаточно сухая, правильного постава. Грудь умеренно широкая, спущена чуть ниже локтей. Холка хорошо развита. Спина крепкая, прямая. Передние конечности параллельны, мускулистые плечи, углы плечевых суставов в пределах нормы, хорошо выражены. Задние конечности параллельные, голени длинные, скакательные суставы плоские, сухие, с хорошо выраженными углами. Движения свободные, плавные, размашистые. Зубы белые, прикус правильный. Несколько легче предыдущего и менее сформировавшийся кобель.

Оценка в младшей возрастной группе: 3-е очень хорошо, малая золотая медаль, приз.

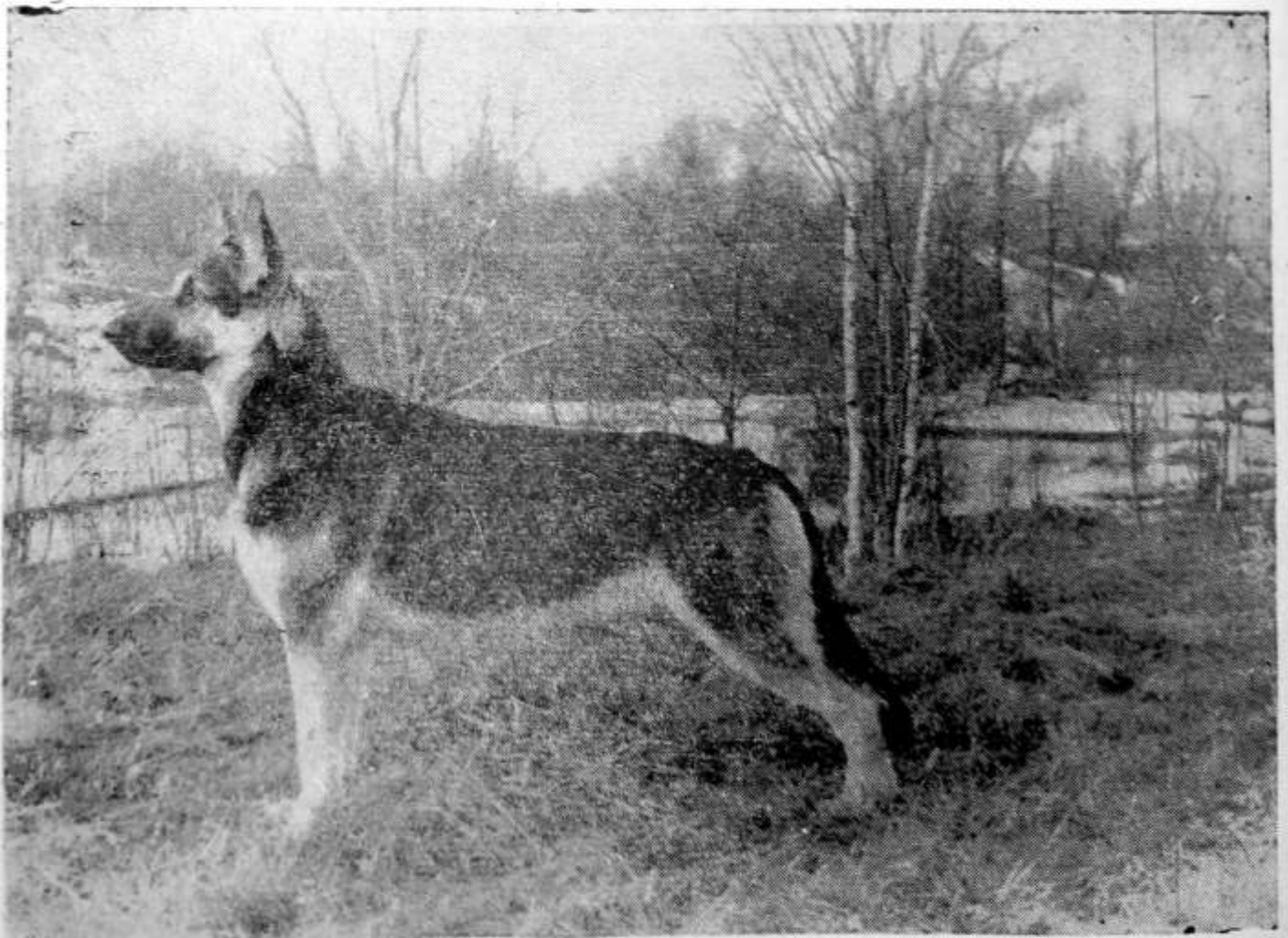
**ТАЙФУН** — чепрачный, рожд. 27.6.1969 г., от Бирона II (Харченко) и Ирмы (Колесников). Владелец Медведев Г. П.

Породный, крепкой конституции, крупный, достаточно костистый, хорошо растянутый и физически развитый. Голова породная, клинообразной формы, массивная. Линия морды параллельна линии лба. Губы чуть сыроваты. Уши хорошей формы и размера, высоко постав-

ленные. Глаза темные. Шея крепкая, чуть сыровата. Грудь глубокая, широкая. Холка заметно выступает над линией спины. Спина прямая, крепкая. Передние конечности параллельные, углы плечевых суставов в пределах нормы. Задние конечности параллельные, с длинными голенищами. Скакательные суставы сухие с хорошо выраженными углами. Лапы в комке. Движения свободные. Зубы белые, прикус правильный. Кобель несколько сырее предыдущего.

Оценка в младшей возрастной группе: 4-е очень хорошо, малая золотая медаль, приз.



Рис. 81. Восточно-европейская овчарка Тайфун. Оценка — очень хорошо. Владелец Медведев Г. Е.

**ВАРХАН** — черный, рожд. 23.4.1969 г., от Сабо-Динго (Дардикс) и Чилиты II (Борисов). Владелец Скурат Л. В.

Породный, крепкой конституции, крупный, чуть излишне растянутый, достаточно костистый, хорошо физически развитый. Голова породная, клинообразной формы, массивная. Переход от лба к морде плавный, хорошо заметный. Уши средней величины, высоко поставленные. Одно ухо качается во время бега. Глаза очень темные. Грудь глубокая, широкая. Холка хорошо развита. Спина прямая, крепкая, умеренно широкая. Круп длинный, незначительно скошен. Передние конечности в норме. Задние — с очень длинными голеньями, отлично выраженными углами и сухими скакательными суставами. Движения свободные, размашистые. Зубы белые, прикус правильный.

Оценка в младшей возрастной группе: 5-е очень хорошо, малая золотая медаль, приз,

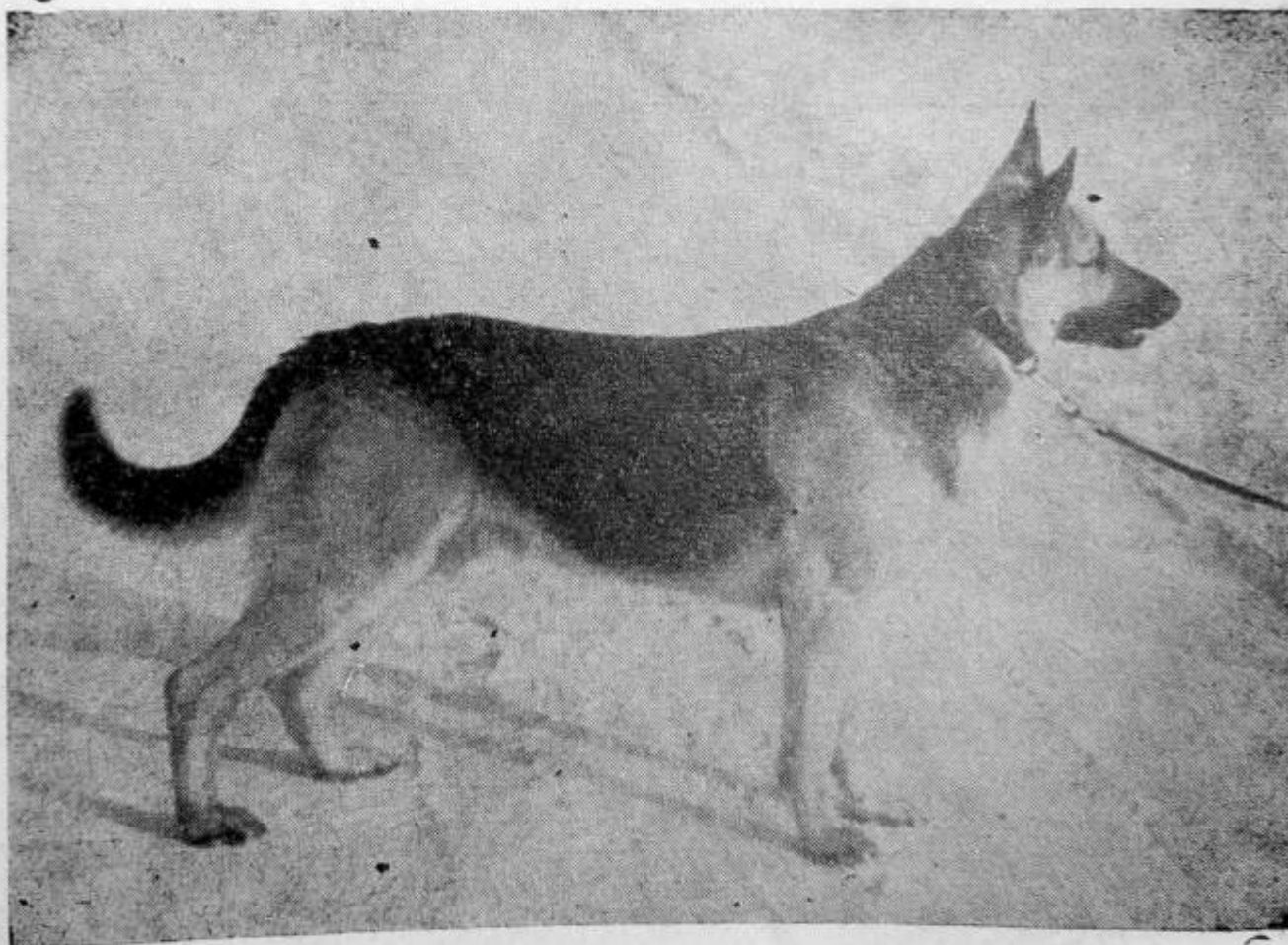

Рис. 82. Восточно-европейская овчарка Вархан. Оценка — очень хорошо. Владелец Скурат Л. В.



Рис. 83. Восточно-европейская овчарка Кача. Оценка — отлично. Победитель выставки  
Владелец Куракина Л. А.

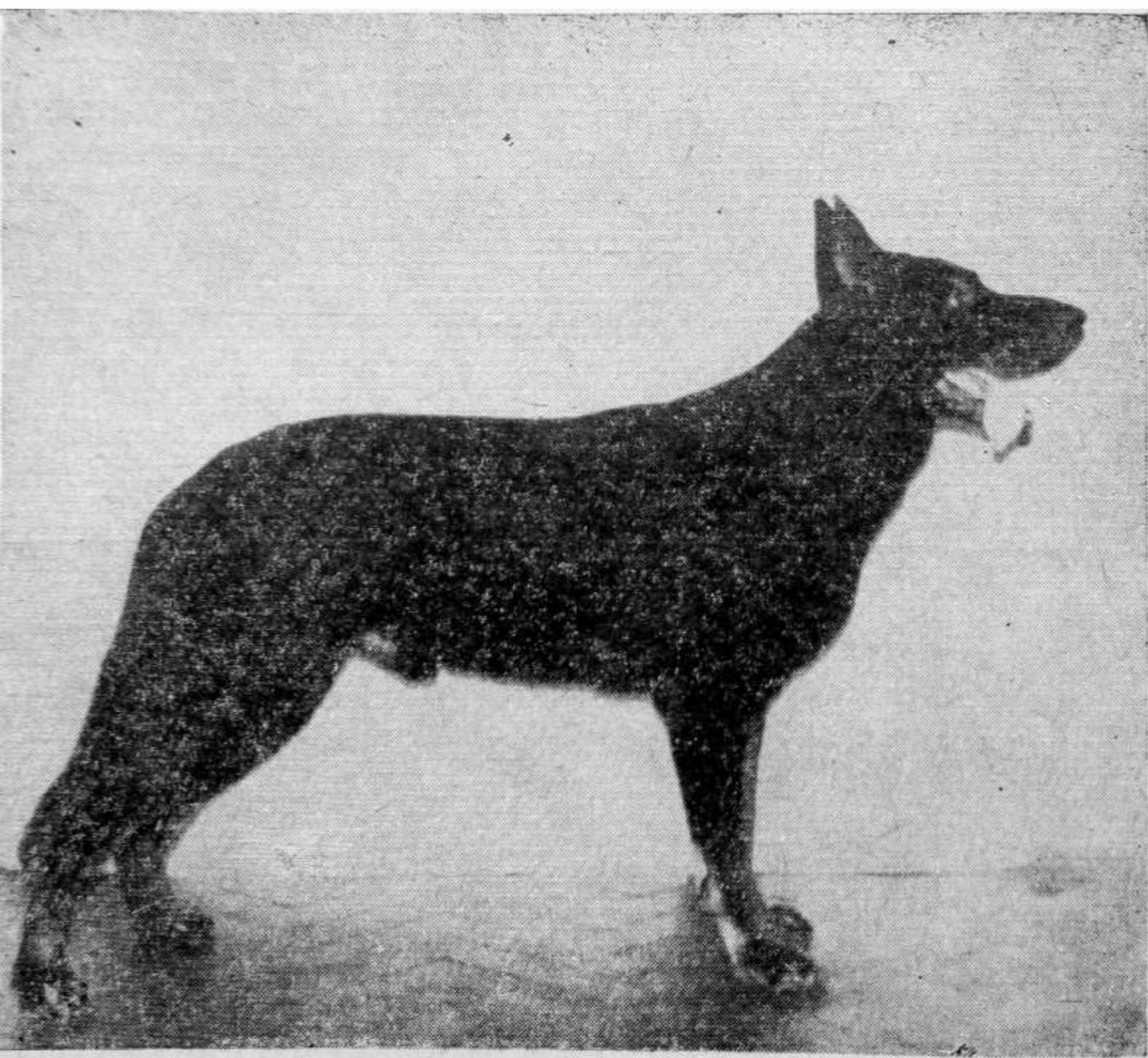

Рис. 84. Восточно-европейская овчарка Штерна. Оценка — отлично.  
Владелец Никольская-Мицкевич А. Г.

**КАЧА** — чепрачная, рожд. 24.2.1966 г., от Мурата К-421 (Ершов) и чемпиона Чезеты С-929 (Куракин). Оценка на испытаниях: КОД — I ст., ЗКС — II ст., буксировка лыжника — II ст. Владелец Куракина Л. А.

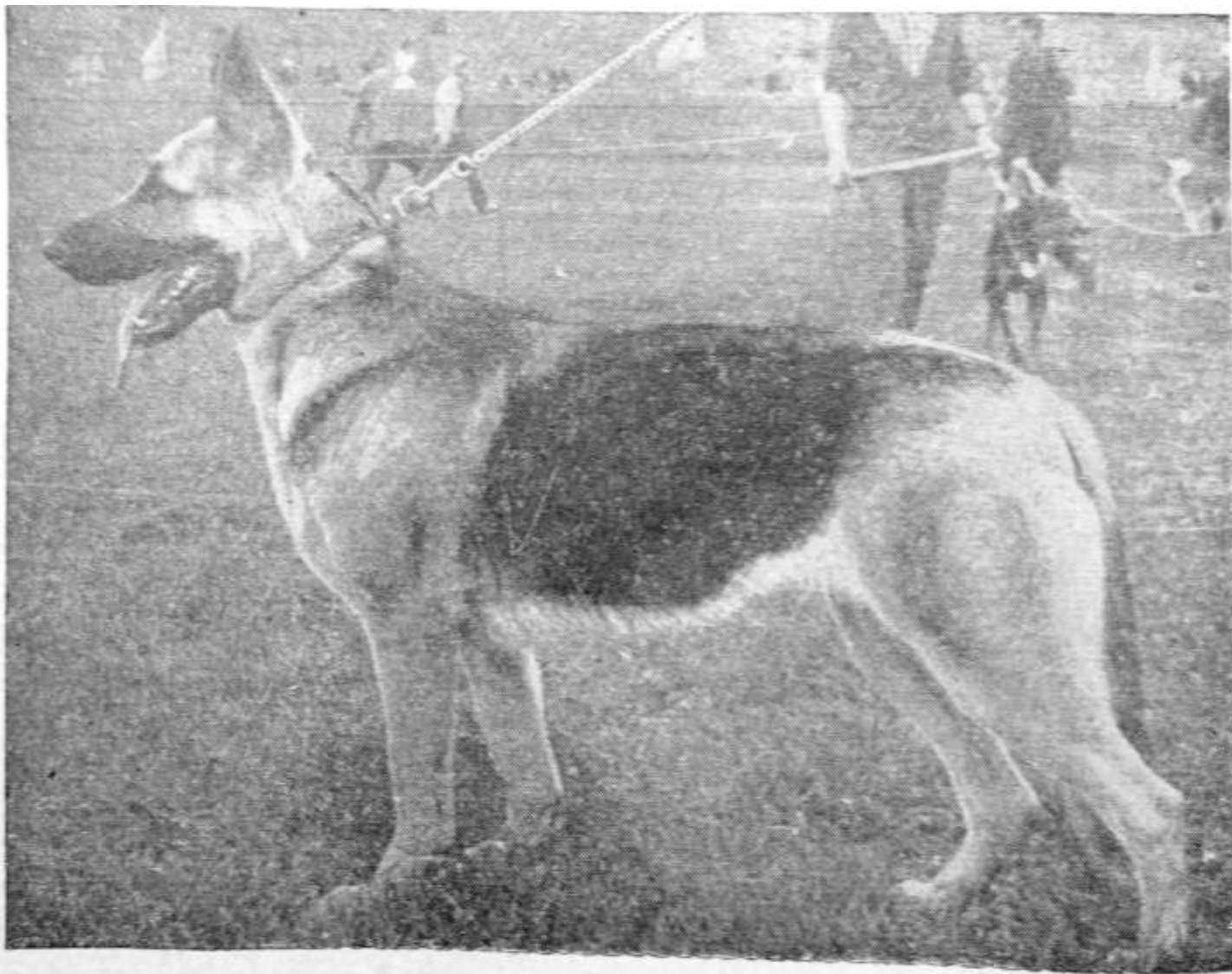
Породная, крупная, среднего внутривидового типа, с хорошо развитым костяком и крепкой мускулатурой, пропорционально сложенная. Породная голова правильных линий, массивна, но в соответствии с общим типом суки. Зубы и прикус в норме. Хорошо растянутый, мощный корпус. Правильного постава крепкая шея. Заметно отмечена холка, крепкая спина, в норме поясница и круп, создают красивую четкую линию верха. Хорошо развита глубокая и широкая грудь. В передних конечностях желательны более крепкие пясти, задние — с длинными голеньями и хорошо выраженными углами скакательных суставов. Движения свободные. Тип поведения уравновешенно-спокойный. Выставлена в отличном состоянии.

Оценка в старшей возрастной группе: I-е отлично, большая золотая медаль, приз и звание Победителя выставки 1970 г.



Рис. 84. Восточно-европейская овчарка Штерна. Оценка — отлично. Владелец Никольская-Мицкевич А. Г.

**ШТЕРНА** — черная, рождения 29.3.1966 г., от Грейса (Локтев) и Арсы (Стариков). Оценка на испытаниях: КОД — II ст., ЗКС — I ст. Владелец Мицкевич А. Г.

Породная, достаточно крупная, среднего внутривидового типа, с крепким костяком и достаточно выраженной мускулатурой. Породная голова правильных линий и пропорций. Зубы и прикус в норме. В норме растянутый корпус, правильный постав шеи, хорошо выражена холка. Спина крепкая, правильная линия поясницы и крупа. Хорошо развита



грудь, как в глубину, так и в ширину. Передние конечности прямые, крепкие. Задние правильной постава и строения. Движения свободные. Тип поведения уравновешенно-спокойный. Выставлена в очень хорошем состоянии.

Оценка в старшей возрастной группе: 2-е отлично, большая золотая медаль, приз.

**ГИРСА** — черная, рожд. 20.4.1966 г., от Грейса (Локтева) и Карды (Соколова). Оценка на испытаниях: КОД — III ст., ЗКС — II ст. Владелец Сундуков В. А.

Породная, крупная, крепкой сухой конституции, среднего внутрипородного типа, с хорошо развитым костяком и достаточно крепкой мускулатурой, пропорционально сложенная. Породная голова правильной формы и строгих линий. Глаза темные. Зубы и прикус в норме. Хорошо растянутый корпус с правильной линией шеи, спины, поясницы и крупа. Несколько сглажена линия от груди к паху. Хорошо развита грудь, как в глубину, так и в ширину. В передних конечностях несколько мягковаты пясти, задние — с достаточно длинными голеньями и хорошо выраженными углами скакательных суставов. Движения свободные, тип поведения уравновешенно-спокойный.

Оценка в старшей возрастной группе: 3-е отлично, большая золотая медаль, приз.

**МАЦЕЛЛА** — чепрачная, рожд. 19.3.1967 г., от Победителя Сурана К-403 (Воскресенская) и Далилы II (Короткевич). Оценка на испытаниях: КОД — I ст., ЗКС — II ст. Владелец Боборыкина Е. Н.

Породная, рослая, крепкой сухой конституции, среднего внутрипородного типа, пропорционально сложенная, с достаточно развитым костяком, но слабовато выраженной мускулатурой. Породная сухая голова, правильных формы и линий. Зубы и прикус в норме. Достаточно растянутый корпус, крепкая шея и спина, поясница и круп в норме. В меру развита грудь. Передние конечности прямые, крепкие. Задние — с достаточно длинными голеньями и хорошо выраженными углами скакательных суставов. Движения свободные. Тип поведения уравновешенно-спокойный.

Оценка в старшей возрастной группе: 4-е отлично, большая золотая медаль, приз.

**ХАНИ** — чепрачная, рожд. 24.4.1967 г., от Герта (Самойлович) и Ласты (Владимирова). Оценка на испытаниях: КОД — II ст., ЗКС — I ст. Владелец Леонтьев В. Е.

Породная, крепкая, глубокого внутрипородного типа, с хорошо развитым костяком, пропорционально сложенная. Голова породная, правильных пропорций, с достаточно темными глазами и сыроватыми губами. Зубы и прикус в норме. В норме длина корпуса, правильной постава шея, спина с незначительной переслежиной, заметной в основном в стойке. Глубокая и широкая грудь. В передних конечностях мягковаты лапы, задние — крепкие, правильной постава и строения. Движения свободные. Тип поведения уравновешенно-подвижный.

Оценка в старшей возрастной группе: 5-е отлично, большая золотая медаль, приз.

**ИЗИДА** — чепрачная, рожд. 23.2.1968 г., от Победителя Самбо К-377 (Сергеева) и Тави (Леонтьева). Оценка на испытаниях: КОД — III ст. Владелец Школьник М. И.

Очень породная, крупная, среднего внутрипородного типа, с крепким костяком и хорошо развитой мускулатурой. Породная голова правильных линий и пропорций. Глаза темные. Уши хорошей формы и красивого постава. Зубы белые, прикус в норме. Шея крепкая, мускули-



Рис. 85. Восточно-европейская овчарка Чарена. Оценка —  
отлично. Владелец Родионова А. А.

стая, но чуть сыровата. В норме растянутый корпус с красивой линией верха. Грудь глубокая и широкая. Передние конечности правильного строения и постава. Задние — с длинными голеними и прекрасно выраженными углами скакательных суставов. Движения очень свободные, плавные, размашистые. Тип поведения уравновешенно-спокойный.

Оценка в средней возрастной группе: 1-е отлично, большая золотая медаль, приз.



Рис. 85. Восточно-европейская овчарка Чарена. Оценка — отлично. Владелец Родионова А. А.

**ЭРНА** — чепрачная, рожд. 28.8.1968 г., от Мурата К-421 (Ершов) и Рами (Боев). Оценка на испытаниях: КОД — I ст. Владелец Хохлина Т. Г.

Очень породная, крупная, среднего внутривидового типа, с крепким костяком и достаточно развитой мускулатурой. Породная голова правильных линий и пропорций. Глаза очень темные. Хорошего постава уши. Зубы белые, прикус в норме. Шея мускулистая, сухая. В норме растянутый корпус с очень красивой линией верха. Грудь в меру развита. Передние конечности правильного строения и постава. Задние — с длинными голеними и хорошо выраженными углами скакательных суставов. Движения очень свободные, плавные, размашистые. Тип поведения уравновешенно-подвижный.

Оценка в средней возрастной группе: 2-е отлично, большая золотая медаль, приз.

**КЕРН** — чепрачная, рожд. 25.12.1967 г., от Мурата К-421 (Ершов) и чемпиона Чезеты С-929 (Куракин). Оценка на испытаниях: КОД — I ст., ЗКС — II ст. Владелец Гринько А. В.

Очень породная, среднего роста, среднего внутривидового типа, с крепким костяком и прекрасно развитой мускулатурой. Породная голова, правильных линий и пропорций. Глаза темные. Уши хорошего постава. Зубы белые, прикус в норме. Шея крепкая, сухая, мускулистая. Достаточно растянутый корпус с красивой линией верха. Грудь



Рис. 86. Восточно-европейская овчарка Керри Оценка — отлично. Владелец  
Гринько А. В.

глубокая и широкая. Передние конечности правильного строения и постава. Задние — с голеними нормальной длины и достаточно выраженными углами скакательных суставов. Движения свободные, плавные, размашистые. Тип поведения уравновешенно-подвижный.

Оценка в средней возрастной группе: 3-е отлично, большая золотая медаль, приз.

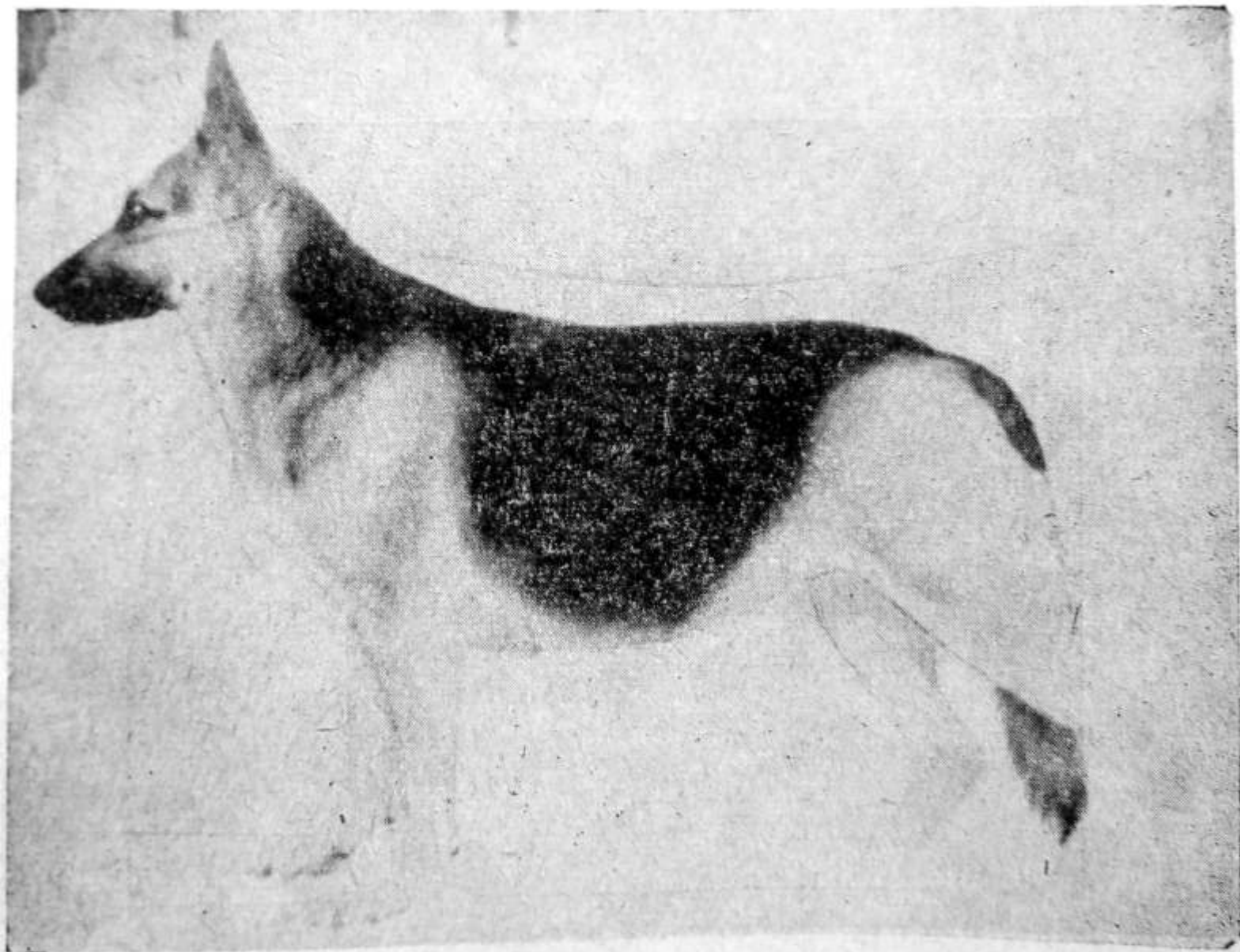

Рис. 86. Восточно-европейская овчарка Керри Оценка — отлично. Владелец Гринько А. В.

**ЛАЙНА** — чепрачная, рожд. 25.5.1968 г., от Края (Шестаков) и Влады (Строкин). Оценка на испытаниях: КОД — III ст. Владелец Воробцова Е. Г.

Очень породная, очень крупная. Среднего внутривидового типа, с крепким костяком, прекрасно физически развита. Породная голова правильных линий и пропорций с темными глазами и хорошим поставом ушей. Зубы белые, прикус в норме. Шея крепкая, мускулистая, достаточно сухая. В норме растянутый корпус с красивой линией верха. Грудь глубокая и широкая. Передние конечности прямые, параллельные, с мягковатыми, слегка распушенными лапами. Задние — с длинными голеними и хорошо выраженными углами скакательных суставов. Движения свободные, но несколько тяжеловатые. Тип поведения уравновешенно-спокойный.

Оценка в средней возрастной группе: 4-е отлично, большая золотая медаль, приз.

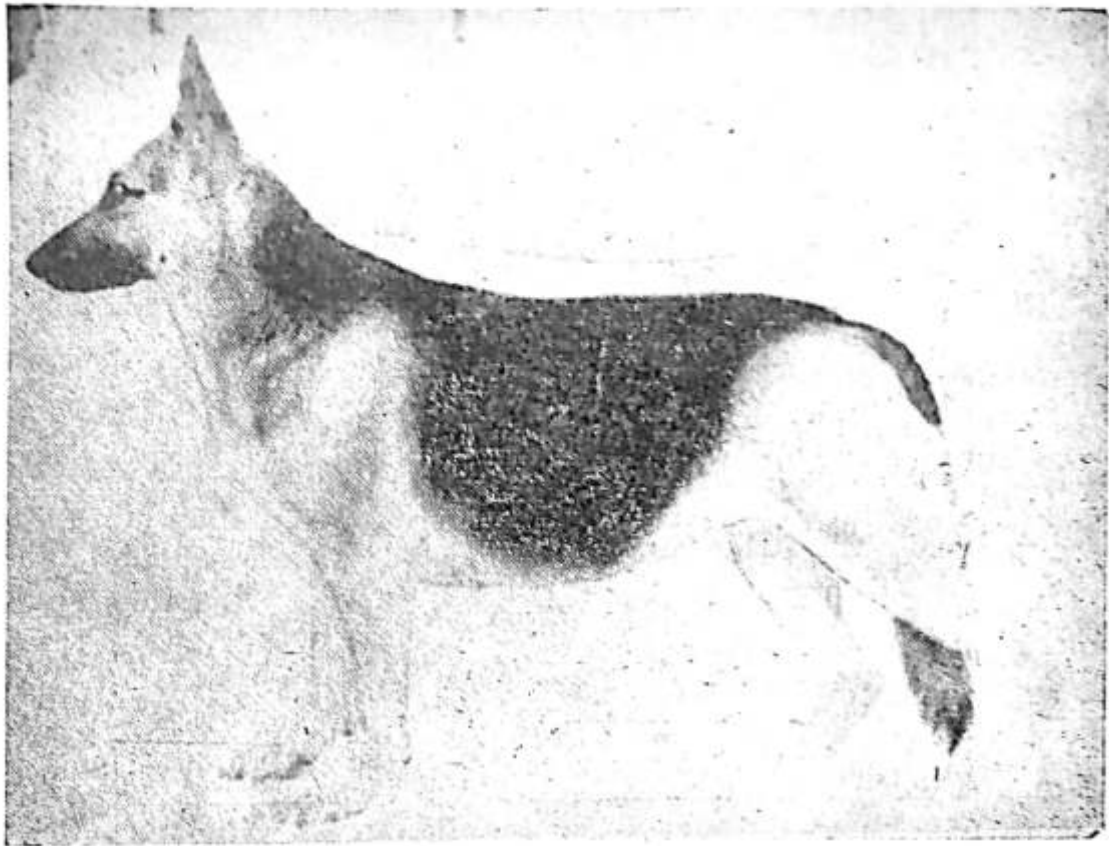
**ВЕНЕТТА-ОДА** — чепрачная, рождения 19. 10.1968 г., от Победителя Акбара (Гусев) и Оды (Братчикова). Оценка на испытаниях: КОД — III ст. Владелец Аронова Е. П.

Очень породная, среднего роста. Глубокого внутривидового типа, с крепким костяком и хорошо развитой мускулатурой. Породная голова правильных линий и пропорций, с очень темными глазами и хорошим



Рис. 87. Восточно-европейская овчарка Фрези. Оценка — очень хорошо. Владелец Морятов В. Н.

поставом ушей. Зубы белые, прикус в норме. Шея крепкая, мускулистая, сухая. Чуть излишне растянут корпус. Спина прямая, крепкая. Несколько удлиненная поясница. Чуть горизонтален круп. Грудь глубокая и широкая. Передние конечности правильного строения и постава. Задние — с длинными голеними и отличными углами скакательных суставов. Движения очень свободные, плавные, размашистые. Тип поведения уравновешенно-подвижный. Отлично показывается на ринге.

Оценка в средней возрастной группе: 5-е отлично, большая золотая медаль, приз.

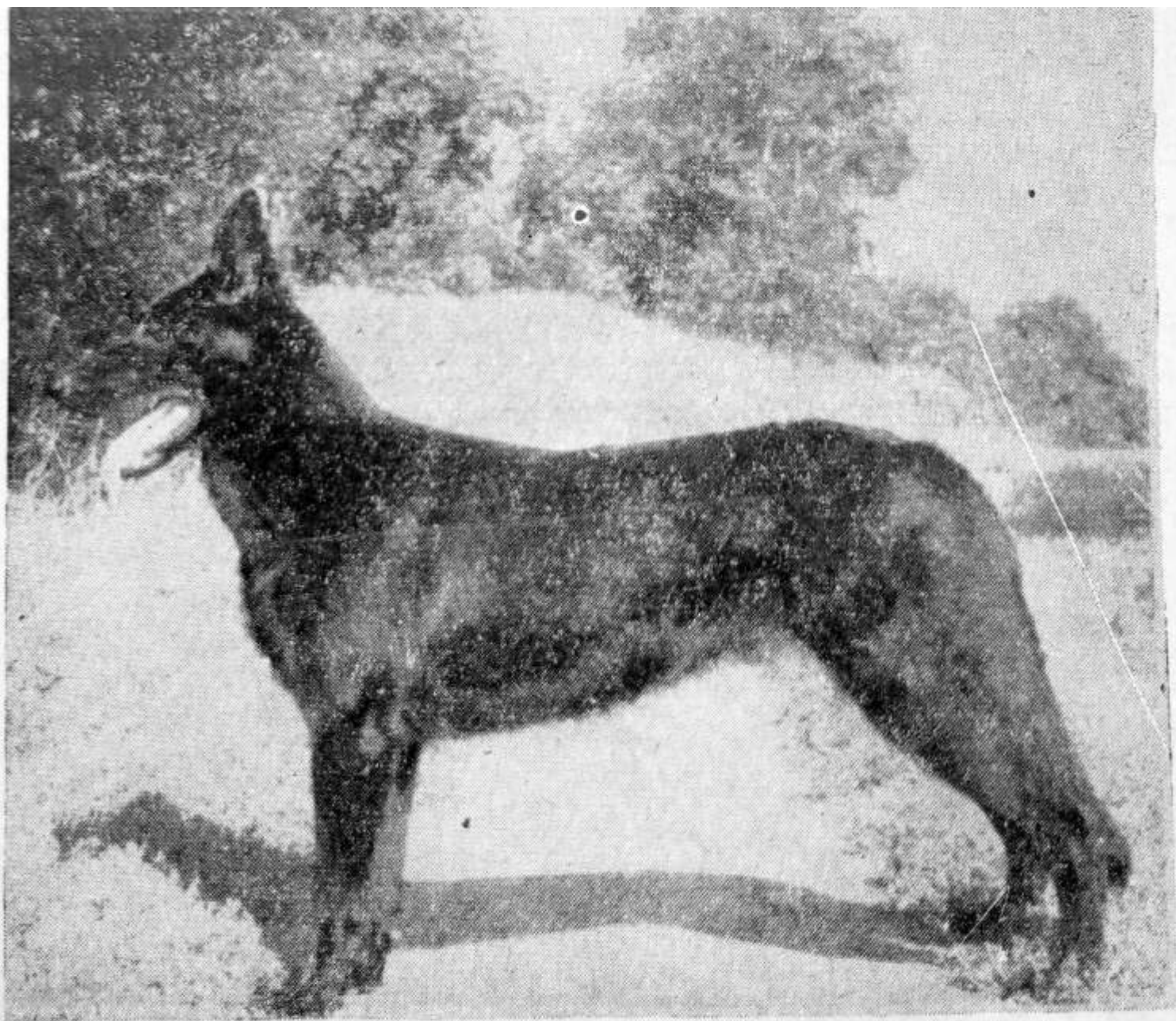

Рис. 87. Восточно-европейская овчарка Фрези. Оценка — очень хорошо. Владелец Морятов В. Н.

**ФРЕЗИ** — черная, рожд. 24.1.1969 г., от Айгун-Лира (Георгиев) и Дэзи (Оскерко). Владелец Морятов В. Н.

Породная, среднего роста, пропорционально сложенная, крепкого типа конституции, с хорошо развитым костяком и отличной мускулатурой. Породная голова правильных линий и пропорций, с очень темными глазами. Зубы белые, прикус в норме. Шея сухая, правильной постава. В норме растянутый корпус с крепкой спиной, упругой поясницей и правильным крупом. Грудь хорошо развита. Передние конечности прямые, правильной постава. Задние — с длинными голеними и хорошо выраженными углами скакательных суставов. Движения размашистые, плавные, свободные. Тип поведения уравновешенно-подвижный.

Оценка в младшей возрастной группе: 1-е очень хорошо, малая золотая медаль, приз.

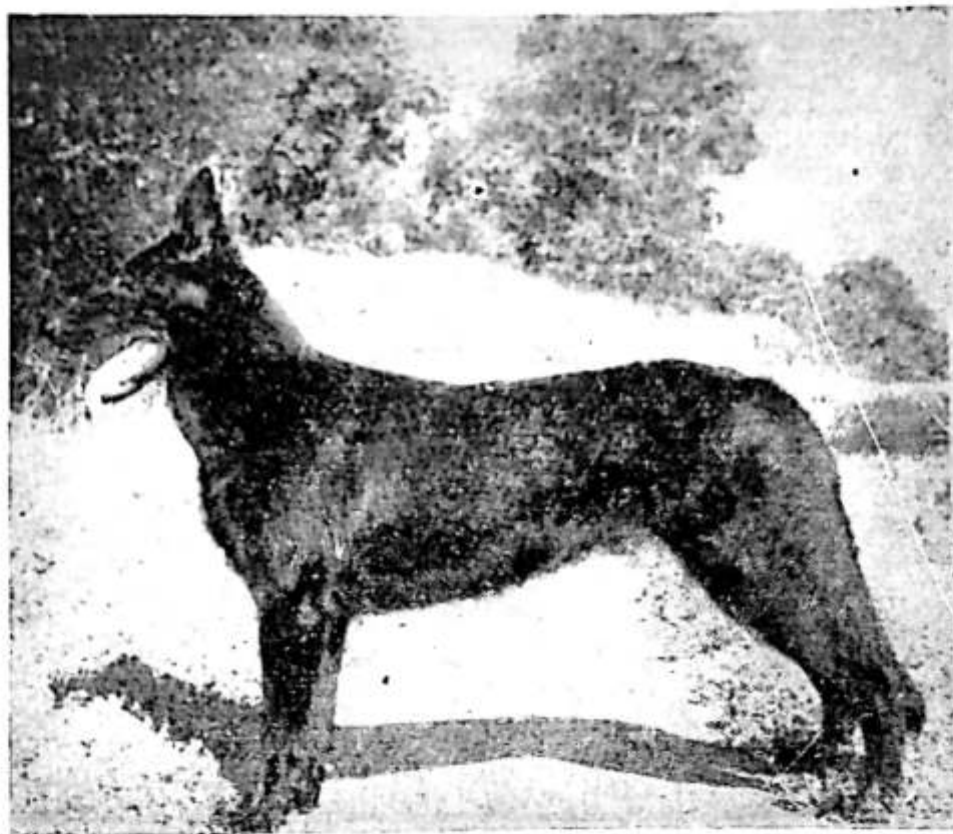
**ЦАЙГА** — чепрачная, рожд. 21.3.1969 г., от Ассара (Глазунов) и Вальды (Дмитриев). Владелец Степанов А. Л.

Породная, среднего роста, пропорционально сложенная, крепкого типа конституции, с хорошо развитым костяком и мускулатурой. По-



Рис. 88. Восточно-европейская овчарка Патти. Оценка — очень хорошо. Владелец Сергеев А. М.



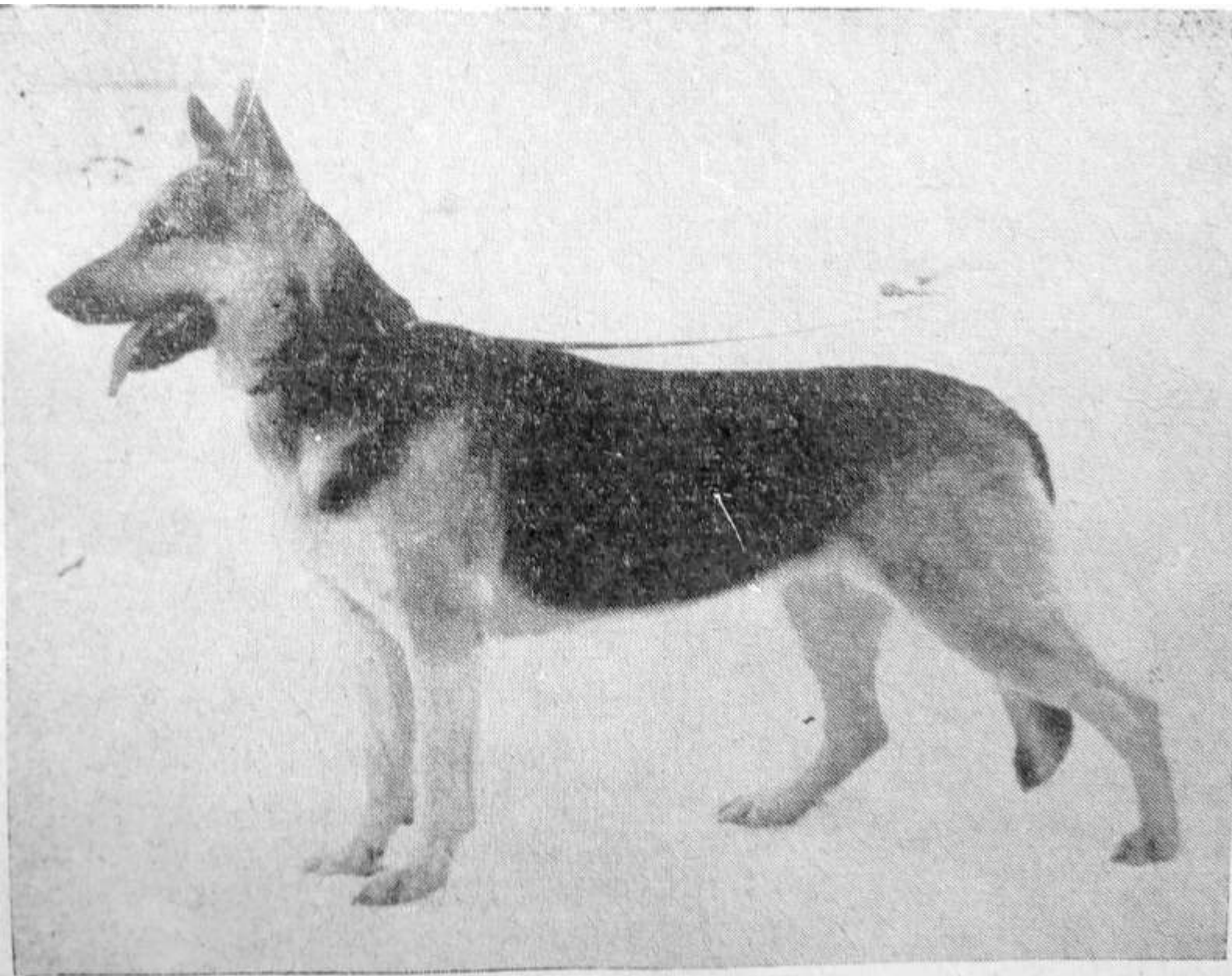

Рис. 89. Восточно-европейская овчарка Золли. Оценка — очень хорошо.  
Владелец Лаврентьев К. К.

родная голова правильных линий и пропорций, с достаточно темными глазами. Зубы белые, прикус в норме. Шея чуть сыровата, правильного постава. В норме растянутый корпус с красивой линией верха. Грудь глубокая и широкая. Передние конечности правильного строения и постава. Задние — с длинными голеними и хорошо выраженными углами скакательных суставов. Движения свободные, плавные, размашистые. Тип поведения уравновешенно-подвижный.

Оценка в младшей возрастной группе: 2-е очень хорошо, малая золотая медаль, приз.

**ЯРЗА** — чепрачная, рожд. 28.6.1969 г., от Адара (Сухарев) и Ванды (Соловьев). Владелец Шлокова З. Ю.

Породная, среднего роста, пропорционально сложенная, крепкого сухого типа конституции, с достаточно развитым костяком и отличной мускулатурой. Породная голова, правильных линий и пропорций, с достаточно темными глазами. Зубы белые, прикус в норме. Шея сухая, правильного постава. В норме растянутый корпус с крепкой спиной, упругой поясницей и чуть скошенным крупом. Грудь хорошо развита, как в глубину, так и в ширину. Передние конечности правильного строения и постава. Задние — с длинными голеними и хорошо выраженными углами скакательных суставов. Движения свободные, плавные, размашистые. Тип поведения уравновешенно-подвижный.

Оценка в младшей возрастной группе: 3-е очень хорошо, малая золотая медаль, приз.



Рис. 88. Восточно-европейская овчарка Патти. Оценка — очень хорошо. Владелец Сергеев А. М.

**ПАТТИ** — чепрачная, рожд. 28.5.1969 г., от Ампира (Рыбин) и Сайды (Монастырский). Владелец Сергеев А. Л.

Породная, среднего роста, пропорционально сложенная, крепкого сухого типа конституции, с хорошо развитым костяком и мускулатурой. Породная голова правильных линий и пропорций. Светловатые глаза, чуть развешивает уши. Шея сухая, хорошего постава. Отлично развитый корпус, хорошего формата с красивой линией верха. Грудь глубо-

Задние — с длинными голеними и хорошо выраженными углами скакательных суставов. Движения свободные, плавные, размашистые. Тип поведения уравновешенно-подвижный.

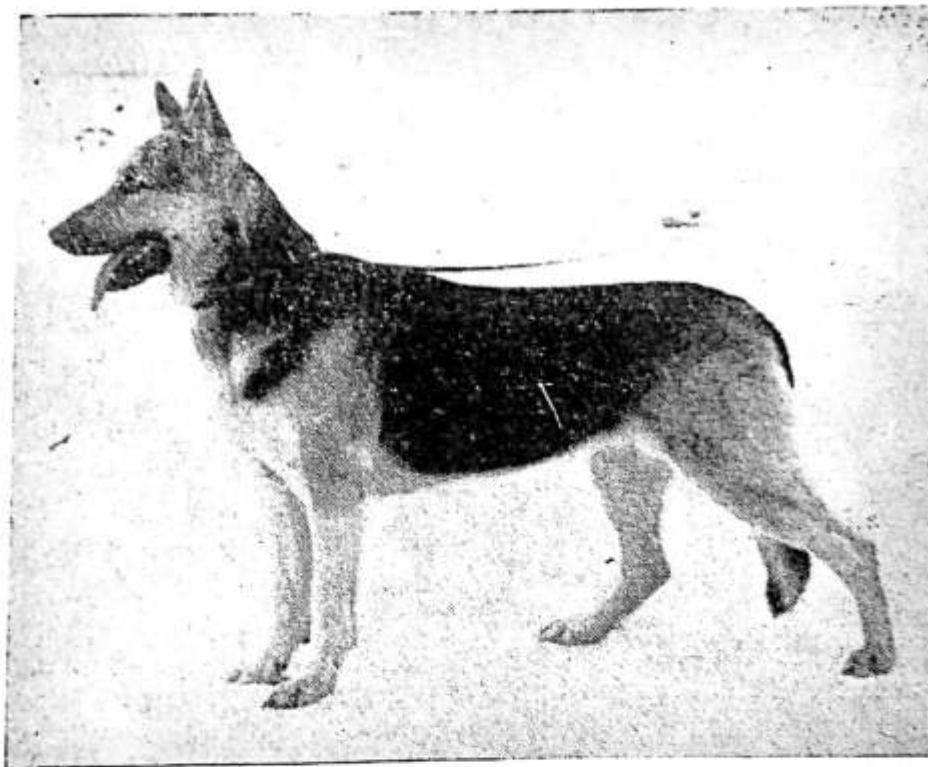
Оценка в младшей возрастной группе: 4-е очень хорошо, малая золотая медаль, приз.



Рис. 89. Восточно-европейская овчарка Золли. Оценка — очень хорошо. Владелец Лаврентьев К. К.

**ЗОЛЛИ** — чепрачная, рожд. 31.7.1969 г., от Победителя Урана (Володько) и Фалли (Щеглова). Владелец Лаврентьев К. К.

Породная, среднего роста, с отлично развитым костяком и хорошей мускулатурой, крепкого типа конституции. Породная голова правильных линий и пропорций, с темными глазами. Зубы белые, прикус в норме. Шея сухая, хорошего постава. Несколько излишне растянут корпус с крепкой спиной, удлиненной, но упругой поясницей и чуть скошенным крупом. Грудь глубокая и широкая. Передние конечности правильного строения и постава. Задние — с длинными голеними и достаточно выраженными углами скакательных суставов. Движения свободные, плавные, размашистые. Отлично показывается на ринге. Тип поведения уравновешенно-подвижный.

Оценка в младшей возрастной группе: 5-е очень хорошо, малая золотая медаль. Приз.

## КАВКАЗСКИЕ ОВЧАРКИ

### КОБЕЛИ

**АВГУР-АЛАШ** — рожд. 27.3.1965 г., от Паласа (питомник) и Вислы (Михайлов). Оценка на испытаниях: караульная служба — I ст. Владелец питомник.

Очень породный, выше среднего роста с массивным костяком и хорошо развитой мускулатурой, грубого крепкого типа конституции. Шерсть средней длины с хорошим уборным волосом, светло-серого

окраса. Очень породная голова, достаточно массивная, правильных линий и пропорций, глаза темные. Зубы здоровые, сточенные, прикус правильный. Отсутствует левый верхний зацеп. Шея мощная и короткая. Правильного формата корпус, с хорошо выраженной холкой, крепкой спиной и короткой поясницей. Круп в норме. Грудь глубокая и широкая. Передние конечности правильного строения и постава, в задних чуть сближает скакательные суставы. Движения свободные. Поведение уравновешенное, злобный.

Оценка в старшей возрастной группе: 1-е отлично, большая золотая медаль, приз, звание Победителя выставки 1970 г.

**РУСТАМ** — рожд. 18.4.1966 г., от Султана (питомник) и Ары (питомник). Оценка на испытаниях: Кар. сл. — I ст. Владелец питомник.

Очень породный, крупный, с массивным костяком и хорошо развитой мускулатурой, грубого типа конституции. Шерсть средней длины с хорошим уборным волосом пятнистого окраса. Породная голова, массивная, правильных линий и пропорций с темными глазами. Зубы здоровые, прикус в норме. Корпус правильного формата с крепкой спиной, короткой упругой поясницей и чуть скошенным крупом. Грудь широкая и глубокая. Передние конечности прямые, параллельные с мягковатыми лапами, задние — с чуть сближенными скакательными суставами. Движения свободные. Поведение уравновешенное, злобный.

Оценка в старшей возрастной группе: 2-е отлично, большая золотая медаль.

**ЕНИСЕЙ** — рожд. 8.6.1966 г., от Султана (питомник) и Вислы (Жолнерук). Оценка на испытаниях: КОД — I ст., караульная служба — I ст. Владелец Жолнерук В. И.

Очень породный, крупный, с массивным костяком и достаточно развитой мускулатурой, грубого крепкого типа конституции. Окрас пегий. Голова породная, массивная, с заметным переходом от лба к морде и темными глазами. Зубы здоровые, прикус в норме. Близкий к квадратному формату корпус, с хорошо выраженной холкой, чуть мягковатой спиной и несколько скошенным крупом. Грудь глубокая и в меру широкая. Передние конечности правильного строения с чуть прямоватыми пальцами. Задние — с незначительно сближенными углами скакательных суставов. Движения свободные. Поведение уравновешенное, злобный.

Оценка в старшей возрастной группе: 3-е отлично, большая золотая медаль.

**ГУРДЖИ** — рожд. 2.6.1969 г., от Авгур-Алаша и Ары (питомник). Владелец питомник.

Очень породный, среднего роста, с массивным костяком, крепкого грубого типа конституции. Шерсть длинная с хорошим уборным волосом палевого цвета. Очень породная массивная голова правильных линий, с сухими губами и чуть светловатыми глазами. Зубы здоровые, прикус в норме. Шея короткая, мощная. Корпус правильного формата, с хорошо выраженной холкой, крепкой спиной и широкой поясницей. Грудь широкая, но недостаточно опущена. Передние и задние конечности правильного строения и постава. Движения свободные. Поведение уравновешенное, злобный.

Оценка в младшей возрастной группе: 1-е очень хорошо, малая золотая медаль.

**ТЕМИР** — рожд. 28.12.1968 г., от Енисея (Жолнерук) и Сильвы (Лебедев). Владелец Орехов А. А.

Породный, крупный, с достаточно массивным костяком, крепкого грубого типа конституции. Шерсть длинная, с хорошим уборным волосом серого окраса. Породная, массивная голова с чуть резковатым пере-

ходом от лба к морде и несколько светловатыми глазами. Зубы здоровые, прикус в норме. Шея короткая, правильного постава. Корпус в норме растянут, с хорошо выраженной холкой, крепкой спиной и чуть скошенным крупом. Грудь хорошо развита как в ширину, так и в глубину. Передние и задние конечности правильного строения и постава. Движения свободные. Поведение уравновешенное, злобный.

Оценка в младшей возрастной группе: 2-е очень хорошо, малая золотая медаль.

## СУКИ

**ДЖИНА** — рожд. 8.1967 г., от Султана (питомник) и Сильвы (Лебедев). Оценка на испытаниях: КОД — I ст. Владелец Бирюлин Л. А.

Очень породная, крупная, хороших общих пропорций, глубокого крепкого типа конституции, с мощным костяком и хорошей мускулатурой. Типичный серый окрас, темная маска, грубая густая промежуточной длины шерсть и хороший уборный волос делают суку очень эффективной. Очень породная голова правильных пропорций, с темными, правильными по форме и поставу глазами и купированными ушами. Зубы здоровые, прикус правильный. Линия верха без замечаний, грудь глубокая и широкая. Конечности с хорошими углами, правильной формы и постава. Поведение уравновешенное, кондиция заводская, движения несколько связанные.

Оценка в старшей возрастной группе: 1-е отлично.

**САРТА** — рожд. 1962 г., от Бара и Вислы (питомник). Оценка на испытаниях: КОД — II ст. Владелец питомник.

Очень породная, выше среднего роста, хороших общих пропорций, костяк массивный, мускулатура развита хорошо. Тип конституции — грубый. Окрас белый с серыми пятнами, шерсть по длине промежуточная, уборный волос развит хорошо. Голова очень породная, правильных пропорций, массивная с широким лбом и объемной мордой. Глаза небольшие, темные, глубоко сидящие. Уши поставлены высоко, купированные. Зубы в комплекте, здоровые, прикус правильный. Шея мощная, короткая, правильного постава. Спина крепкая, широкая. Грудь развита хорошо, конечности правильной формы и постава, лапы мягкие. Движения характерные, поведение уравновешенное, кондиция рабочая.

Оценка в старшей возрастной группе: 2-е отлично, большая золотая медаль, приз.

**УРЗА** — рожд. 10.1967 г., от Султана (питомник) и Ары (питомник). Оценка на испытаниях: КОД — I ст. Владелец питомник.

Очень породная, хороших пропорций, крупная, с массивным костяком и достаточной мускулатурой, грубого типа конституции. Белого окраса с рыжими пятнами, шерсть грубая с хорошим подшерстком и уборным волосом средней длины. Голова очень породная, массивная, с широким лбом и объемной мордой, глаза достаточно темные, правильной формы и постава, уши купированные, зубы здоровые, прикус правильный. Шея мощная, короткая, спина мягковата, поясница короткая, выпуклая. Круп длинный несколько скошен. Грудь развита достаточно. Конечности правильной формы и постава, лапы мягковаты, кондиция рабочая. На ринге вяловата. Сука много теряет в результате недостаточного ухода.

Оценка в старшей возрастной группе: 3-е отлично, большая золотая медаль, приз.

**ВЕГА** — рожд. 26.5.1964 г., от Анчара и Ведмы (питомник). Оценка на испытаниях: КС — I ст. Владелец питомник.

Очень породная, крупная, массивная, пропорционально сложенная сука, грубого крепкого типа конституции, с массивным костяком и хорошей мускулатурой. Окрас палевый, шерсть средней длины с удовлетворительным украшающим волосом. Голова породная, правильных пропорций, массивная, с широким лбом и короткой массивной мордой. Глаза темные, великоваты, уши купированы. Зубы в комплекте, здоровые, прикус правильный. Шея короткая, мощная, несколько загружена. Линия верха без замечаний. Грудь широкая, но недостаточно глубокая. Конечности правильной формы. Задние — несколько сближены в скакательных суставах. Поведение уравновешенное, на ринге вяловата. Кондиция рабочая.

Оценка в средней возрастной группе: 1-е отлично, большая золотая медаль.

**ГРЕЯ** — рожд. 2.6.1969 г., от Авгур-Алаша и Ары. Владелец питомник.

Очень породная, среднего роста, хороших общих пропорций, с достаточным по возрасту костяком и мускулатурой, крепкого грубого типа конституции. Окрас белый с рыжими пятнами и темной маской. Шерсть средней длины, украшающий волос развит хорошо. Голова очень породная, массивная, глаза темные, уши купированы. Зубы здоровые, прикус правильный. Шея мощная, короткая, типичного постава. Спина крепкая, грудь достаточно широкая и глубокая. Задние конечности чуть сближены в скакательных суставах. Лапы мягковаты. Движения несколько связаны. На ринге робковата. Кондиция рабочая.

Оценка в младшей возрастной группе: 1-е очень хорошо, малая золотая медаль.

**РОНДА** — рожд. 16.12.1968 г., от Викинга и Гаммы (питомник). Владелец Кузнецов В. Ф.

Породная, среднего роста, несколько растянутая, с хорошим костяком и удовлетворительной мускулатурой, крепкого типа конституции. Окрас пятнистый. Голова породная, правильных пропорций, с несколько выпуклым лбом и излишне выраженным переходом от лба к морде. Глаза темные, уши купированы, зубы здоровые, прикус правильный. Линия верха без замечаний. Грудь по возрасту достаточно широкая и глубокая. Пясти наклонны и мягковаты. Поведение уравновешенное, вяловата. Кондиция жирновата.

Оценка в младшей возрастной группе: 2-е очень хорошо, малая золотая медаль.

**ТАНА** — рожд. 28.12.1968 г., от Енисея (Жолнерук) и Сильвы (Лебедев). Владелец Соболев А. Г.

Породная, хороших пропорций, формат близкий к квадрату, с хорошим костяком и удовлетворительной мускулатурой. Крепкого типа конституции. Окрас пятнистый, шерсть грубая, средней длины, подшерсток развит хорошо. Голова породная, правильных пропорций, массивная, глаза темные, небольшие, глубоко сидящие. Зубы здоровые, прикус правильный. Шея мощная, короткая, спина крепкая. Круп горизонтальный. Грудь широкая, но еще недостаточно глубокая. Задние конечности прямоваты, лапы мягковаты. Движения свободные, поведение удовлетворительное. Кондиция заводская.

Оценка в младшей возрастной группе: 3-е очень хорошо, малая золотая медаль.

## СРЕДНЕАЗИАТСКИЕ ОВЧАРКИ

### КОБЕЛИ

**АЛТАЙ** — рожд. 8.3.1963 г., от Бассар-Бека и Айны (питомник). Оценка на испытаниях: караульная служба — I ст. Владелец питомник.

Очень породный, выше среднего роста, пропорционального сложения, с мощным костяком и хорошей мускулатурой, грубого типа конституции. Окрас палевый, шерсть короткая, грубая, подшерсток развит хорошо. Голова очень породная, отличных пропорций, массивная, с достаточно темными круглыми глазами, уши купированы. Шея короткая, с характерной незначительной сыростью. Спина крепкая, хвост купирован. Грудь развита хорошо. Аппарат движения прекрасный, движения свободные. Лапы правильной формы, мягковаты.

Оценка в старшей возрастной группе: I-е отлично, большая золотая медаль, приз.

## СУКИ

**КЕЛИН** — рожд. 24.1.1968 г., от Алтая (питомник) и Ак-Баш (питомник). Оценка на испытаниях: КС — III ст.

Очень породная, крупная, пропорциональная, с хорошим костяком и мускулатурой, крепкого грубого типа конституции, окрас палевый со слабо проступающими рыжими пятнами. Очень эффектна и по общему впечатлению отвечает всем требованиям стандарта. Голова чистая в линиях, прекрасных пропорций с типичной массивной мордой, темными глазами и купированными ушами. Зубы в комплекте, прикус правильный. Спина, поясница, круп без замечаний, хвост купирован. Грудь широкая и глубокая. Замечательный аппарат движения, конечности правильной формы и постава. Поведение уравновешенное. Кондиция заводская. Выставлена в блестящем состоянии.

Оценка в средней возрастной группе: I-е отлично, большая золотая медаль, приз.

## ЧЕРНЫЕ ТЕРЬЕРЫ

### КОБЕЛИ

**АНТЕЙ** — рожд. 30.10.1967 г., от Рекордсмена ВДНХ Карата (питомник) и Победителя Стешы (Богословская). Оценка на испытаниях: КОД — I ст., ЗКС — I ст. Владелец Балнинская Н. Г.

Высокопородный, крупный, крепкого грубого типа конституции, отлично сложенный, почти квадратного формата кобель, с хорошо развитой мускулатурой. Породная голова хороших пропорций с темными глазами и ушами, правильными по форме и поставу. Шея правильной постава, сухая. Холка недостаточно резко выражена. Прочные спина и поясница, круп в норме. Отлично развитая глубокая грудь с красивой линией к паху. В передних конечностях мягковаты пясти, задние — без замечаний. Шерсть достаточно жесткая, с надломом, окрас черный с сединой. Активный, злобный, в движениях свободный. Зубы в комплекте, прикус правильный.

Оценка в старшей возрастной группе: I-е отлично, большая золотая медаль, приз, звание Победителя выставки 1970 года.

**ЛЯКС** — однопометник предыдущего. Оценка на испытаниях: КОД — III ст., ЗКС — II ст. Владелец Киреева М. А.

Очень породный, крупный, крепкого грубого типа конституции, почти квадратного формата кобель с отлично развитой мускулатурой. Голова хороших линий и пропорций, глаза желательно чуть темнее, правильные по форме и поставу уши при движении закладывает назад. Отличная линия верха с четко выраженной холкой. Грудь глубокая. В передних конечностях недостаточно крепкие пясти. Задние — с чет-



Рис. 90. Черный терьер Аякс. Оценка — отлично. Владелец Киреева М. А.





Рис. 91. Черный терьер Вайс. Оценка — очень хорошо. Владелец Аверин Е. П.

кими углами сочленений. Отличная жесткая шерсть с типичным надломом. Движения свободные. Зубы в комплекте, прикус ножницеобразный. Злобный, на ринге держится энергично.

Оценка в старшей возрастной группе: 2-е отлично, большая золотая медаль.



Рис. 90. Черный терьер Аякс. Оценка — отлично. Владелец Киреева М. А.

**СКИФ** — рожд. 21.2.1965 г., от Победителя Дика К-2 (Крапухин) и Победителя и чемпиона Насти С-2 (Ежов). Оценка на испытаниях: КОД — II ст., КС — II ст. Владелец Сиротина Ю. Н.

Очень породный, крупный, крепкой грубой конституции кобель квадратного формата. Голова отличных пропорций и линий. Глаза темные. Уши правильной формы, небольшие, на крепком хряще. Шея сухая, правильного постава, чуть коротковата. Холка хорошо выражена. Отличная линия верха. Глубокая грудь с чистой линией к паху. Передние и задние конечности без замечаний. Движения свободные. Зубы в комплекте, прикус ножницеобразный. Поведение на ринге уравновешенное. Уступает предыдущим типом шерсти, излишней волнистостью.

Оценка в старшей возрастной группе: 3-е отлично, большая золотая медаль.

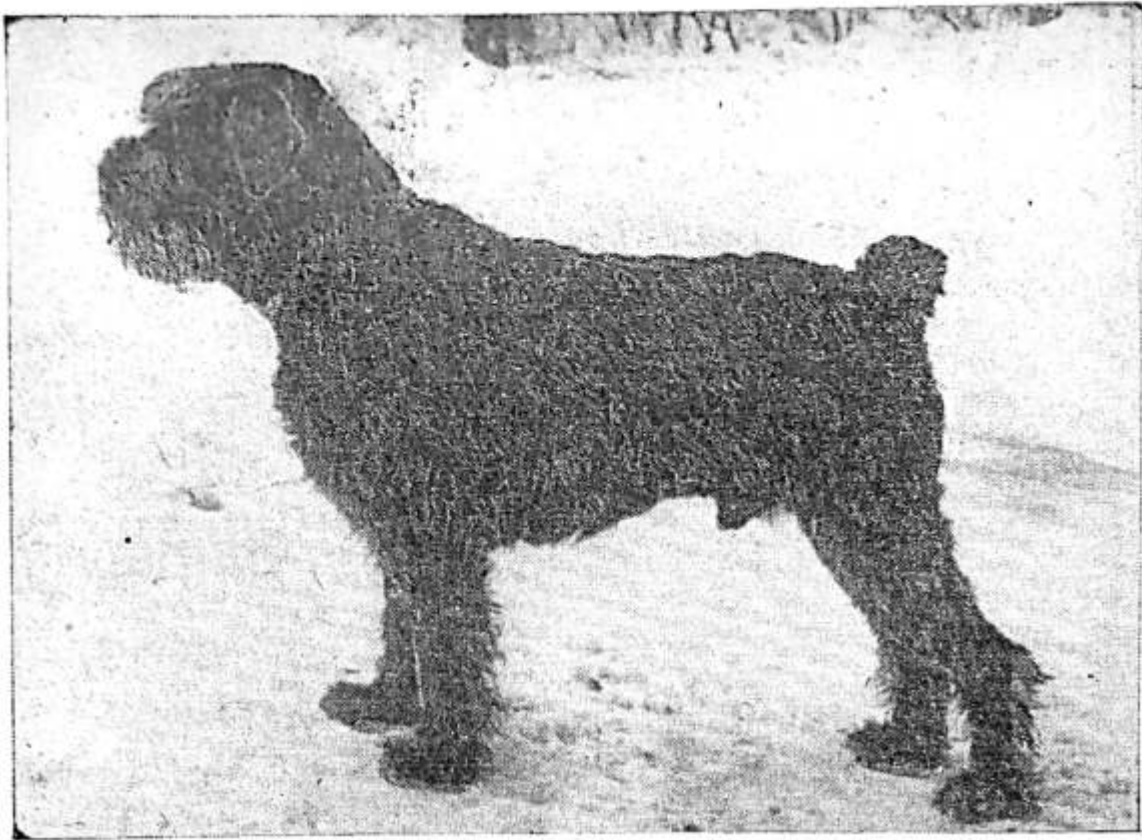
**ХИППИ** — рожд. 13.12.1968 г., от Найта (Бабаянц) и Джины (Ливертовский). Владелец Юнгер А. Н.

Очень породный, крупный, чуть растянутого формата кобель, крепкого грубого типа конституции. Породная голова с темными глазами и правильной формы и постава ушами. Зубы белые, здоровые, прикус правильный, с глубоким заходом верхних резцов на нижние при смыкании челюстей. Правильного постава сухая шея. Выраженная холка. Крепкая прямая спина. Хорошо развитую в глубину грудь хотелось бы видеть чуть шире. Живот умеренно подтянут. Правильного строения и постава конечности. Движения свободные, в ринге держится с достоинством.

ством. Уравновешенный, в меру злобный. Шерсть очень жесткая, волос с небольшим надломом.

Оценка в младшей возрастной группе: 1-е очень хорошо, малая золотая медаль, приз.



Рис. 91. Черный терьер Вайс. Оценка — очень хорошо. Владелец Аверин Е. П.

**ВАИС** — рожд. 22.3.1969 г., от Лорда (Коржаков) и Роксы (Миرون). Владелец Аверин Е. П.

Очень породный, крупный, почти квадратного формата, костистый кобель, крепкого грубого типа конституции. Породная голова с чуть светловатыми глазами и правильной формы и постава ушами. Чуть сыроваты губы. Зубы белые, здоровые, прикус правильный. Шея сыровата. Спина прямая, достаточно крепкая. Грудь хорошо развита в глубину и в ширину. Живот подтянут умеренно. Конечности правильного строения и постава. Движения свободные. Уравновешенный, в меру злобный. Шерсть правильного типа, грубая. Волос с надломом.

Оценка в младшей возрастной группе 2-е очень хорошо, малая золотая медаль.

**ВИКИНГ** — однопометник предыдущего. Владелец Качуровский Л. Г.



Рис. 92. Черный терьер Викинг. Оценка — очень хорошо. Владелец Качуровский Л. Г.



Рис. 93. Черный терьер Китри. Оценка — отлично. Победитель выставки.  
Владелец Новожилов Ю. К.



Рис. 94. Черный терьер Айна. Оценка — отлично. Владелец  
Шендерович М. П.

Рис. 92. Черный терьер Викинг. Оценка — очень хорошо.  
Владелец Качуровский Л. Г.

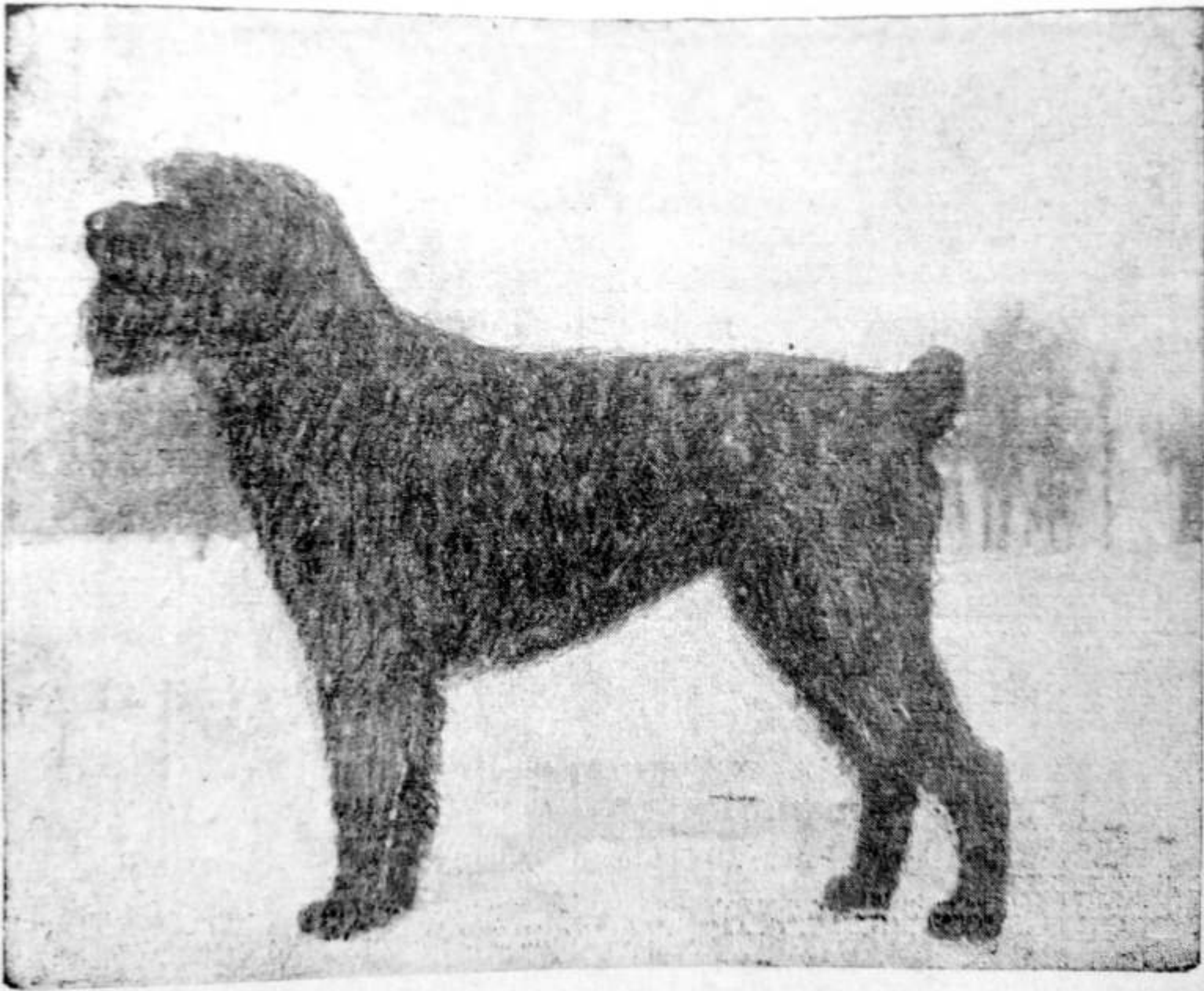
Породный, крупный, почти квадратного формата, крепкого грубого типа конституции, очень мощный кобель. Породная голова с достаточно темными глазами и правильными по форме и поставу ушами. Зубы желтые после перенесенной чумы, следов карнеса нет, прикус правильный. Холка выражена, спина чуть мягковата. Несколько излишне выпуклая поясница, из-за чего круп кажется чуть скошенным. Хорошо развита грудь. Живот умеренно подтянут. Передние конечности с чуть распушенными лапами, в задних чуть сближает скакательные суставы. Движения несколько связанные. Уравновешенный, в меру злобный. Шерсть мягковата, с крупным завитком.

Оценка в младшей возрастной группе: 3-е очень хорошо, малая золотая медаль.

#### СУКИ

**КИТРИ** — рожд. 8.5.1967 г., от Рекордиста ВДНХ Карата и Секки (питомник). Оценка на испытаниях: КОД — 1 ст., ЗКС — 1 ст. Владелец Новожилов Ю. К.

Высокопородная, крупная, крепкого грубого типа конституции, почти квадратного формата сука, с отлично развитой мускулатурой. Очень породная голова отличных линий и пропорций. Глаза темные, уши правильные по форме и поставу, плотно прилегают к черепу. Шея длинная, сухая, массивная. Линия верха без замечаний. Грудь глубокая и широкая. Красивая линия к паху. Передние конечности с чуть мягковатыми пястями. В задних — четкие углы сочленений. Шерсть жесткая с надломом, окрас черный. Движения легкие. Зубы в комплекте, прикус ножницеобразный. Умеренно злобная. В отличие от прошлого года — собака отлично показывается.

Оценка в старшей возрастной группе: 1-е отлично, большая золотая медаль, приз, звание Победителя выставки 1970 г.

**АВНА** — рожд. 30.10.1967 г., от Рекордиста ВДНХ Карата (питомник) и Победителя Стени (Богословская). Оценка на испытаниях: КОД — I ст., ЗКС — III ст. Владелец Шендерович М. П.

Высокопородная, крупная, крепкого грубого типа конституции сука, почти квадратного формата, с отлично развитой мускулатурой. Голова отличных линий и пропорций с темными глазами и хорошего постава ушами. Шея правильного постава. Спина чуть мягка на ходу. Грудь развита достаточно. Передние конечности правильного постава, лапы несколько распушены. Задние конечности без замечаний. Движения легкие, свободные. Желательно жестче шерсть, окрас черный с сединой. Зубы в комплекте, прикус ножницеобразный. Отлично держится на ринге.

Оценка в старшей возрастной группе: 2-е отлично, большая золотая медаль.

**АРИША** — однопометница предыдущей. Оценка на испытаниях: КОД — I ст., ЗКС — III ст. Владелец Гаврильчик А. С.

Высокопородная, среднего роста, крепкого грубого типа конституции сука, квадратного формата. Очень породная голова с чуть светловатыми глазами и небольшими, хорошей формы и постава ушами, прилегающими к скулам. Отлично сбитый корпус с прочной спиной и мускулистой поясницей. Грудь глубокая и широкая. Красивая, чистая линия к паху. Передние конечности прямые, параллельные, пясти чуть мягковаты. Задние конечности без замечаний. Ход прекрасный, движения исключительно легкие. Шерсть желательно жестче, излишне волнистая, окрас черный с небольшой сединой. Зубы в комплекте, прикус ножницеобразный. Собака злобная, энергичная. Уступает предыдущим типом шерсти и ростом.

Оценка в старшей возрастной группе: 3-е отлично, большая золотая медаль.

**ВЕНТА** — рожд. 22.3.1969 г., от Лорда (Коржаков) и Роксы (Миронов). Оценка на испытаниях: КОД — I ст. Владелец Тафеев Г. М.

Очень породная, крупная, квадратного формата, крепкого грубого типа конституции, с хорошо развитой мускулатурой сука. Очень породная голова, правильная по линиям и пропорциям, с темными глазами и правильной формы и постава ушами. Зубы белые, здоровые, прикус правильный. Шея сухая, мощная, правильного постава. Выраженная холка. Крепкая прямая спина. Хорошо развита грудь. Живот подтянут. Конечности правильного постава и строения. Движения свободные. Уравновешенная, в меру злобная. Шерсть мягковата, волос с надломом.

Оценка в младшей возрастной группе: 1-е очень хорошо, малая золотая медаль, приз.

**ДАША** — рожд. 8.5.1969 г., от Оскара (питомник) и Радды (Евдокимова). Владелец Бауэрберг М. К.

Породная, среднего роста, несколько растянутого формата, крепкого грубого типа конституции, с достаточно развитой мускулатурой сука. Породная голова с темными глазами и великоватыми, правильно поставленными ушами. Зубы белые, здоровые, прикус правильный. Шея сухая, правильного постава. Спина достаточно крепкая. Хорошо развитая грудь. Конечности в порядке. Движения свободные. Уравновешенная. Шерсть грубая, жесткая, желательного типа, волос с надломом.

Оценка в младшей возрастной группе: 2-е очень хорошо, малая золотая медаль.

**ДАРА** — однопометница предыдущей. Владелец Петушкина Е. В.

Породная, среднего роста, почти квадратного формата, крепкого грубого типа конституции, хорошо физически развитая, чуть переупи-





Рис. 95. Черный терьер Дара. Оценка —  
очень хорошо. Владелец Петушкина Е. В.

Рис. 95. Черный террьер Дара. Оценка — очень хорошо. Владелец Петушкина Е. В.

танная сука. Породная голова с чуть коротковатой мордой, темными глазами и правильной формы и постава ушами. Зубы белые, здоровые, прикус правильный. Шея сухая, правильного постава. Хорошая линия верха. Грудь развита в ширину и глубину. Живот подтянут умеренно. Конечности правильного строения и постава. Движения свободные. Уравновешенная, в меру злобная. Шерсть жесткая, волос с надломом.

Оценка в младшей возрастной группе: 3-е очень хорошо, малая золотая медаль.

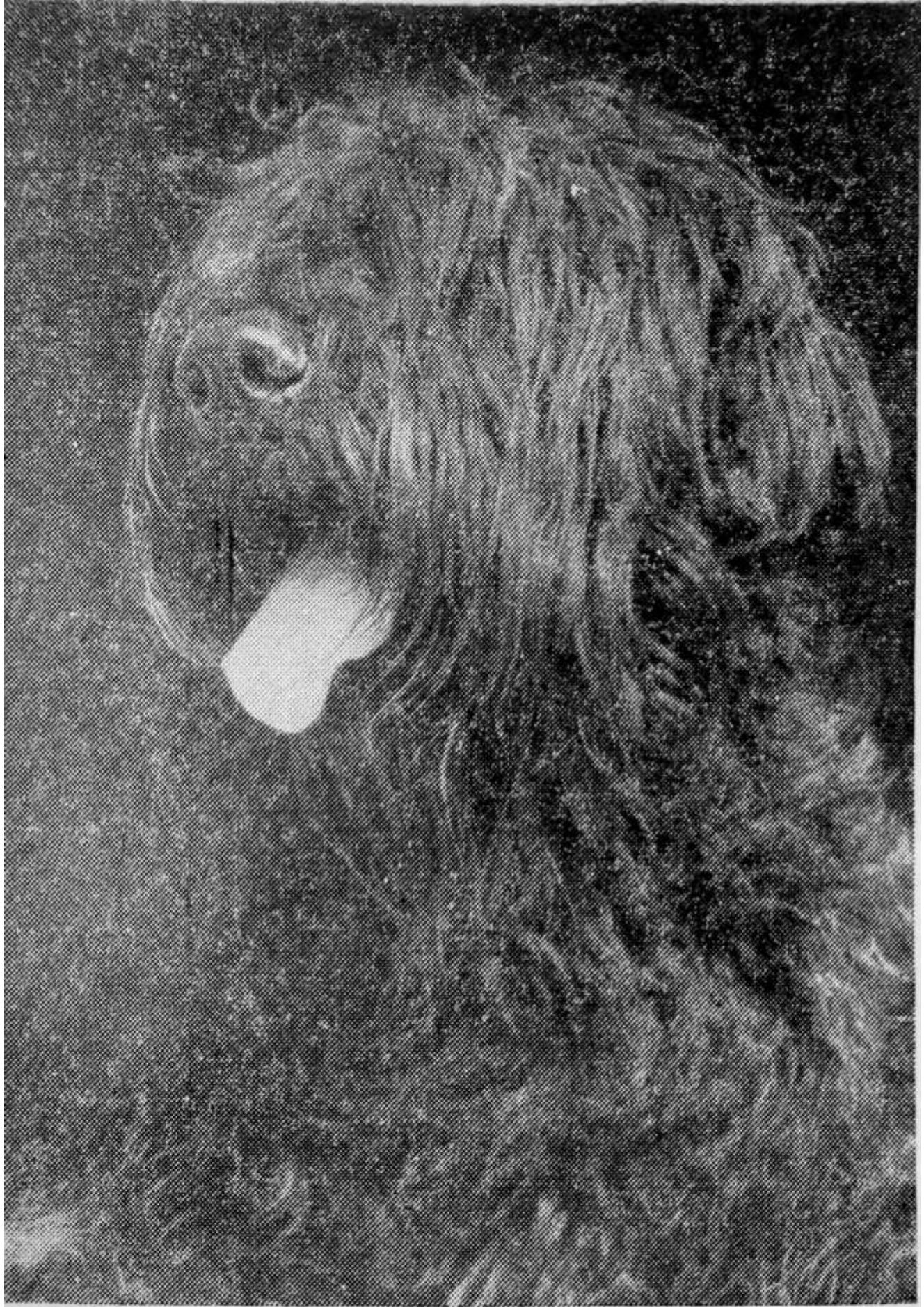
## КОЛЛИ

### КОБЕЛИ

**ЧАРВЭЛ** — рожд. 12.11.1964 г., от Ковердайл Блэк Сендбенка К-17 (Музалевская) и Япси С-61 (Феленковская). Оценка на испытаниях: КОД — I ст., ЗКС — I ст. Владелец Ленц Е. А.

Очень породный, очень крупный, отлично растянутый кобель, сухой крепкой конституции, с хорошо развитыми костяком и мускулатурой, с уравновешенно-подвижным типом ВНД. Выведен в блестящем виде. Голова длинная, с плоским лбом, хоть и плавным, но все же заметным переходом от лба к морде, с чистыми боковыми линиями. Уши типичные, нормального постава. Глаза темные, достаточно миндалевидные, косо поставленные. Зубы белые, прикус правильный. Телосложение безукоризненное, с отличной линией верха, выраженной холкой, крепкой спиной, упругой поясницей и умеренно скошенным крупом. Грудь широкая и глубокая. Живот подтянут. Конечности правильного постава с нормально выраженными углами. Движения абсолютно свободные, лучшие в ринге. Окрас черный с белым, шерсть падающего типа, одет очень хорошо.

Оценка в старшей возрастной группе: 1-е отлично, звание Победителя выставки 1970 г., большая золотая медаль, приз.

**МАДЖАР** — рожд. 15.5.1966 г., от Победителя Дзэ Дальмара (Таррандо-Роденкова) и Грэйс Миньон (Колбатов). Оценка на испытаниях: КОД — II ст., ЗКС — III ст. Владелец Гурьянов А. В.

Исключительно породный, очень крупного роста, нормально растянутый кобель, сухой крепкой конституции. Костяк и мускулатура достаточно развиты. Тип ВНД — уравновешенно-подвижный. Худоват. Голова безупречна в своей прямолинейности (лучшая в ринге). Уши типичные. Глаза темные, небольшие, миндалевидные, косопосаженные. Зубы белые, прикус правильный. Холка выражена, спина достаточно крепкая, поясница упругая. Круп же, временами, желательнее понижее. Грудь в меру широкая и достаточно глубокая. Живот подтянут. Конечности нормального постава, но хотелось бы большей рельефности углов коленных суставов. Движения свободные, но временами идет вяло. Окрас трехколорный, одет очень хорошо. Уступает предыдущему в качестве телосложения и движений, а также и в растянутости.

Оценка в старшей возрастной группе: 2-е отлично, большая золотая медаль, приз.

**ДЖИН ГРАФ** — рожд. 25.1.1965 г., от Ковердайл Старлайта (Катарская) и Всесоюзного чемпиона Дзэ Джини С-37 (Черткова). Оценка на испытаниях: КОД — II ст., ЗКС — II ст., БЛ — I ст. Владелец Рысс А. Ю.

Очень породный, крупный, мощный, с натренированной мускулатурой, отлично растянутый кобель, сухой крепкой конституции. Умеренно злобный. Голова почти прямолинейна, длинная. Уши стоячие. Глаза темные, миндалевидные, косопосаженные. Зубы белые, прикус правильный. Холка отмечена. Спина достаточно крепкая. Круп слегка покатый. Грудь широкая и достаточно глубокая. Живот подтянут. Конечности нормального постава, но желательнее большей рельефности углов задних. Движения свободные. Окрас черный с белым, шерсть падающего типа. Одет очень хорошо. Уступает предыдущему в доле породности и типом ушей.

Оценка в старшей возрастной группе: 3-е отлично, большая золотая медаль.

**ДЖЕЙЕР** — рожд. 17.5.1968 г., от Терри Боя ав Хартебо (Маневич) и Победителя Дзэ Дженегри (Гейспиц). Оценка на испытаниях: КОД — I ст. Владелец Зверева О. Н.

Исключительно породный, крупный мощный кобель, сухой крепкой конституции, отлично растянут. Костяк и мускулатура хорошо развиты. Отлично показывается и превосходит всех своей высокой породностью. Тип ВНД — уравновешенно-подвижный. Голова длинная, прямолинейная. Лоб и морда составляют единую линию. Уши типичные, нормально поставленные. Глаза темно-карие, миндалевидные, косопосаженные. Зубы белые, прикус правильный. Безупречна линия верха, с ярко выраженной холкой, крепкой спиной, упругой поясницей и нормально покатым крупом. Грудь достаточно широкая и глубокая. Живот подтянут. Хвост несет хорошо. Конечности с хорошо выраженными углами, параллельно поставленные. Движения абсолютно свободные, как шагом, так и рысью. Окрас светло-рыжий с белым, одет богато.

Оценка в средней возрастной группе: 1-е отлично, большая золотая медаль, приз.

**ИНДЖ** — рожд. 22.3.1968 г., от Джинн Гримма (Трубинков) и Юнетты (Иванов). Оценка на испытаниях: КОД — I ст., ЗКС — I ст. Владелец Воробейчиков А. В.

Породный, достаточно крупный и мощный кобель, сухой крепкой конституции, нормально растянутый. Отлично ходил в ринге. Умеренно злобный, обладает отличными рабочими качествами. Голова с плоским лбом и очень плавным переходом от лба к морде. Наблюдается легкая



Рис. 96. Колли Индж. Оценка — отлично. Владелец Воробейчиков А. В.

горбоносость. Морду хотелось бы немного объемнее. Уши типичные, высокопоставленные. Глаза темные, миндалевидные, косопосаженные. Зубы с желтоватым налетом. Прикус правильный. Высоко поставленная шея, ярко выраженная холка и нормально покатый круп создают красивую линию верха. Грудь умеренно широкая и глубокая. Живот подтянут. Конечности правильного постава, крепкие, с хорошо выраженными углами. Движения свободные. Окрас черный с белым, одет очень хорошо. Уступает предыдущему в общей породности.

Оценка в средней возрастной группе: 2-е отлично, большая золотая медаль, приз.

Рис. 96. Колли Индж. Оценка — отлично. Владелец Воробейчиков А. В.

**КЕРРИСОН** — рожд. 14.7.1938 г., от Победителя и чемпиона породы Джин Гранда К-26 (Волов) и Керри Кетрис С-61 (Жабина). Владелец Гурьев И. М.

Очень породный, крупный мощный кобель, отлично растянут. Чуть рыхловат и переупитан. Спокойный, хорошо показывается. Голова длинная, с плоским лбом, слабо выраженным, очень плавным переходом от лба к морде и чистыми боковыми линиями. Уши типичные, согнуты на одну треть, нормально поставленные. Глаза темно-карие, миндалевидные, косо посаженные. Зубы белые, прикус правильный. Холка отмечена. Спина крепкая, поясница упругая. Круп же несколько высоковат. Грудь широкая и глубокая. Живот подтянут. Хвост временами несет высоко. Конечности крепкие, правильная постава углы коленных суставов слегка выпрямлены. Движения свободные. Окрас рыжий с белым, одет богато. Незначительно уступает предыдущим в кондициях и рельефности углов задних конечностей.

Оценка в средней возрастной группе: 2-е отлично.

**ГАРРИС** — рыжий с белым, рожд. 2.8.1969 г., от Терри Боя ав Хартебо (Маневич) и Джин Гарли (Тумашева). Владелец Сакович С.

Очень породный, крупный, мощный, хорошо растянутый кобель, сухой крепкой конституции. Отлично держится и показывается на ринге. Голова очень породная, с плоским лбом, очень плавным переходом от лба к морде, отличных линий и пропорций. Уши типичные. Глаза темные, миндалевидные, косо посажены. Зубы здоровые, белые. Прикус правильный. Холка отмечена, спина крепкая, прямая. Круп в норме. Конечности правильного постава, задние — с хорошо выраженными углами скакательных суставов. Движения свободные, плавные, красивые. Одет хорошо. Превосходит всех выставленных в ринге собак манерой держаться и ходом.

Оценка в младшей возрастной группе: 1-е очень хорошо, малая золотая медаль, приз.

**ТЭРВЭЛ** — черный с белым, рожд. 9.12.1968 г., от Чарвэла (Ленц) и Дерикки (Егорова). Оценка на испытаниях: КОД — I ст., ЗКС — III ст., БЛ — I ст. Владелец Киреев М.

Очень породный, крупный, очень мощный, отлично растянутый, с хорошо развитой мускулатурой, сухой крепкой конституции кобель. Голова породная с плоским лбом, плавным переходом от лба к морде, чистых боковых линий, череп хотелось бы видеть уже. Уши типичные. Глаза темные, миндалевидные, косо посажены. Зубы здоровые, белые. Прикус правильный. Холка хорошо развитая, спина прямая с правильно округленным крупом. Грудь опущена до локтей. Конечности здоровые, крепкие, правильного постава, углы задних конечностей несколько прямоваты. Движения свободные. Одет хорошо. Уступает предыдущему манерой держаться на ринге и долей породности.

Оценка в младшей возрастной группе: 2-е очень хорошо, малая золотая медаль, приз.

**МУРЕН** — рыжий с белым, рожд. 31.12.1968 г., от Терри Боя ав Хартебо (Маневич) и Меги (Шульго). Владелец Мокрова О. П.

Очень породный, мощный, крупный, хорошо растянутый кобель, сухой крепкой конституции. Голова исключительно хороша по длине, по чистоте линий и в пропорциях. Глаза темные, миндалевидные, косо посаженные. Уши стоячие. Зубы здоровые, белые, прикус правильный. Хороша линия верха с отличной холкой, крепкой спиной и правильно оформленным крупом. Конечности здоровые, правильного постава, с хорошо выраженными углами скакательных суставов. Движения свободные. Одет хорошо. Уступает предыдущему типу ушей.

Оценка в младшей возрастной группе: 3-е очень хорошо, малая золотая медаль.

## СУКИ

**ХАРТИ** — рожд. 15.11.1966 г., от Ковердайл Блэк Сендбенка К-17 (Музалевская) и Джин Гретли (Моисеева). Оценка на испытаниях: КОД — I ст., ЗКС — I ст., БЛ — I ст., ездочная — I ст. Владелец Моисеева Л. В.

Исключительно породная, крупная, мощная в кости, гармонично сложенная сука, сухой крепкой конституции. Хорошо держится на ринге, отлично показывается. Представлена на ринг в блестящем виде. Спокойная, уравновешенная. Голова очень породна, выделяется в ринге безупречными линиями и пропорциями. Уши типичные, правильной формы, размера, согнуты в верхней трети, кончики направлены вперед. Глаза темные, миндалевидные, небольшого размера, косо посажены. Прикус правильный, зубы хорошего размера, здоровые. Холка хорошо

выражена, красивая линия верха. Грудь в меру широкая, хорошо спущена. Здоровые, крепкие конечности, с правильными углами задних, и свободными движениями, локти несколько наружу. Окрас черный с белым, неполным воротником. Одея хорошо.

Оценка в старшей возрастной группе I-e отлично, большая золотая медаль, звание Победителя Ленинградской выставки 1970 года. Приз.



Рис. 97. Колли Харги. Оценка — отлично. Победитель выставки. Владелец Моисеева Л. В.

**ЧУККИ** — рожд. 12.5.1966 г., от Грэйс Мавра (Павлова) и Япси С-61 (Феленковская). Оценка на испытаниях: КОД — I ст., ЗКС — II ст. Владелец Камышанова Л. К.

Исключительно породная, крупная, достаточно мощная, хорошо растянутая сука, сухой крепкой конституции. Хорошо держится на ринге. Спокойная, уравновешенная. Очень породная голова безупречных линий и пропорций. Уши хороших формы и размера, высоко поставлены, но стоячие. Глаза карие, миндалевидные, ровные. Высокая холка, отличная линия верха. Грудь в норме, широкая, спущена до локтей. Здоровые, правильно поставленные конечности с достаточно выраженными углами задних. Свободные движения. Окрас черный с белым, шерсть ниспадающего типа, одета очень хорошо.

Оценка в старшей возрастной группе: 2-е отлично, большая золотая медаль. Приз.

**ДЖИН ГАРЛИ** — рожд. 25.1.1965 г., от Ковердайл Старлайта (Катарская) и Победителя и Всесоюзного чемпиона Дэз Джини С-37 (Черткова). Оценка на испытаниях: КОД — III ст., ЗКС — I ст. Владелец Тумашева Э. В.

Исключительно породная, крупная, пропорционально сложенная, достаточно мощная сука сухой крепкой конституции. Хорошо держится на ринге. Недоверчивая, уравновешенная. Голова очень породна, пря-





Рис. 97. Колли Харти. Оценка — отлично. Победитель выставки. Владелец Моисеева Л. В.



Рис. 98. Колли Лекарда. Оценка — очень хорошо. Владелец Никитина Е. Н.

рых чистых линий, отличных пропорций. Уши правильной формы и размера, стоячие. Глаза карие, миндалевидные, косо посаженные. Прикус правильный, зубы здоровые, ровные. Высокая холка, отличная линия верха. Грудь нормальной ширины, опущена до локтей. Здоровые, параллельно поставленные конечности с достаточно выраженными углами лодыжек. Свободные, плавающие движения. Окрас рыжий с белым, полным воротником. Одета посредственно, хорош только уборный волос. Уступает предыдущей качеством одежды.

Оценка в старшей возрастной группе: 3-е отлично, большая золотая медаль, приз.

**МИКАНТА** — рожд. 15.5.1968 г., от Победителя Дез-Дальмара (Тараидо-Роденкова) и Грейс Мерис (Васильева). Оценка на испытаниях: КОД — II ст. Владелец Зарембо Т. В.

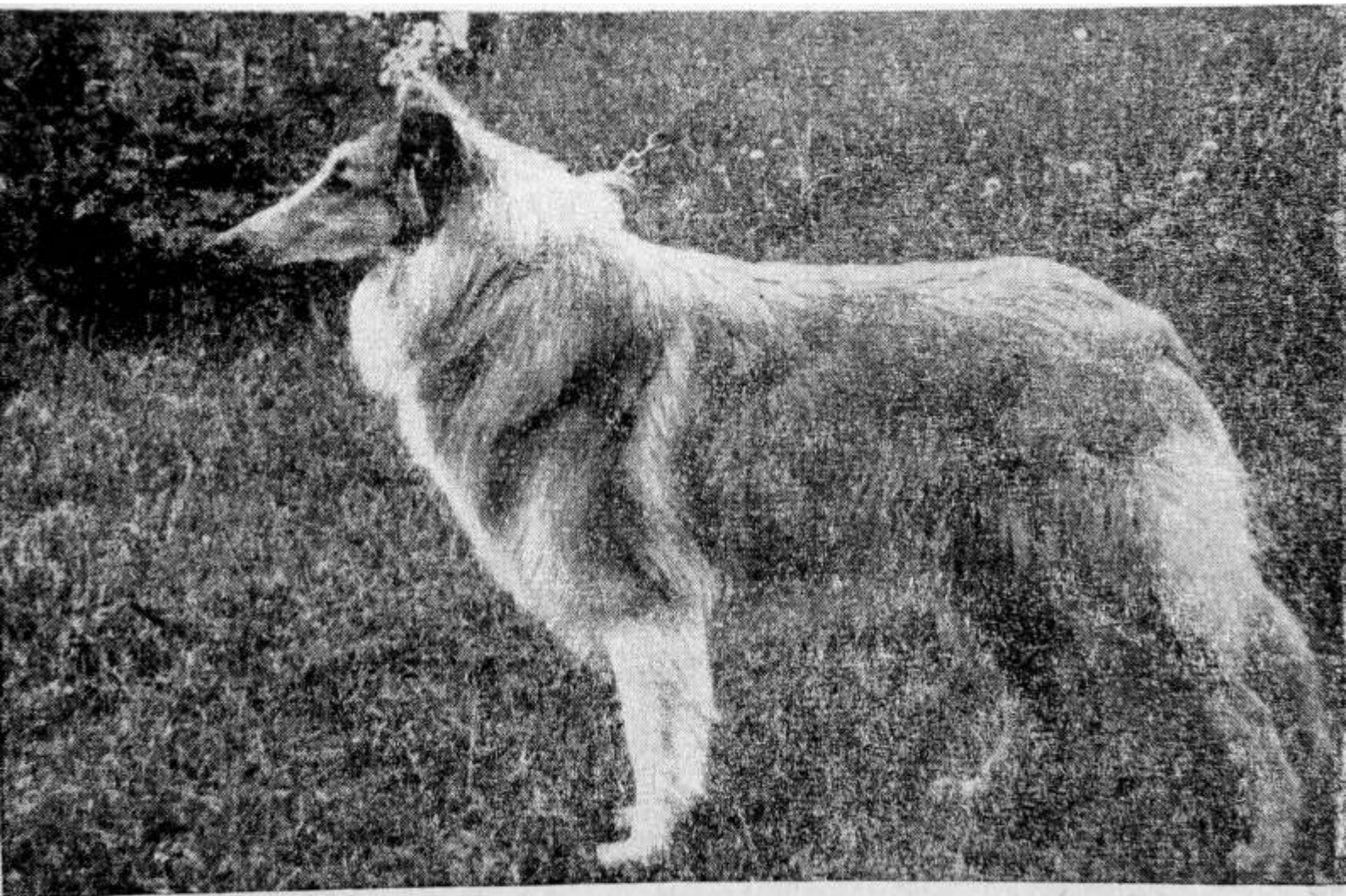
Исключительно породная, пропорционально сложенная и хорошо физически развитая сука, крепкой сухой конституции, в меру упитанная, мускулистая и хорошо тренированная. Поведение спокойное, держится на ринге уверенно, показывается отлично. Окрас трехколорный, одета хорошо. Голова исключительно породная, отличных пропорций и чистых линий, очень сухая. Единственный недостаток — низкий постав ушей, типичных. Глаза карие, миндалевидные, правильного разреза. Зубы здоровые, белые, прикус правильный, комплект полный. Корпус очень сухой с красивой линией верха, хорошо подобранным животом и здоровыми, правильно поставленными конечностями. Движения правильные, свободные и красивые. Выставлена в отличных кондициях.

Оценка в средней возрастной группе: 1-е отлично, большая золотая медаль, приз.

**САЯНА** — рожд. 27.4.1968 г., от Чвана (Шпекторов) и Сауры (Карпов). Оценка на испытаниях: КОД — III ст., ЗКС — II ст. Владелец Бандейкина Е. К.

Исключительно породная, пропорционально сложенная, вполне физически развитая сука, сухой крепкой конституции. Поведение спокойное, показывается великолепно. При отличном физическом развитии чувствуется отсутствие физической тренировки, сука не выхожена. Окрас рыжий с белым, одета очень нарядно. Голова исключительно пропорциональная, очень красиво посаженная, поражает правильностью пропорций и чистотой линий — лучшая голова ринга. Уши типичные, правильно посаженные, глаза карие, миндалевидные, правильно поставленные. Зубы здоровые, белые, комплект полный, прикус правильный. Корпус с высокой холкой и правильно оформленным крупом. Линия верха очень хороша, живот подобран. В целом, корпус хотелось бы немного «подсушить», за счет нормальной физической нагрузки. Конечности здоровые, правильно поставлены. Движения правильные. Уступает предыдущей движениями и кондицией, хотя и превосходит ее несколько породностью.

Оценка в средней возрастной группе: 2-е отлично, большая золотая медаль, приз.

**ДЖЕСИ** — рожд. 17.5.1968 г., от Терри Боя ав Хартебо (Маневич) и Дэйз Дженегри (Гейсплиц). Оценка на испытаниях: КОД — I ст. Владелец Круницкая Л. А.

Исключительно породная, крупная, пропорционально сложенная, очень сухая, отлично физически развитая сука, рыжего окраса. Прекрасно держится на ринге, отлично показывается. Выставлена в отличных кондициях, очень хорошо одета. Голова исключительно породная, отличных пропорций и чистых линий, очень плоская в черепной части и очень сухая. Уши правильного постава с мягкими кончиками, левое стоячее. Глаза темно-карие. Зубы здоровые, комплект полный, прикус

правильный. Корпус хорошо развит и растянут, исключительно сухой. Конечности здоровые, правильного постава. Движения правильные и красивые, хорошо выхожена. Уступает предыдущей качеством головы, некоторой долей общей породности, ушами.

Оценка в средней возрастной группе: 3-е отлично, большая золотая медаль.



Рис. 98. Колли Лекарда. Оценка — очень хорошо. Владелец Никитина Е. Н.

**ЛЕКАРДА** — рыжая с белым, рожд. 23.7.1963 г., от Терри Бэя ав Хартебо (Маневич) и Лян Легран (Грекова). Владелец Никитина Е. Н.

Исключительно породная, хорошего роста, мощная, отлично растянутая сука, сухой крепкой конституции. Исключительно породная голова, безупречных пропорций и чистых прямых линий. Уши типичные, высоко поставленные. Глаза карие, миндалевидные, косо посаженные, с темными ободками. Зубы здоровые, белые, прикус правильный. Верхняя линия корпуса безупречна, грудь спущена еще недостаточно. Конечности здоровые, правильного постава. Движения свободные, держится в ринге и показывается отлично. Одета богато и нарядно.

Оценка в младшей возрастной группе: 1-е очень хорошо, малая золотая медаль, приз.

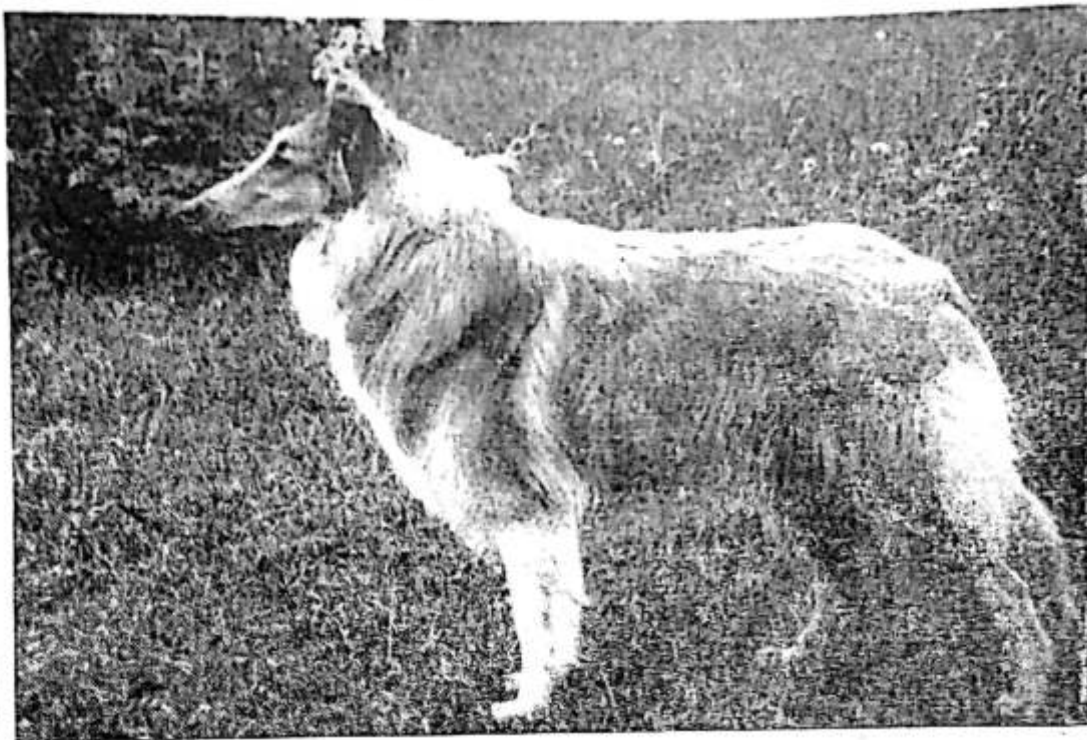
**ЛЕНОРА** — рыжая с белым, рожд. 23.7.1969 г., однопометница предыдущей. Владелец Попова О. А.

Исключительно породная, крупная, мощная, отлично растянутая сука, крепкой конституции. Исключительно породная голова, однотипна с головой Лекарды, имеет чуть больший завал в черепе. Уши типичные. Глаза карие, миндалевидные, косо посаженные, с очень темным ободком. Зубы здоровые, белые, прикус правильный. Холка отмечена, спина прямая, недостаточно крепкая, круп оформлен правильно. Грудь спущена еще недостаточно. Конечности здоровые, правильного постава. Движения свободные, отлично показывается. Одета богато и нарядно. Уступает предыдущей крепостью спины.

Оценка в младшей возрастной группе: 2-е очень хорошо, малая золотая медаль, приз.



Рис. 99. Колли Ленора. Оценка — очень хорошо. Владелец Попова О. А.



Рис. 100. Колли Зальфи. Оценка — очень хорошо. Владелец Кузьмин Г. М.

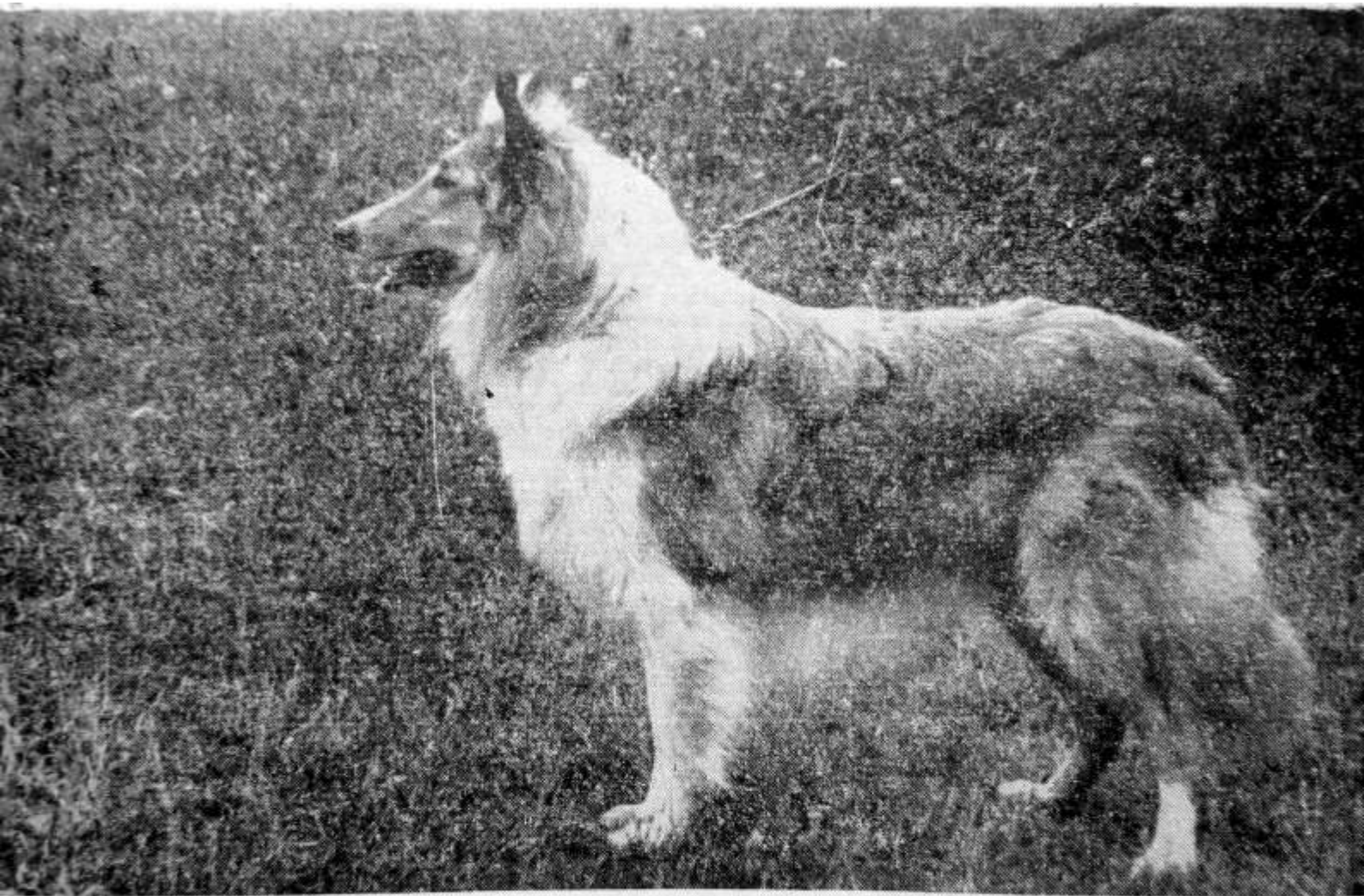

Рис. 100. Колли Зальфи. Оценка — очень хорошо. Владелец Кузьмин Г. М.

**ЗАЛЬФИ** — рыжая с белым, рожд. 5.6.1969 г., от Победителя Дзэ Дальмара (Тарандо-Роденкова) и Чиориты (Каменская). Владелец Кузьмин Г. М.

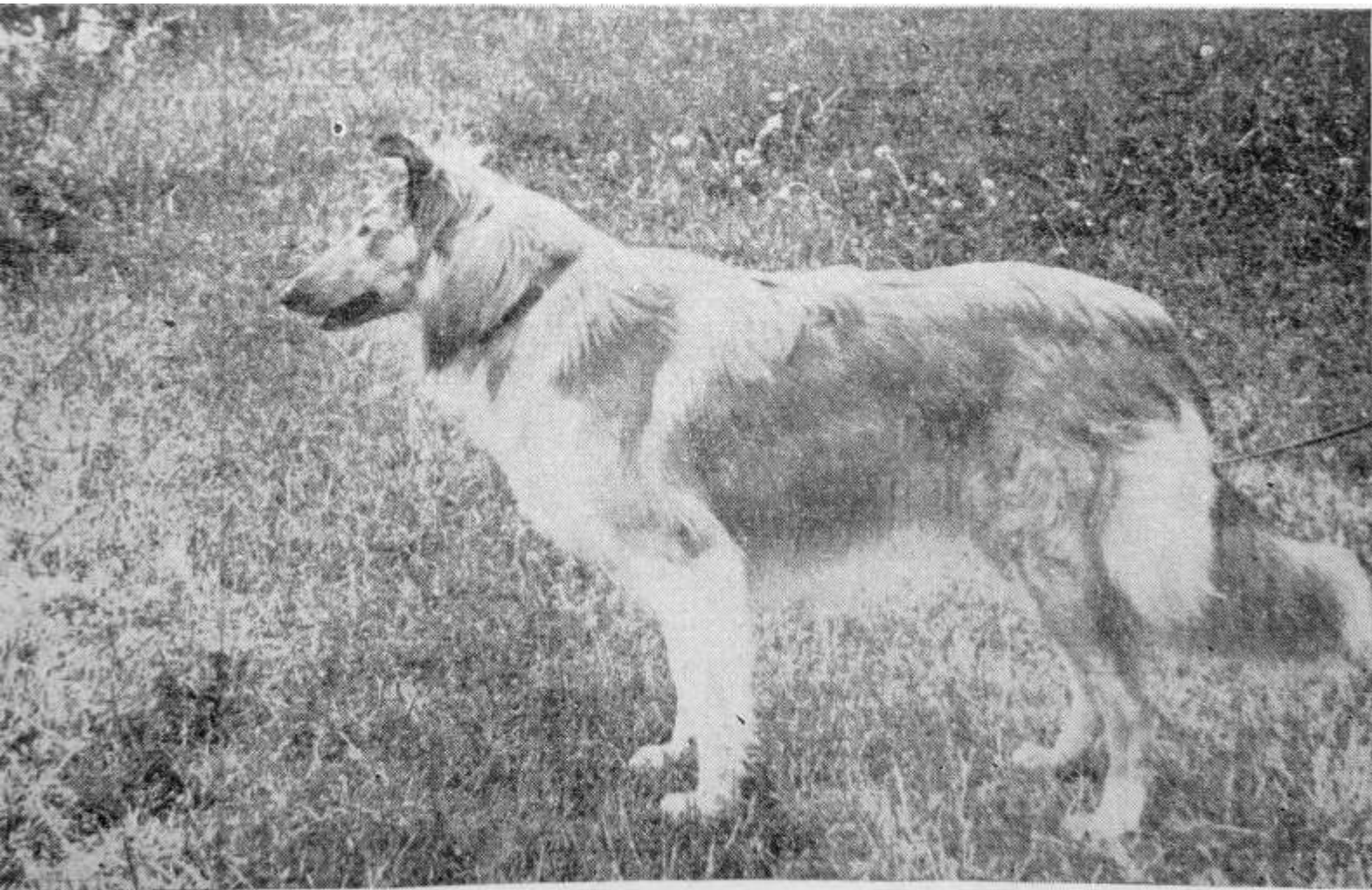
Очень породная, хорошего роста, мощная, отлично растянутая сука, сухой крепкой конституции. Голова очень породна, отличных пропорций и чистых линий. Уши типичные, высоко поставленные. Глаза карие, миндалевидные, косо посаженные с очень темным ободком. Зубы здо-

ровые, прикус правильный. Верхняя линия корпуса, конечности безупречны. Легкие свободные движения. Грудная клетка еще недостаточно глубокая. Одета хорошо. Уступает предыдущей долей породности.

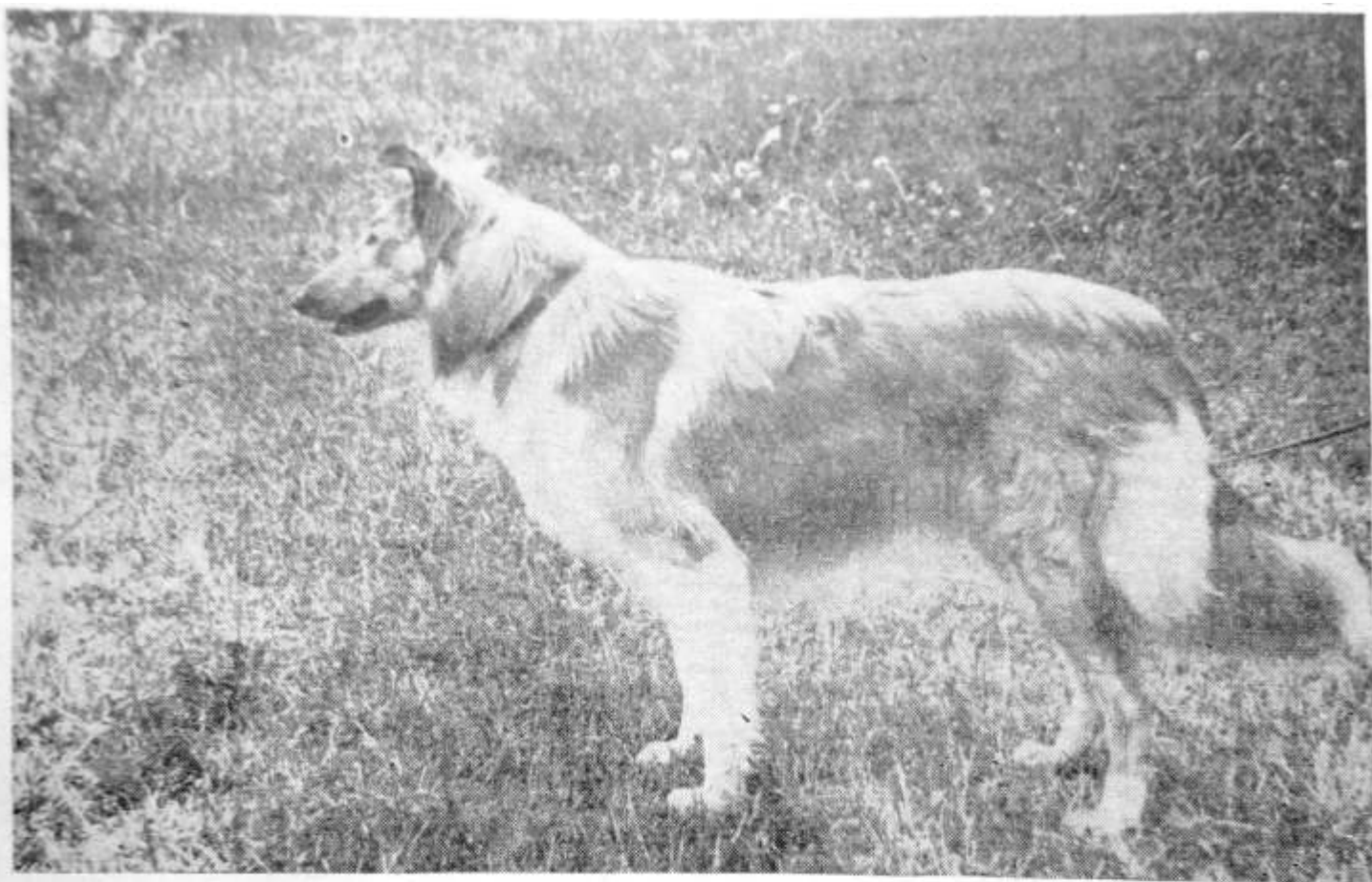
Оценка в младшей возрастной группе: 3-е очень хорошо, малая золотая медаль.

## БОКСЕРЫ

### КОБЕЛИ

**ХАГЕН** — тигровый, рожд. 16.8.1966 г., от Победителя Эхина К-68 (Михайлова) и чемпиона Юзары (Соколова). Оценка на испытаниях: КОД — III ст., ЗКС — II ст. Владелец Боровик В. А.

Блестко породный, очень пропорционально и гармонично сложенный кобель, золотисто-тигрового окраса с редкой прерывистой тигровиной, крепкого типа конституции, хорошо сбитый, квадратного формата, достаточно крупный. Очень породная голова, наилучшего и желаемого типа, чиста в линиях, идеальных пропорций. Переход от лба к широкой и глубокой морде четко выражен, спинка носа плавно прогнута и мочка вздернута; глубокие брыли лежат на широко разведенных клыках, угол рта отмечен, четко обрисован в профиль широкий подбородок. Спадающие складки рельефно подчеркивают переход от черепа к морде, на спинке носа поперечные складки. Маска глубокая и темная, темные «очки», очень темные глаза. Уши держит хорошо. Правильного постава сухая шея с отмеченным загривком, выступающая холка, очень прямая спина, выпуклая крепкая поясница, правильного постава круп. Грудь широкая и глубокая, чистая линия к паху. Корпус одет обтекаемой мускулатурой. Правильного строения конечности обеспечивают свободные движения. Прикус правильный для породы, зубы белые, крупные.

Оценка в старшей возрастной группе: 1-е отлично, большая золотая медаль, приз, звание Победителя выставки 1970 года.





Рис. 101. Боксер Орлон. Оценка — отлично. Владелец Ганзон Н. К.



Рис. 102. Боксер Юкон II. Оценка — отлично. Владелец Устименко М. К.

**ОРЛОН** — тигровый, рожд. 16.2.1967 г., от Победителя Эхина К-68 (Михайлова) и Жажды (Павлович). Оценка на испытаниях: КОД — I ст., ЗКС — I ст. Владелец Ганцов Н. К.

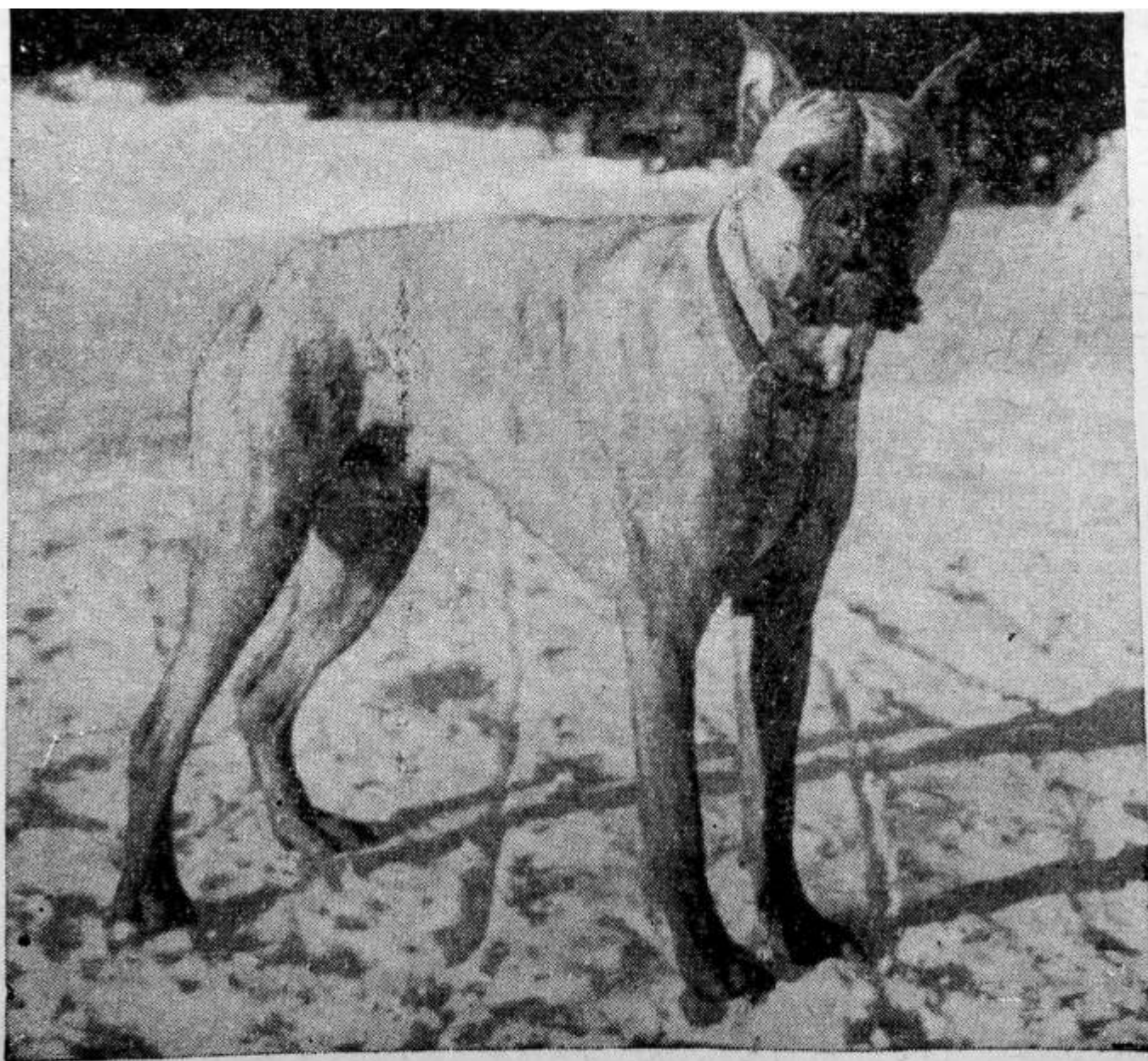
Очень породный, идеально квадратного формата, крепкой конституции, золотисто-тигровый кобель, в хорошей выставочной кондиции. Очень кровная голова с едва заметными скулами, четкий переход. Четкий перелом подчеркнут спадающими складками, морда объемная, с хорошо обрисованным в профиль подбородком. Спинка носа широкая, плавно прогнута, морда вздернута, плотные, хорошего рисунка брыли с отмеченным углом, темная и глубокая маска, темные «очки», черные глаза в сухих веках. Уши хорошо купированы. Сухая шея с отмеченным загривком, выступающая холка и хорошо окрепшая с прошлого года прямая спина, правильного строения поясница и круп. Широкая и очень глубокая грудь, чистая линия к паху. Правильного строения с «врытым» поставом лап передние конечности, с незначительно прямоватым плечом, задние — с хорошо выраженными углами скакательных суставов. Движения свободные. Прикус правильный для породы, зубы крупные, белые.

Оценка в старшей возрастной группе: 2-е отлично, большая золотая медаль, приз.

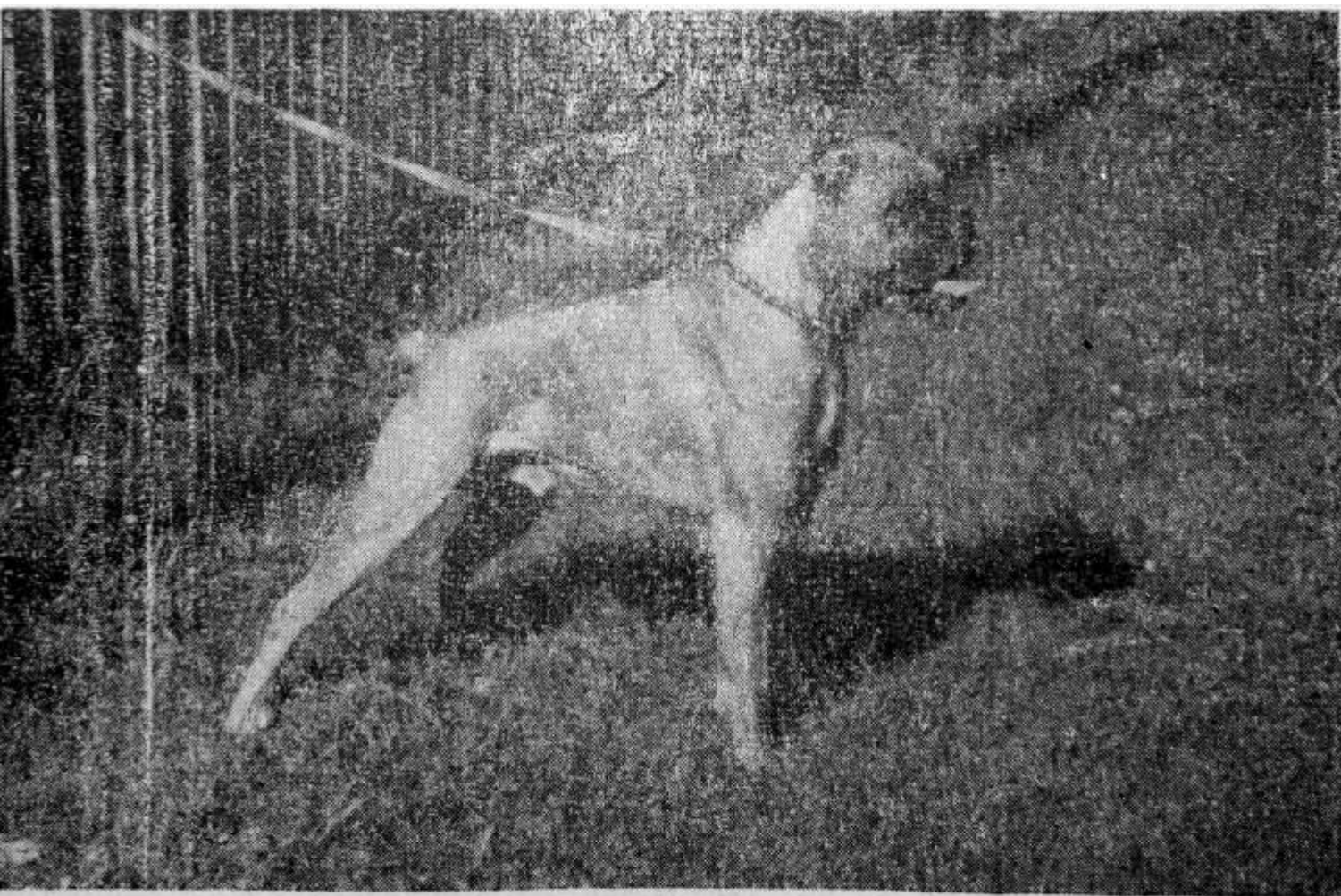

Рис. 102. Боксер Юкон II. Оценка — отлично. Владелец Устименко М. К.

**ЦОННИ** — рыжий, рожд. 14.8.1967 г., от Жгура (Скипа) и Жексы (Стародубцев). Оценка на испытаниях: КОД — II ст. Владелец Коток И. Я.

Исключительно породный, пропорционально сложенный, атлетически развитый, крепко сбитый кобель, строго квадратного формата, ярко рыжего окраса. Очень породная, чистых линий и пропорций голова, с темной и глубокой маской, темными «очками», живыми, очень темными глазами, хорошо купированными ушами. Сухая высоко поставленная шея и прекрасная линия верха, объемная грудь с чистой линией к паху. Конечности правильного строения: передние прямые и параллельные, но с незначительно выпрямленными углами плечелопаточных сочленений, в задних хотелось бы чуть длиннее голень. Движения свободные. Прикус правильный для породы, зубы крупные, ровные, белые.

Оценка в старшей возрастной группе: 3-е отлично.

**ЧЕТТО** — рыжий, рожд. 16.1.1968 г., от Жгура (Ногинова) и Шарани (Райзман). Оценка на испытаниях: КОД — II ст. Владелец Баранов А. В.

Блестящий представитель своей породы. Крупный, пропорционально сложенный, крепкой конституции, квадратного формата, хорошо физически развитый, рыжего окраса кобель. Безупречно породная голова, предельно четких пропорций и очертаний. Ярко выраженный переход от лба к широкой и глубокой закурношенной морде, на спинке носа которой намечены поперечные складки. Мочка носа широкая, приплюснутая с крупными позdryми. Маска интенсивная и ограничена продольными складками, спускающимися от переносицы по обе стороны морды. Глаза темные в «очках». Уши правильно купированы, но их кончики чуть развешены. Брыли плотные, мясистые, с отмеченными углами. Подбородок четко обрисован. Шея сухая, высокого постава, с выраженным загривком. Холка отмечена. Спина крепкая. Поясница короткая, слегка выпуклая. Круп правильно очерчен. Грудь широкая и глубокая. Линия от груди к паху чистая. Конечности правильного строения. Движения гармоничные. Прикус в норме. Зубы белые, здоровые. Резцы расположены в широкой ровной линии. Тип ВНД — уравновешенно-подвижный.

Оценка в средней возрастной группе: 1-е отлично, большая золотая медаль, приз.

**ЯНГЭ** — рыжий, рожд. 28.2.1968 г., от Дора (Лебедева) и Зайки (Коломийцева). Оценка на испытаниях: КОД — I ст., ЗКС — I ст. Владелец Буданов Г. Ф.

Породный, крупный, крепкой конституции, квадратного формата, хорошо физически развитый, рыжий кобель. Породная голова с четким переходом от лба к вздернутой и объемной морде, имеющей продольные и поперечные складки. Маска интенсивная. Глаза темные, в «очках». Брыли плотные, мясистые с отмеченными углами. Шея сухая, с выраженным загривком. Холка отмечена. Спина крепкая. Поясница короткая, слегка выпуклая, плавно переходящая в круп. Грудь широкая и глубокая. Чистая линия от груди к паху. Конечности в норме. В результате имевшей место травмы левого бедра, в движении проявляет некоторую осторожность при поставе левой задней ноги. Прикус в норме. Зубы белые, здоровые. Резцы расположены в широкой ровной линии. Тип ВНД — уравновешенно-подвижный.

Оценка в средней возрастной группе: 2-е отлично, большая золотая медаль, приз.

**ЖАН-ПОЛЬ** — рыжий, рожд. 30.7.1968 г., от Жгура (Ногинова) и Дайры (Михайлова). Владелец Степанова А. В.

Породный, крупный, мощный, крепкой конституции, квадратного формата, рыжий кобель. Породная голова правильных пропорций. Переход от лба к объемной и глубокой морде хорошо выражен. Спинка носа с поперечными складками и мягко прогнута. Морда закурношена. На морде имеются две продольные складки, спускающиеся от переносицы на уровне глаз по обе ее стороны и ограничивающие насыщенную темную маску. Глаза темные, в «очках», но веки сыроваты. Временами видно третье веко, чем и уступает предыдущему. Губы плотные, с правильным рисунком. Линия верха чистая. Шея высоко поставленная и достаточно сухая. Грудь широкая и глубокая, хорошо развита. Конечности в норме. Движения свободные, гармоничные. Прикус в норме. Зубы белые, здоровые. Резцы расположены в достаточно широкой ровной линии. Тип ВНД — уравновешенно-подвижный.

Оценка в средней возрастной группе: 3-е отлично.

УРЧИ — рыжий, рожд. 2.4.1969 г., от Жгура (Ногинова-Скипа)  
Роксаны (Архипова), Владелец Островский Н. А.



Рис. 103. Боксер Урчи. Оценка — очень хорошо.  
Владелец Островский Н. А.

Кровный крепкого типа конституции квадратного формата

Рис. 103. Боксер Урчи. Оценка — очень хорошо.  
Владелец Островский Н. А.

Кровный, крепкого типа конституции, квадратного формата кобель. Хорошего боксерского типа голова с темными глазами в черном окаймлении; темная маска закрывает первую продольную складку на морде. Четкий переход от лба к объемной, правильно обрисованной складками морде. Спинка носа плавно прогнута и мочка приподнята. Губы плотные, красивого рисунка с четко отмеченными углами. Правильно очерчен подбородок. Шея высоко поставленная с выраженным загривком. Холка высокая. Спина прямая, крепкая. Безупречного строения корпус и конечности. Движения легкие, свободные, упругие. Прикус в норме. Зубы здоровые. Резцы нижней челюсти расположены в достаточно широкой линии. Тип ВНД — уравновешенно-подвижный.

Оценка в младшей возрастной группе: I-е очень хорошо, малая золотая медаль.

**ЦЕЛЛУР** — красно-рыжий, рожд. 4.6.1969 г., от Халифа (Бренчева) и Ясмы (Аверичева). Владелец Борисков Е. М.

Очень породный, крепкого типа конституции, квадратного формата кобель. Очень хороший интенсивный окрас. Голова правильных пропорций с очень темными глазами в черном окаймлении и интенсивной маской. Четкий переход к объемной, но чуть плосковатой морде. Морда

Правильно обрисована складками, спинка носа плавно прогнута и мочка приподнята. Губы плотные, хорошо спущенные, с четко отмеченными углами. Правильный рисунок подбородка. Шея высоко поставленная, сухая, с отмеченным загривком. Холка высокая. Спина крепкая. Поясница короткая. Грудь развита в норме. Гармоничная линия от килля к паху. Конечности правильного строения, без дефектов. Лапы сводистые. Свободный ход. Прикус в норме. Резцы нижней челюсти расположены в широкой ровной линии. Тип ВНД — уравновешенный, подвижный.

Оценка в младшей возрастной группе: 2-е очень хорошо, малая золотая медаль.

**МАЙРАН** — тигровый, рожд. 17.12.1968 г., от Боя ф. Блауэн-Вундер (Якимов) и Ойры (Гейстер). Владелец Чупин С. А.

Породный, крепкого типа конституции, квадратного формата кобель. Тигровина четкая. Породная голова в пропорции к корпусу, с темными глазами и темной маской. Спинка носа плавно прогнута и кончик носа приподнят. Четкий переход к объемной, правильно обрисованной складками морде. Губы плотные, хорошо опущены, с четко отмеченными углами. Правильно очерчен подбородок. Шея высоко поставленная, с выраженным загривком, но хотелось бы ее видеть чуть суше. Холка отмечена. Спина крепкая, поясница короткая, плавно переходящая в широкий округлый круп. Грудь развита в норме. Линия от груди к паху чистая. Конечности правильного строения, без дефектов. Лапы сводные. Хороший, свободный ход. Прикус в норме, зубы здоровые, неширокая ровная линия резцов нижней челюсти. Тип ВНД — уравновешенно-подвижный.

Оценка в младшей возрастной группе: 3-е очень хорошо, малая золотая медаль.

СУКИ

СУКИ



Рис. 104. Боксер Яня. Оценка — отлично. Победитель выставки. Владелец Буровцева М. П.



**ЯНЯ** — рыжая, рожд. 11.2.1965 г., от Победителя Эхина К-68 (Михайлова) и Жажды С-144 (Павлович). Оценка на испытаниях: КОД — I ст., ЗКС — II ст. Владелец Буровцева М. П.

Блестко породная, крупная, костистая, крепкого типа конституции, квадратного формата, гармонично сложенная золотисто-рыжего окраса сука. Белые отметины на морде, шее и груди придают нарядный вид.

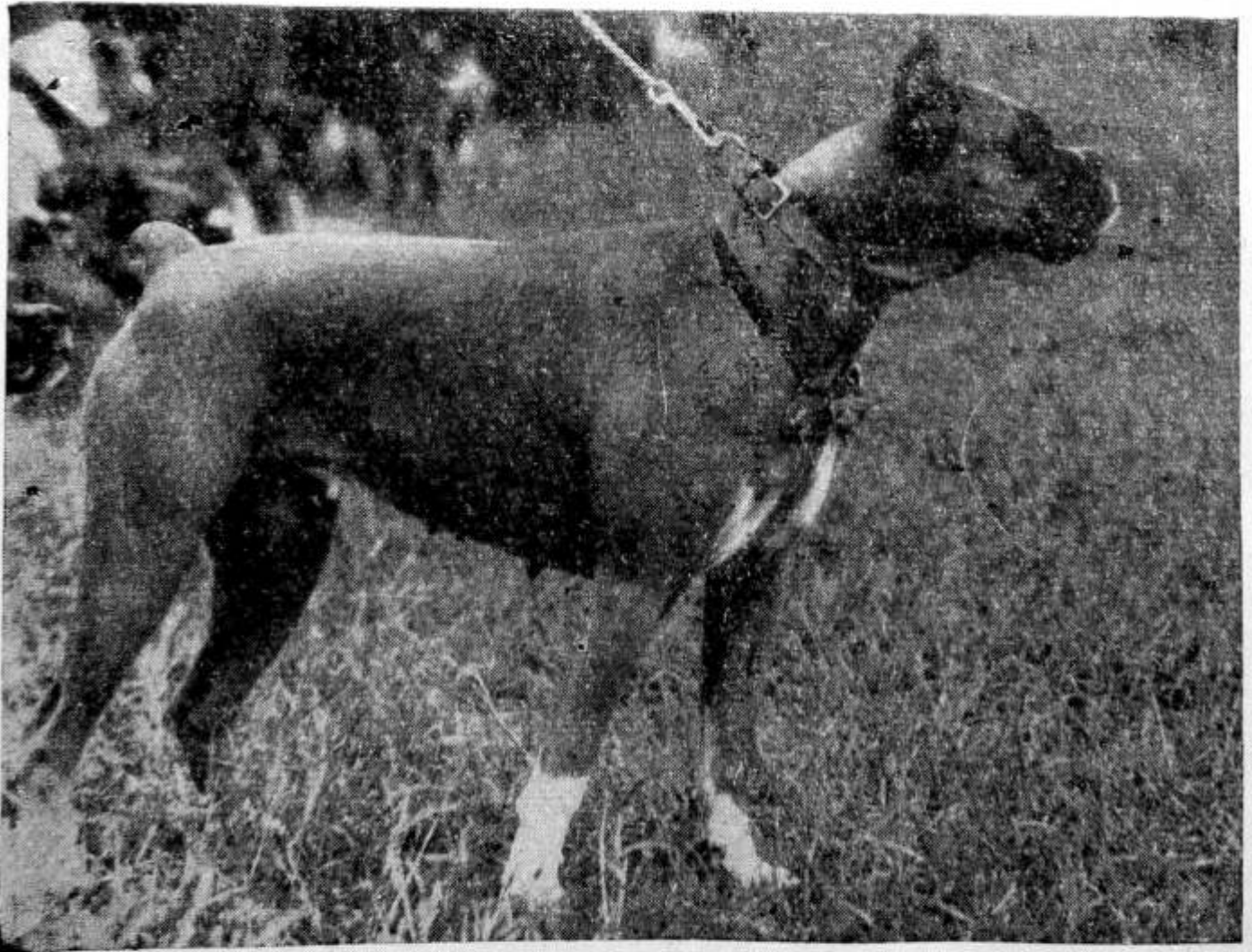
Кровная голова чистых линий пропорциональна корпусу. Четкий переход от лба к объемной, широкой и глубокой морде, обрисованной складками. Хорошо спущенные губы с четко отмеченными углами, подбородок обрисован. Очень выразительные, почти черные глаза в темном окаймлении, темная маска. Хорошо купированные, высоко поставленные уши. Шея сухая, высоко поставленная, с отмеченным загривком. Холка выражена. Безупречный по пропорциям корпус с хорошо развитой рельефной мускулатурой. Превосходный ходовой аппарат. Исключительно свободный, гарцующий ход. Темпераментна. Зубы белые, чистые, чуть стерты клыки, зазор в норме, прикус нормальный, характерный для боксера.

Оценка в старшей возрастной группе: I-е отлично, большая золотая медаль, приз, звание Победителя выставки 1970 года.

**ЯСМА** — рыжая, однопометница предыдущей. Оценка на испытаниях: КОД — I ст., ЗКС — I ст. Владелец Аверичева Т. Н.

Так же высокопородная, достаточно крупная, квадратного формата, крепкого типа конституции, ярко-рыжего окраса сука. Исключительно породная голова, превосходных пропорций, с четким переходом от лба к широкой и глубокой морде, обрисованной складками. Спинка носа плавно прогнута, мочка вздернута. Темные глаза в «очках» и темная маска. Красиво спущенные губы с четкими углами. Подбородок обрисован. Зубы белые, чистые, чуть стерты клыки, зазор в норме, прикус нормальный для боксера (перекусывающий). Безупречный по строению корпус несколько портит не совсем подобранное вымя. Конечности правильного строения, со сводистыми лапами, в задних — хорошо выраженные углы скакательных суставов. Ход свободный, легкий. Уступает впереди идущей ходом и не совсем чистой линией к паху.

Оценка в старшей возрастной группе: 2-е отлично, большая золотая медаль, приз.

**ЯЗА** — тигровая, однопометница предыдущей. Оценка на испытаниях: КОД — II ст., ЗКС — I ст. Владелец Азанчевская А. Я.

Очень породная, среднего роста, крепкого типа конституции, квадратного формата, тигрового окраса сука. Тигровина неяркая и неравномерно расположенная. Прекрасного типа голова с четким переходом к широкой, короткой морде. Хорошо спущенные брыли с отмеченными углами. Подбородок обрисован. Черные глаза в «очках», темная маска. Зубы белые, чистые, здоровые, зазор в норме, прикус нормальный для боксера. Корпус гармоничного сложения с рельефной мускулатурой, в настоящее время несколько отвисшее вымя. Конечности правильного строения, в задних — хорошо выраженные углы скакательных суставов. Ход свободный, но несколько вяловат.

Оценка в старшей возрастной группе: 3-е отлично, большая золотая медаль, приз.

**ЖЕРИКА** — рыжая, рожд. 30.7.1968 г., от чемпиона Жгура (Ногнова) и Дайры (Михайлов). Оценка на испытаниях: КОД — III ст. Владелец Бексентьев А. А.

Очень породная, квадратного формата сука, крепкой сухой конституции, ярко-рыжего окраса. Кровная голова прекрасных пропорций с четким переходом от лба к объемной, плавно закурношенной морде, плотные губы хорошего рисунка. Маска, глаза темные, веки неплотно

прилегают. Уши правильно купированы. Достаточно сухая шея высоко поставлена, с отмеченным загривком. По возрасту крепкая линия верха, хорошо развитая грудь, гармоничная линия к паху. Конечности параллельные, с выраженными углами сочленений, в передних слегка наклонные пясти. Движения свободные, упругие. Поведение уравновешенно-темпераментное. Зубы здоровые, белые, прикус в норме.

Оценка в средней возрастной группе: 1-е отлично, большая золотая медаль, приз.



Рис. 105. Боксер Жерика. Оценка — отлично. Владелец Бексентьев А. А.

**ИЛАНА** — рыжая, рожд. 23.9.1968 г., от Эрла (Соманова) и Юзетты (Лапландская). Оценка на испытаниях: КОД — II ст., ЗКС — II ст. Владелец Соколовская А. И.

Породная, крупная, квадратного формата сука, насыщенного рыжего окраса, с хорошо развитым костяком и мускулатурой. Породная голова хороших пропорций с выраженным переходом от лба к чуть уплощенной морде, губы с отмеченными углами, очень черная маска небольшого размера. Крупные темные глаза в черном окаймлении. Красивая линия правильно развитого подбородка. Мускулистая сухая шея с выраженным загривком, холка умеренно высокая. Спина достаточно крепкая, прямая. Грудь нормально развита в ширину и глубину. Конечности крепкие, правильной постава, с хорошо выраженными углами скакательных суставов. Движения легкие, пружинистые. Уравновешенно-подвижный тип ВНД. Зубы здоровые, эмаль желтоватого цвета, прикус в норме.

Оценка в средней возрастной группе: 2-е отлично, большая золотая медаль, приз.

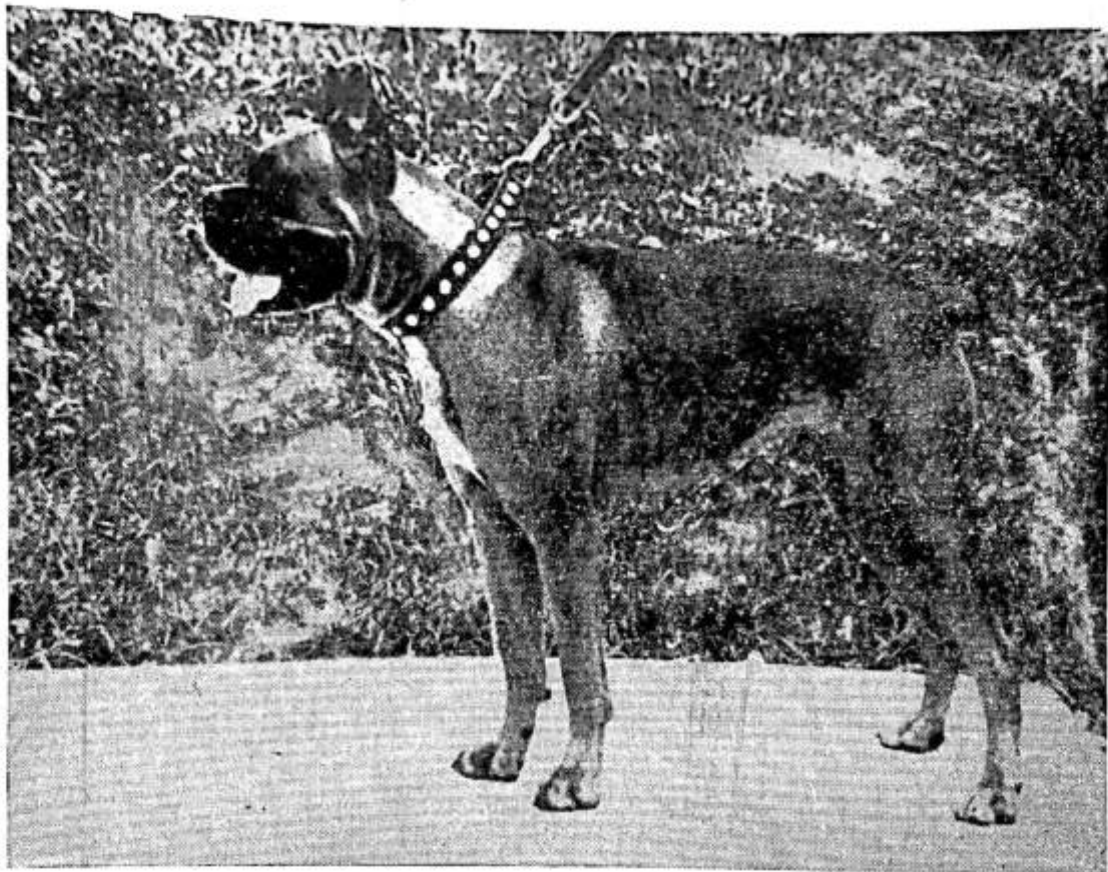
**ЖЕРВЕЗА** — рыжая, рожд. 30.7.1968 г., от чемпиона Жгура (Ногина) и Дайры (Михайлов). Оценка на испытаниях: КОД — II ст. Владелец Отрожденнов А. С.



Рис. 105. Боксер Жерика. Оценка — отлично. Владелец Бексентьев А. А.

Породная, квадратного формата сука, рыжего окраса, компактная, хорошо сбитая, с умеренно развитым костяком. Очень породная голова хорошего типа, с четким переходом к короткой, плавно закурношенной морде, плотные губы с отмеченными углами. Темная, небольшая по размеру маска, глаза темнее основного окраса, в «очках». Шея сухая, правильного постава. Линия верха крепкая, с рельефной мускулатурой. В передних конечностях чуть-чуть искривлены предплечья (остаточные члены перенесенного рахита), короткие пясти несколько наклонно поставлены. Задние конечности крепкие, правильного постава, с выраженными углами скакательных суставов. Ход свободный, пружинистый. Уравновешенное поведение. Зубы здоровые, белые, прикус правильный.

Оценка в средней возрастной группе: 3-е отлично, большая золотая медаль.

**ЦИНТА** —рыжая, рожд. 4.6.1969 г., от Халифа (Бренчева) и Ясмы (Аверичева). Владелец Сараева Т. Т.

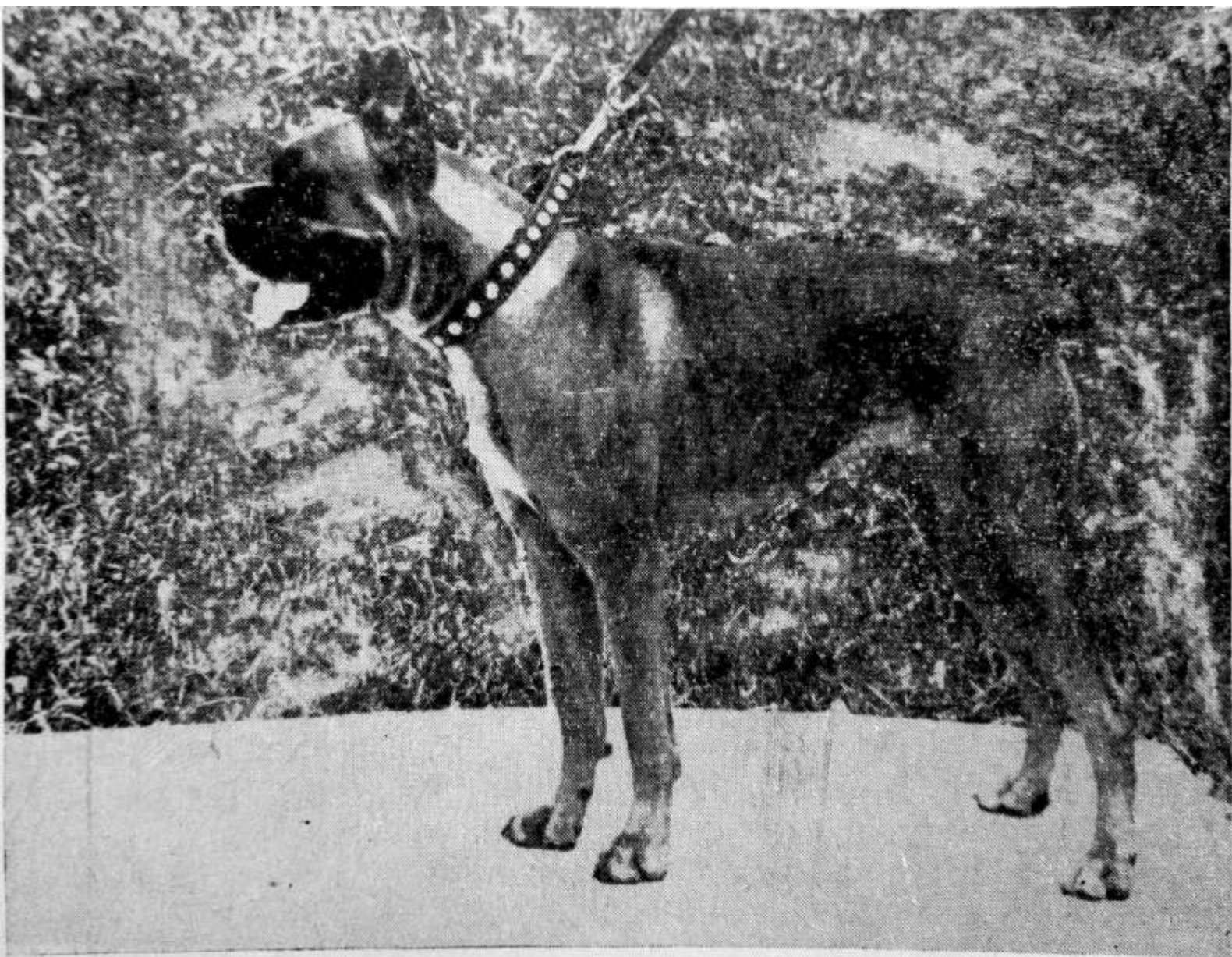
Блестко породная, достаточно крупная крепкая сука, хорошего формата; чистых линий отлично сбитый корпус. Очень породная голова прекрасных пропорций и линий, с четким переходом от лба к широкой объемной морде с хорошо развитым подбородком и с губами красивого рисунка. Черная маска, темные глаза в «очках», веки неплотно прилегают. Конечности правильного строения, крепкие, с выраженными углами сочленений. Движения легкие, пружинистые. Уравновешенного поведения. Зубы здоровые, прикус правильный.

Оценка в младшей возрастной группе: 1-е очень хорошо, малая золотая медаль, приз.

**НОРЕНА** —рыжая, рожд. 4.1.1969 г., от Тан-Макбета (Поляков) и Рены (Красный). Владелец Красный Л. П.

Очень породная, крупная сука, с отлично сбитым квадратным корпусом. Породная голова хороших пропорций с четким переходом от лба к широкой, достаточно глубокой морде с умеренно развитым подбородком, с губами несколько округлой формы, уголки отмечены. Маска темная, небольшого размера, очень хороши глаза по цвету, форме и поставу. Линия верха крепкая, с хорошей мускулатурой. Грудь нормально развита. Конечности крепкие, правильной конструкции, незначительно сближает скакательные суставы. Ход свободный, пружинистый. Уравновешенно-подвижного типа ВНД. Здоровые белые зубы, правильный прикус.

Оценка в младшей возрастной группе: 2-е очень хорошо, малая золотая медаль, приз.

**ФИРИНКА** —рыжая, рожд. 25.4.1969 г., от чемпиона Жгура (Ногинова) и Ульфи (Гурбанова). Владелец Шинкаренко Ф. И.

Очень породная, крупнотелая, квадратная, крепкая сука. Породная голова правильных пропорций, с четким переходом от лба к достаточно широкой, достаточно глубокой морде, с правильно развитым подбородком, губы с отмеченными углами, несколько округлой формы. Небольшая маска — темная, темные глаза в темном окаймлении. Голова в черепной части чуть шарообразна, корпус по возрасту хорошо сбит, без изъянов. Правильного строения ходовой аппарат с правильно выраженными углами сочленений. Очень легкий свободный шаг. Сука темпераментная, плохо дисциплинирована. Прикус правильный, зубы крупные, здоровые.

Оценка в младшей возрастной группе: 3-е очень хорошо, малая золотая медаль.

# ЭРДЕЛЬ-ТЕРРЬЕРЫ

## КОБЕЛИ



Рис. 106. Эрдель-террьер Нильс. Оценка — отлично. Победитель выставки. Владелец Возницкая Н. В.

Рис. 106. Эрдель-террьер Нильс. Оценка — отлично. Победитель выставки. Владелец Возницкая Н. В.

**НИЛЬС** — рожд. 5.3.1967 г., от Чук-Тина (Кудашев) и Глани (Калинкина). Оценка на испытаниях: КОД — II ст., ЗКС — I ст. Владелец Возницкая Н. В.

Великолепный представитель своей породы. Сухой крепкой конституции, квадратного формата. Держится собранно, энергично, одинаково хорошо — в напряженной стойке, свойственной кровному террьеру, с выпрямленными углами передних конечностей — и во время движения. Костяк развит хорошо. Мускулатура не очень объемная, но сухая, рельефная. Безупречные параллельные линии сухой и длинной головы, с темными глазами и небольшими, строго держащимися, правильной формы ушами. Зубы и прикус в норме. Хорошие линии верха, включая и энергично поставленный хвост. Грудь развита достаточно. Хороший постав и углы конечностей. Шерсть жесткая, с надломом и с хорошей оброслостью, тщательно подготовленная.

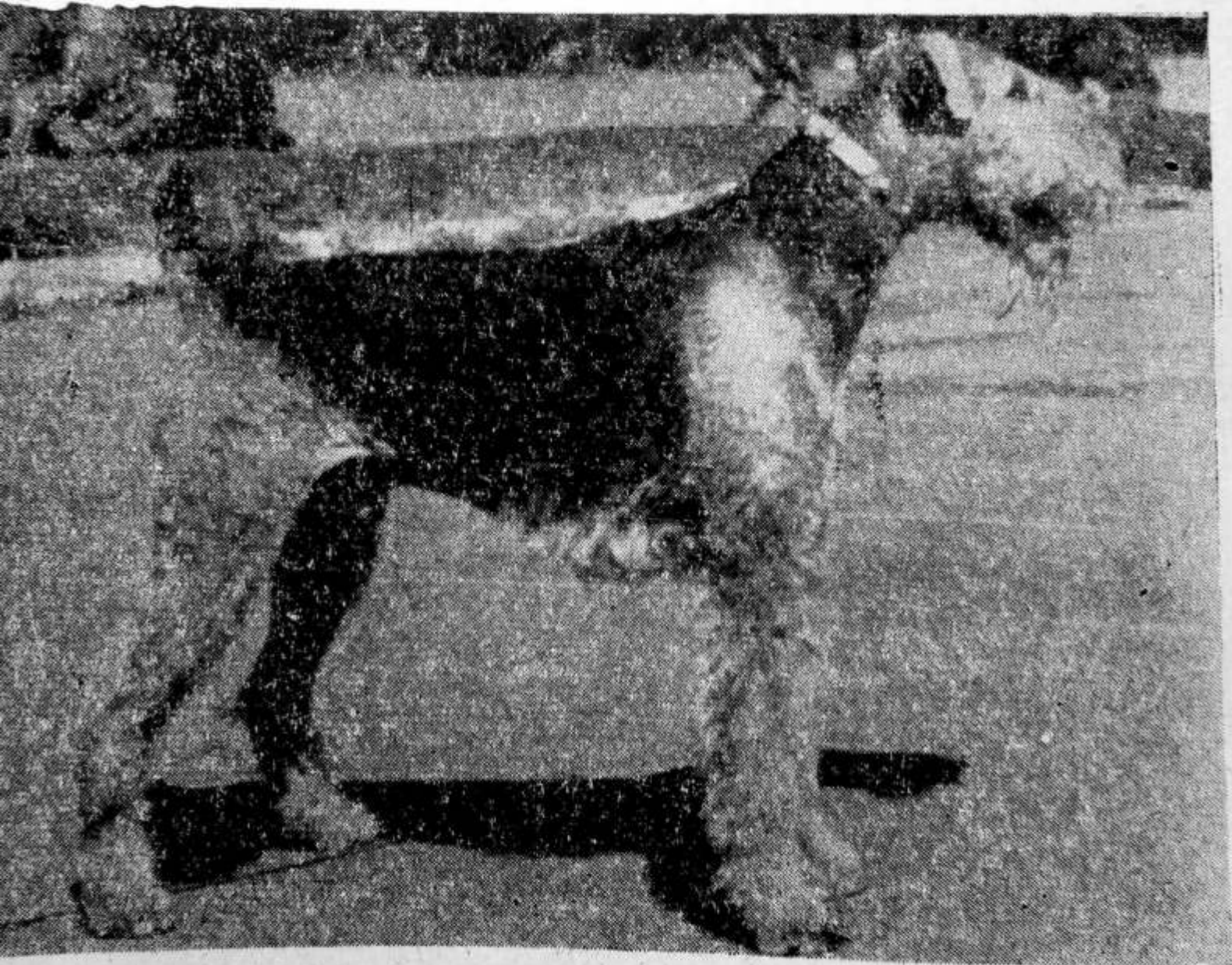
Оценка в старшей возрастной группе: I-е отлично, большая золотая медаль, звание Победителя выставки 1970 г., приз.

**ФРЭНК-ФЛЕР** — рожд. 5.12.1967 г., от Шерифа (Ванеев) и Все-союзного Победителя Фери-Флёр-Фанци (Рахимов). Оценка на испытаниях: КОД — II ст., ЗКС — III ст. Владелец Трещевская А. В.

Высокопородный, с прекрасными линиями и пропорциями сложения, блестящий кобель. Хорошо развит костяк, крепкая рельефная мускулатура. Хорошо держится в стойке, свободные мягкие движения. Сухая породная голова строгих и параллельных линий с темными глазами. Уши чуть великоваты и немного помяты. Зубы и прикус в норме. Хороший постав сухой и длинной шеи. Хорошая линия верха, энергично и высоко держит хвост. Грудь должна быть глубже и шире. Передние

конечности прямые, параллельные, задние — с хорошо выраженными углами, но с чуть сближенными скакательными суставами. Шерсть жесткая, закрытая, с хорошей оброслостью. Яркий темный окрас, чепрак излишне распространен.

Оценка в старшей возрастной группе: 2-е отлично, большая золотая медаль, приз.



Рис. 107. Эрдель-терьер Френк-Флер. Оценка — отлично. Владелец Трещевская А. В.

**ЦЕИ** — рожд. 30.1.1966 г., от Джоя (Радциг) и Глани (Калинкина). Оценка на испытаниях: КОД — I ст., ЗКС — I ст. Владелец Рудашевская А. И.

Породный, небольшой, крепкий и сухой кобель. Хорошо развит костяк, сильная, хорошо развитая мускулатура. Квадратный формат. Голова правильная по форме, должна быть немного длиннее. Левое ухо помято. Темные глаза. Зубы и прикус в норме. Сухая высоко поставленная шея. Крепая упругая спина. Хвост несколько низковато поставлен. Грудь глубокая, хорошо развитая. Правильный постав и хорошо сформированные углы сочленений передних и задних конечностей. Шерсть жесткая, закрытая, с резким надломом и с хорошей оброслостью.

Оценка в старшей возрастной группе: 3-е отлично, большая золотая медаль.

**ШАТО** — чепрачный, рожд. 27.3.1968 г., от Всесоюзного чемпиона Барса К-21 (Шульце) и чемпиона Весты (Хрустицкая). Оценка на испытаниях: КОД — III ст. Владелец Калугина Е. Б.

Очень породный, крупный, квадратный, элегантный кобель, сухого крепкого типа сложения. Голова узкая, длинная, отличная по форме и пропорциям, с небольшими темными глазами и высоко поставленными, правильными по форме и размеру тонкими ушами. Концы ушей направлены к углам глаз. Шея сухая, длинная, чистых линий. Холка хорошо выражена, образует плавный переход от шеи к крепкой спине. Грудная клетка хорошо развита. Красивая линия к паху. Передние конечности



Рис. 107. Эрдель-террьер Френк-Флер. Оценка — отлично. Владелец  
Трещевская А. В.

20.1.1966 г. от Луиса (Домингес) — Б.



правильного строения, с отличным поставом пясти. Задние конечности с достаточными углами. Ход свободный, легкий. Шерстный покров жесткий, яркого окраса, прикус ножницеобразный, зубы белые, в комплекте. Кобель выигрывает общей породностью, элегантностью, легкими свободными движениями, в сочетании с общей физической крепостью.

Оценка в средней возрастной группе: 1-е отлично, большая золотая медаль, приз.



Рис. 108. Эрдель-терьер Шато. Оценка — отлично. Владелец Калугина Е. Б.



Рис. 109. Эрдель-терьер Шейк. Оценка — отлично. Владелец Загоскин Е. И.

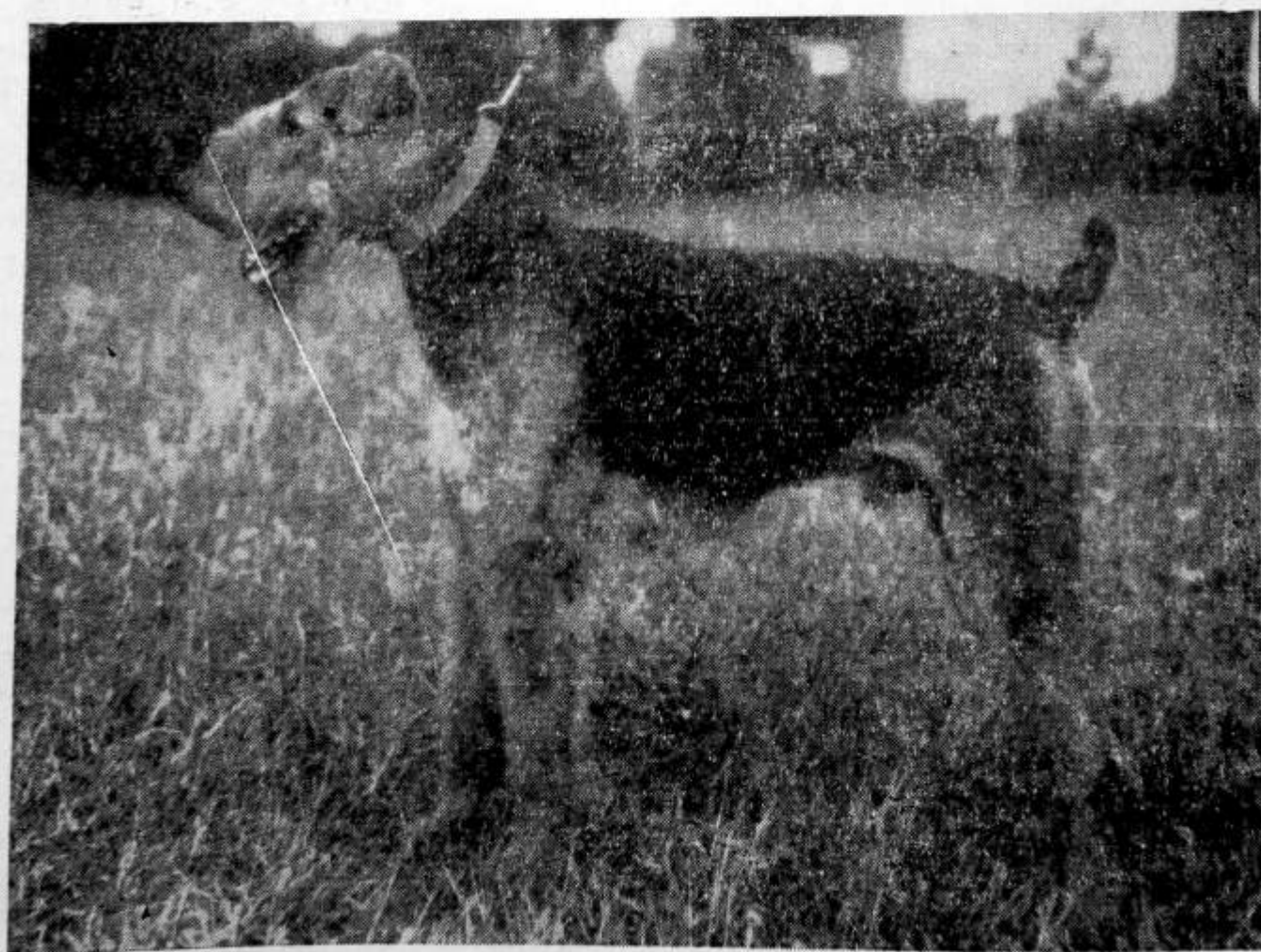

Рис. 110. Эрдель-террьер Грэм. Оценка — отлично. Владелец Ежова С. Б.

**ШЕПК** — чепрачный, однопометник предыдущего. Владелец Загоскин Е.

Очень породный, среднего роста, квадратный кобель, сухого крепкого типа сложения. Голова узкая, длинная, отличная по профилю, с небольшими темными глазами. Чуть крупноватые тонкие уши поставлены не вполне строго. Шея длинная, сухая, высоко поставленная, чистых линий. Спина крепкая прямая. Холка достаточно выражена. Грудная клетка спущена глубоко, что создает красивую линию перехода от груди к паху. Передние конечности прямые, параллельные, с короткими отвесными пястями. Ланы сводистые, в комке. Задние конечности правильного строения с хорошо выраженными углами сочленений. Движения легкие, свободные. Хорошо оттренированный, ровный пружинистый ход. Шерстный покров жесткий, в отличном тримминге. Окрас яркий. Зубы белые, в комплекте, прикус пожинцеобразный. Пронгрывает предыдущему несколько излишней утонченностью линий.

Оценка в средней возрастной группе: 2-е отлично.

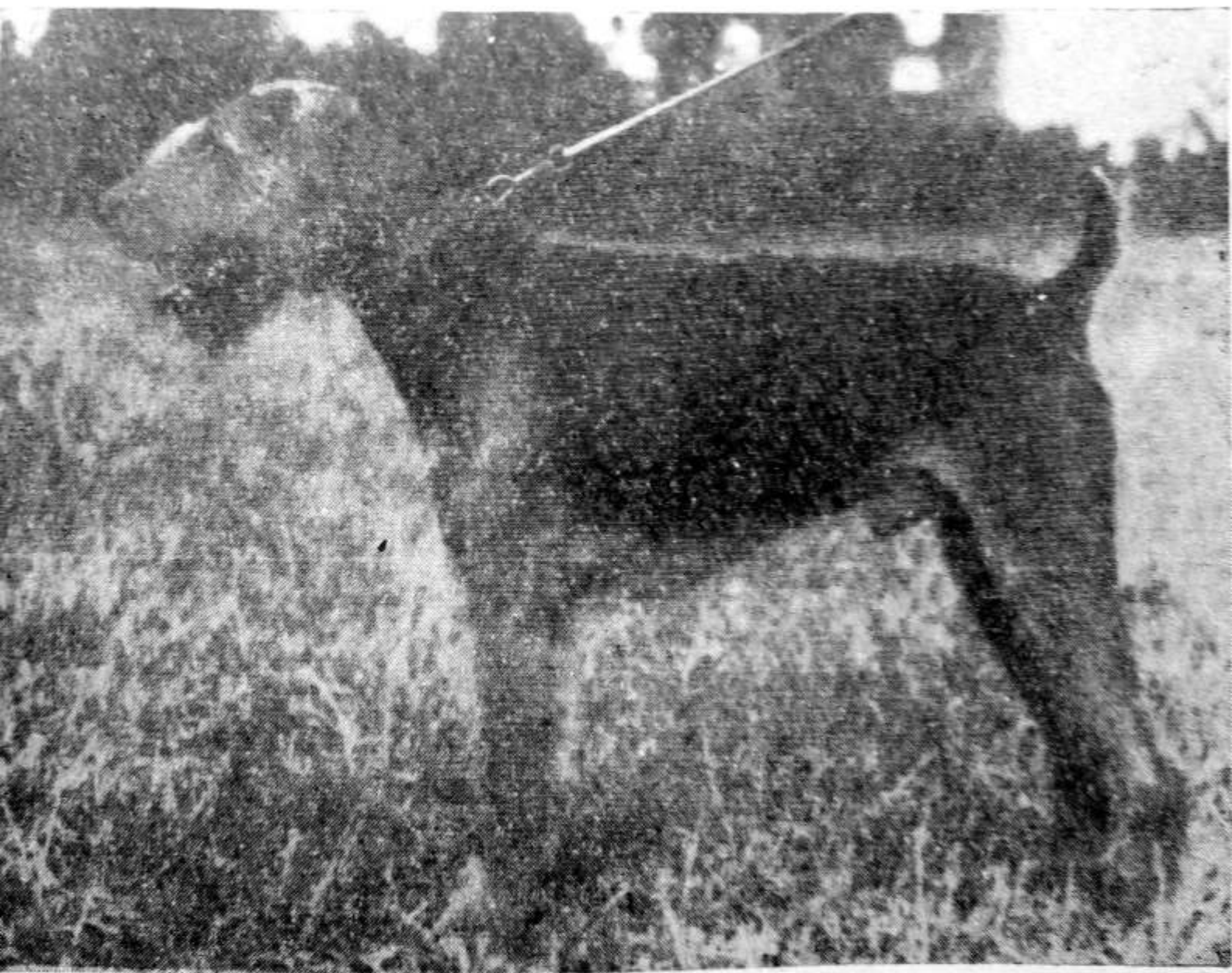

Рис. 110. Эрдель-терьер Грэм. Оценка — отлично. Владелец Ежова С. Б.

**ГРЭМ** — чепрачный, рожд. 21.8.1968 г., от Верлена (Диденко) и Жизели (Гантберг). Оценка на испытаниях: КОД — III ст. Владелец Ежова С.

Очень породный, отлично физически развитый, квадратный кобель. Голова пропорциональна по длине и размерам, узкая в черепной части. Глаза небольшие, темные. Чуть крупноватые уши на невысоком хряще, несет несколько вяловато. Шея сухая, вполне чистая, высоко поставленная. Ярко выраженная холка образует плавную линию верха. Спина крепкая прямая. Грудная клетка спущена глубоко. Красивая линия от груди к паху. Передние конечности прямые, параллельные, с небольшими отвесно поставленными пястями. Отличный фронт. Задние конечности правильного строения. Шерстный покров жесткий, окрас типичный. Движения легкие, свободные. Очень темпераментный, всегда соб-

рав, отлично несет хвост. Зубы белые, в комплекте, прикус ножницеобразный. Пронгрывает предыдущему чуть крупноватыми, вилловатыми ушами

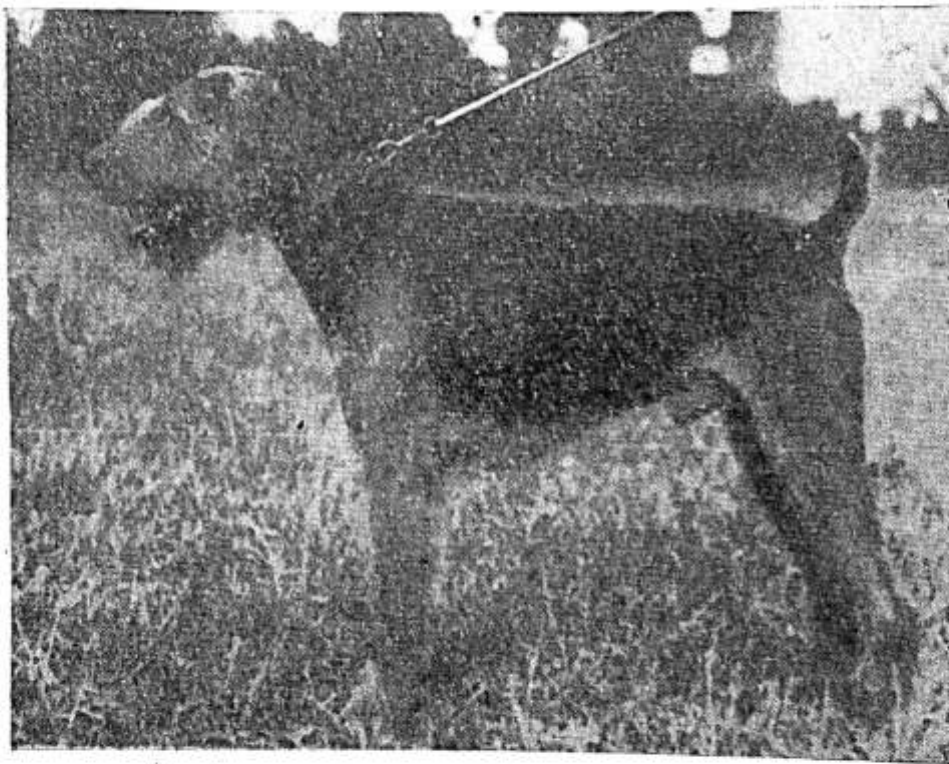
Оценка в средней возрастной группе 3-е отлично, большая золотая медаль, приз.



Рис. 111. Эрдель-терьер Тим. Оценка — очень хорошо. Владелец Августович И.

**ТИМ** — чепрачный, рожд. 1.5.1969 г., от Победителя Билля (Миронова) и Аниты (Генна). Оценка на испытаниях: КОД — II ст. Владелец Августович И. А.

Высокопородный, сухого типа телосложения, среднего роста, физически хорошо развитый, квадратный кобель. Голова очень породная, узкая, длинная, правильных пропорций. Уши хорошо поставленные, некрупные, плотно прилегающие. Глаза небольшие, темные. Шея длинная, сухая, отличных линий, спина и поясница прямые, крепкие. Грудь хорошо развита в глубину. Передние и задние конечности отличного постава. Шерсть жесткая, яркого окраса, отлично триммингованная. Зубы в комплекте, прикус ножницеобразный. Движения свободные, темперамент типичный. Выставлен в отличных кондициях.

Оценка в младшей возрастной группе: I-е очень хорошо, малая золотая медаль, приз.

**ХОЛИК** — чепрачный, рожд. 24.7.1969 г., от Победителя Билля (Миронова) и Хлоники (Марчук). Владелец Блок И. А.

Очень породный, крепкий, сухого типа, отлично сложенный кобель, квадратного формата. Породная длинная, узкая голова с темными, небольшими глазами, хорошего постава ушами. Шея сухая, длинная. Крепкий корпус с красивой линией верха. Грудь желательно глубже. Хвост держит прямо. Передние конечности параллельные с сомкнутыми ладьями, задние конечности с хорошо выраженными углами. Зубная система и прикус в норме. Шерсть жесткая, яркого окраса, отлично триммингованная. Движения свободные. Темперамент типичный. Выставлен



Рис. 111. Эрдель-террьер Тим. Оценка — очень хорошо. Владелец Августович И.

в хороших кондициях. Уступает предыдущему несколько меньшей легкостью движений и элегантностью.

Оценка в младшей возрастной группе: 2-е очень хорошо, малая золотая медаль, приз.

**НУР** — чепрачный, рожд. 10.3.1969 г., от Сайгура (Соколов) и Хлонки (Рассказова). Оценка на испытаниях: КОД — III ст. Владелец Иванова Т. П.

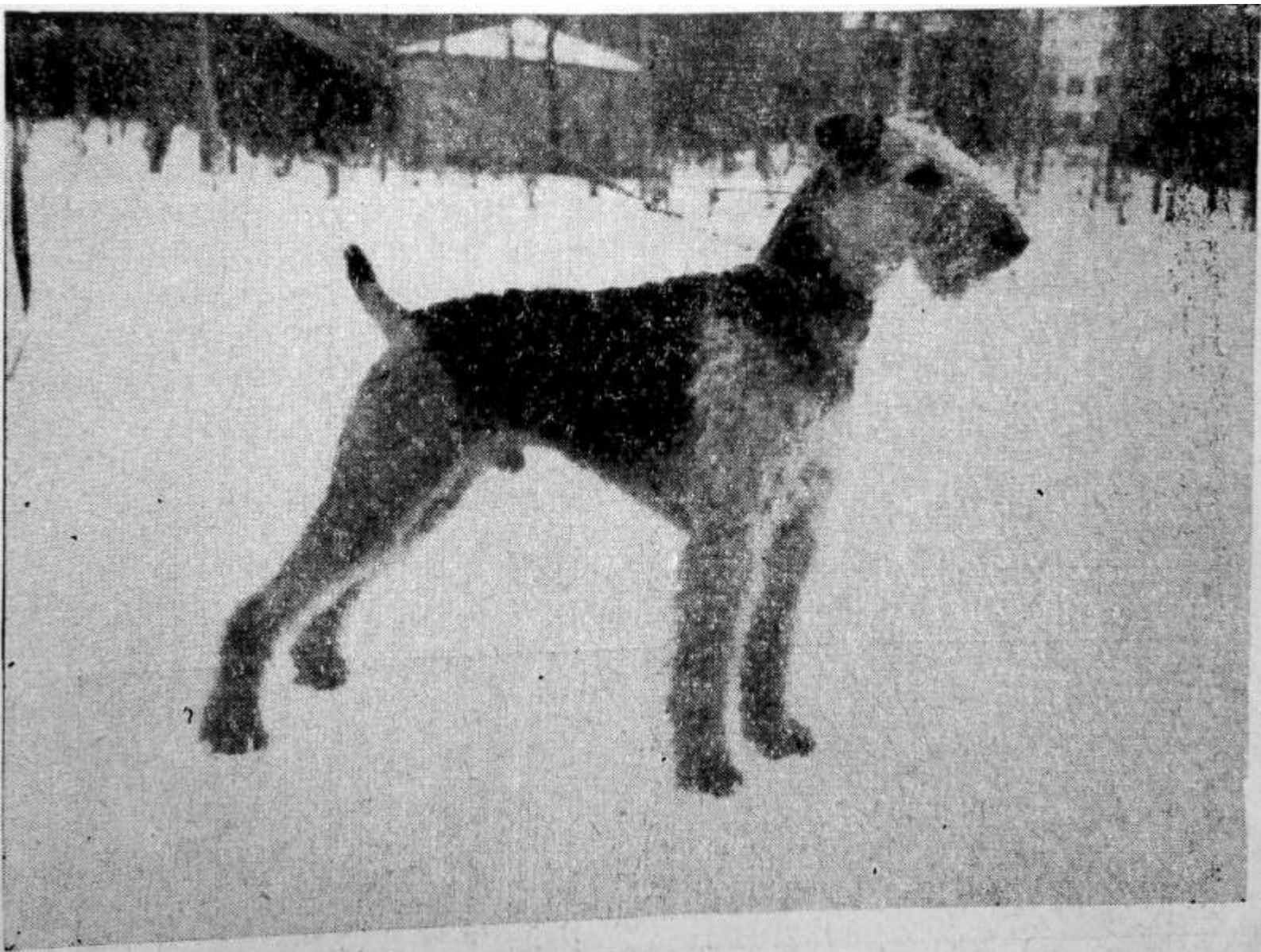
Очень породный, сухого, крепкого типа телосложения, среднего роста, квадратный кобель. Породная узкая голова, правильных линий и пропорций. Глаза небольшие темные, глубоко посаженные. Уши небольшие, хорошего постава. Шея сухая, длинная, высоко поставленная. Холка хорошо выражена. Спина прочная, прямая, с короткой крепкой позеицей. Очень красивая линия от груди к паху. Постав передних и задних конечностей нормальный, лапы в комке. Шерсть яркого окраса, очень жесткая. Прикус ножницеобразный, отсутствует нижний левый средний резец (результат травмы). Темпераментный, злобный. Движения свободные. Уступает предыдущему общим видом.

Оценка в младшей группе: 3-е очень хорошо, малая золотая медаль, приз.

### СУКИ



Рис. 112. Эрдель-терьер Нике. Оценка — отлично Владелец Гусева Е. Б.

**НИКЕ** — рожд. 5.3.1967 г., от Чук-Тина (Кудашов) и Весты (Хрустицкая). Владелец Гусева Е. Б.

Породная, с точным квадратным форматом сложения, крепкого и сухого типа конституции сука. Характерная для высококровного терьера собранная стойка с напряженными и выпрямленными плечевыми углами и поставом «на пальцы» передних конечностей. Безупречный постав сухой шеи и рисунок верхней линии, заканчивающейся высоко поставленным хвостом. Все это умело и со вкусом подчеркнутое триммингом, делает силуэт этой собаки почти безупречным. Костяк хорошо развит, сильная рельефная мускулатура. Строгих линий сухая и

## СУКИ



Рис. 112. Эрдель-терьер Нике. Оценка — отлично Владелец  
Гусева Е. Б.





Рис. 113. Эрдель-террьер Нитуш. Оценка — отлично. Владелец  
Дорохов А. П.

Длинная голова с темными глазами и хорошей формы и поставом ушей. Зубы и прикус правильные. Шея чистых линий, хорошо поставленная. Спина крепкая. Грудь развита хорошо. Правильный постав и углы конечностей. Свободные и легкие движения. Шерсть жесткая с надломом и хорошей оброслостью. Хотелось бы, чтобы окрас чепрака и конечностей был ярче и интенсивнее.

Оценка в старшей возрастной группе: 1-е отлично.

**ПАНГА** — рожд. 19.5.1967 г., от Юмор-Рума (Штери) и Тяпы-Ди (Никулина). Владелец Раневич С. И.

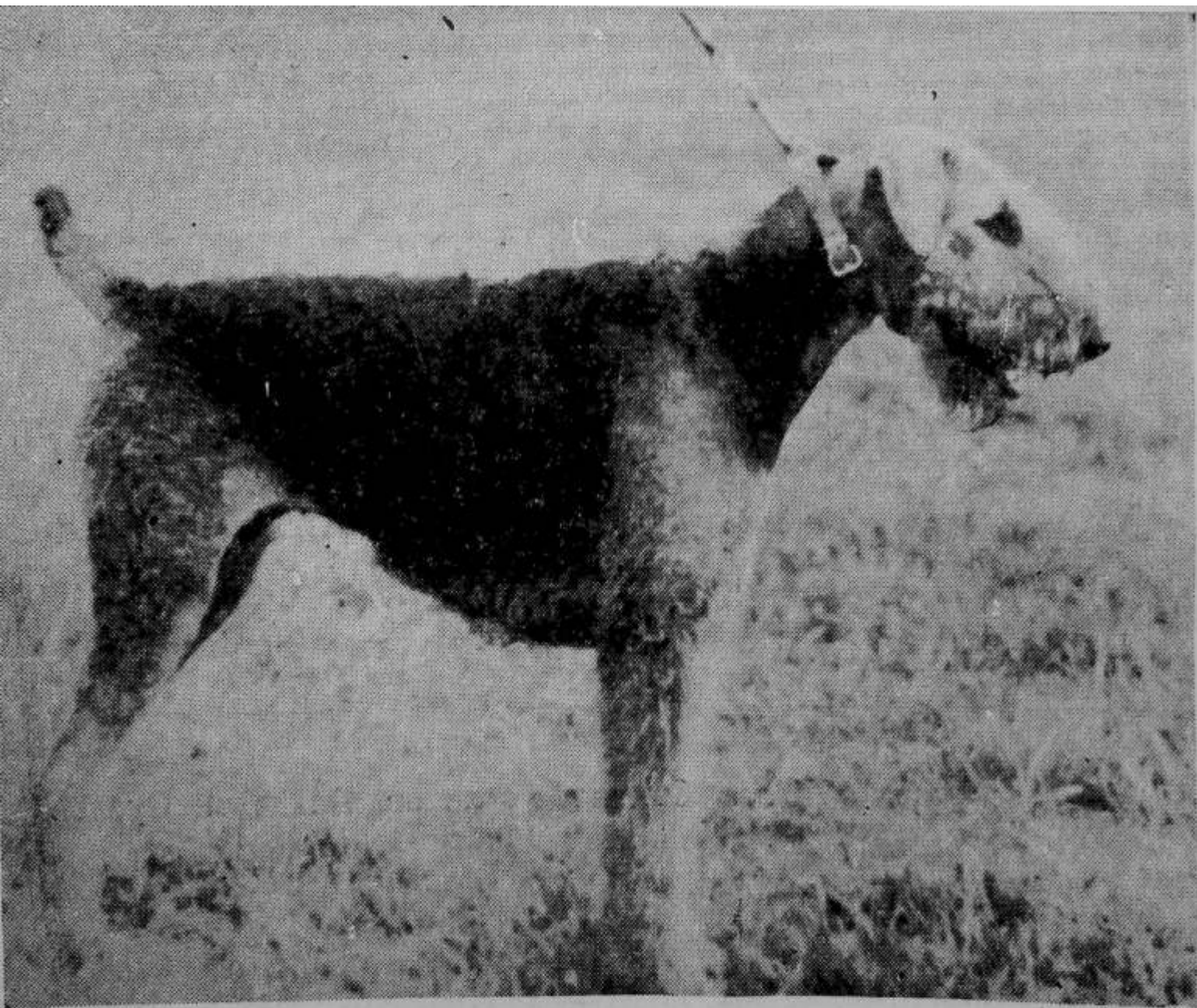
Породная, квадратного формата, хорошо развитая сука. Сухая и породная голова. Грудь должна быть длиннее. Темные глаза, правильный постав и форма ушей. Зубы и прикус в норме. Хороший постав и линии сухой шеи. Безупречная линия верха. Глубокая, хорошо развитая грудь. Правильный постав и углы крепких конечностей, свободные и легкие движения. Достаточно жесткая шерсть, хорошая оброслость.

Оценка в старшей возрастной группе: 2-е отлично.



Рис. 113. Эрдель-терьер Нитуш. Оценка — отлично. Владелец Дорохов А. П.

**НИТУШ** — рожд. 5.3.1967 г., от Чук-Тина (Кудашова) и Весты (Хрустицкая). Владелец Дорохов А. П.

Породная крепкая квадратная сука. Хорошо развиты костяк и мускулатура. Сухая и породная голова с темными глазами и ушами правильной формы. Зубы и прикус правильные. Шея сухая, высоко поставленная. Чуть мягковата спина. Грудь глубокая. Очень небольшой размер. Правильный постав и углы задних конечностей. Шерсть жесткая, хорошей формы, достаточная оброслость.

Оценка в старшей возрастной группе: 3-е отлично.

**ШЕСТА** — чепрачная, рожд. 27.3.1968 г., от Всесоюзного чемпиона Барса (Шульце) и чемпиона Весты (Хрустицкая). Оценка на испытаниях: КОД — III ст. Владелец Сулова Н. Н.

Высокопородная, сухого крепкого типа конституции, элегантная сука, квадратного формата, с хорошо развитой мускулатурой. Длинная

Сухая голова отличных линий и пропорций. Темные глаза. Небольшие тонкие строгие уши. Длинная сухая шея. Крепкая спина и поясница. Умеренно широкий круп. Грудь хорошо развита. Безупречный постав передних конечностей, пясти отвесные, лапы в комке. Задние конечности с хорошо выраженными углами сочленений, но на ходу желательнее более свободное разгибание суставов. Жесткая шерсть. Зубы в комплекте, прикус ножницеобразный. Типичный темперамент эрделя. Живая, энергичная. Выставлена в отличных кондициях.

Оценка в средней возрастной группе: 1-е отлично, большая золотая медаль, приз.



Рис. 114. Эрдель-терьер Шеста. Оценка — отлично. Владелец Сулова Н. Н.

**ДЖИНА** — чепрачная, рожд. 30.8.1968 г., от Пита (Пронин) и Ланды (Ефимова). Владелец Павлов Н. А.

Очень породная, сухого крепкого типа конституции, среднего роста сука, квадратного формата. Длинная голова хороших линий с небольшими темными глазами и хорошего постава и пропорций ушами. Сухая шея. Отличная линия верха. Прочная спина. Мускулистая поясница. Грудь хорошо развита в глубину. Передние конечности параллельные, пясти отвесные, лапы сводистые. Задние конечности с четкими углами сочленений. Красивые свободные движения. Темперамент типичный. Отличная жесткая шерсть. Зубы в комплекте, прикус ножницеобразный. Эта отличная сука уступает предыдущей менее рельефной мускулатурой.

Оценка в средней возрастной группе: 2-е отлично.

**ЮЛАНА** — чепрачная, рожд. 18.4.1968 г., от Пита (Пронин) и Юноры (Павлова). Оценка на испытаниях: КОД — II ст. Владелец Шефель И. Б.

Очень породная, сухого крепкого типа конституции сука, квадратного формата, с отлично развитой мускулатурой. Голова хороших линий, достаточно длинная, сухая. Глаза темные. Уши хорошего постава,



Рис. 114. Эрдель-террьер Шеста. Оценка — отлично. Владелец Сулова Н. Н.



Рис. 115. Эрдель-террьер Юлана. Оценка — отлично. Владелец Шефель И.

Чути, крупноваты. Сухая, красивых линий шея. Спина, поясница и круп без замечаний. Грудь хорошо развита. Передние конечности параллельны, пясти крепкие. Задние конечности в норме. Отличные движения. Шерсть жесткая. Зубы в комплекте, прикус ножницеобразный. Темперамент типичный. Сука проигрывает из-за недостаточного тримминга. Оценка в средней возрастной группе: 3-е отлично, большая золотая медаль.

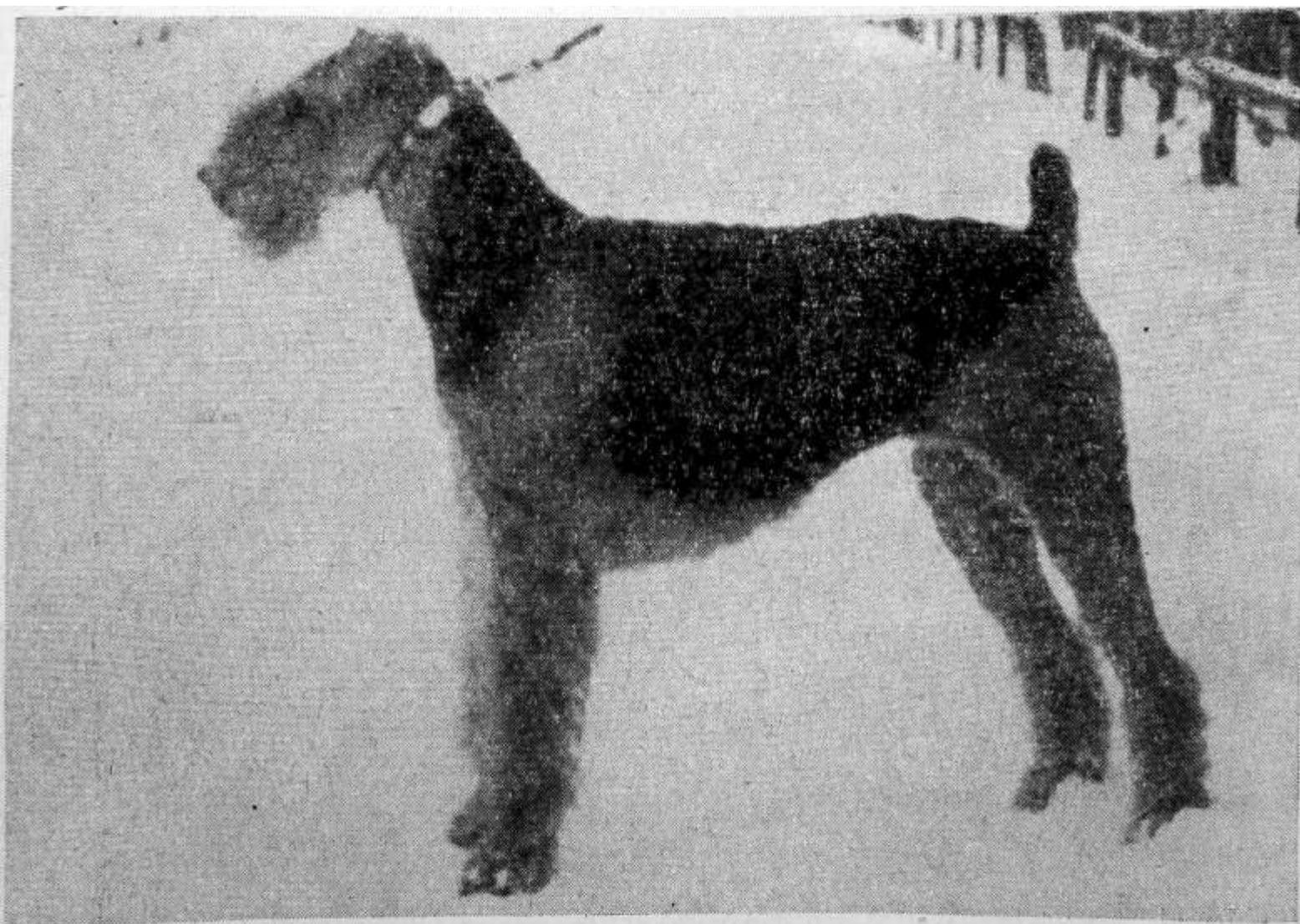

Рис. 115. Эрдель-терьер Юлана. Оценка — отлично. Владелец Шефель И. Б.

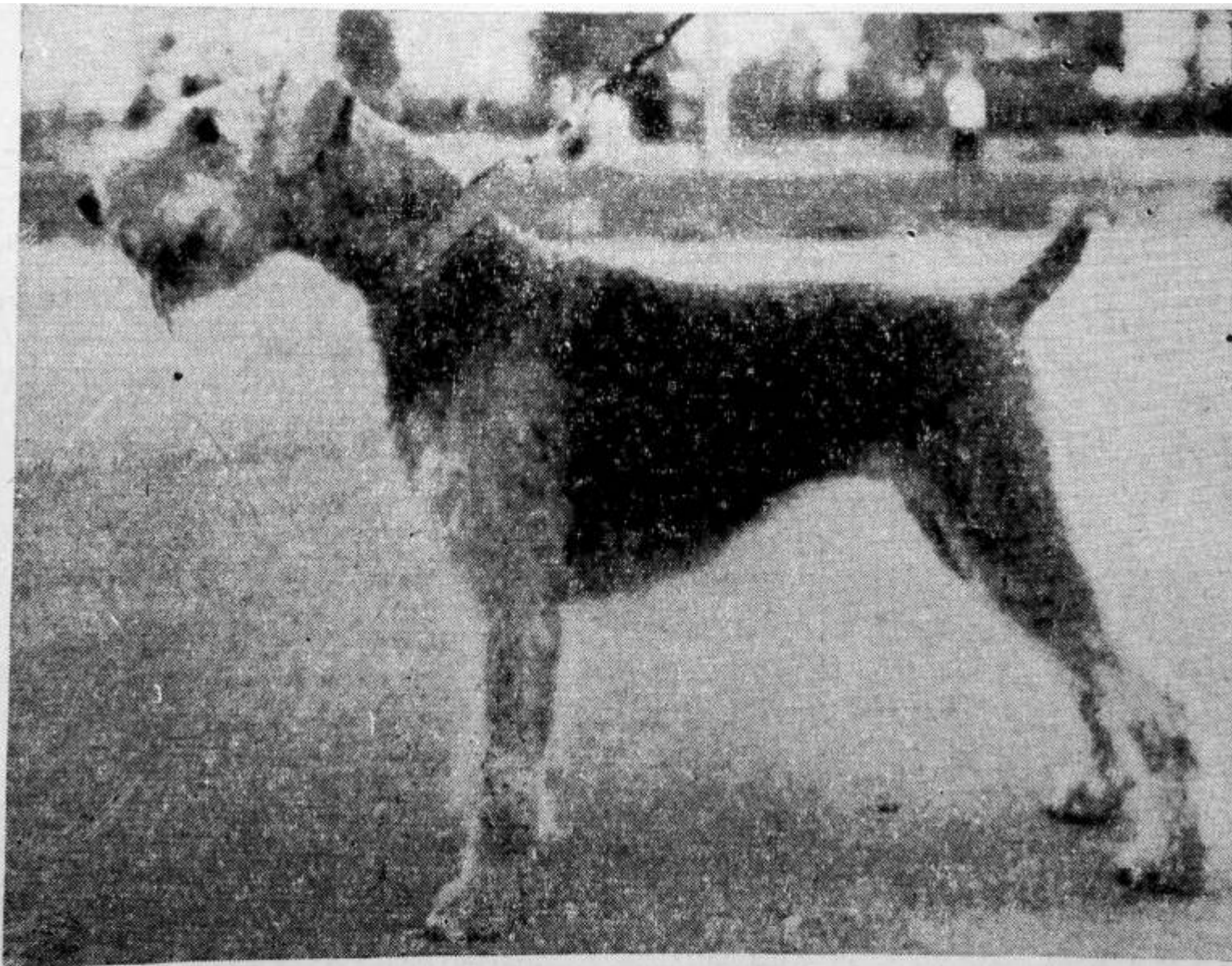
**ИНВИКТА** — чепрачная, рожд. 11.2.1969 г., от Пита (Пронин) и Жуди (Якубовский). Владелец Погодина И. П.

Очень породная, блестящая сука сухого крепкого типа сложения, квадратного формата. Голова длинная, узкая, правильных линий и пропорций, с небольшими темными глазами и небольшими, строго поставленными ушами. Шея длинная, высоко поставленная, сухая. Спина крепкая прямая. Грудь хорошо спущена. Четкая линия от груди к паху. Передние конечности правильного строения, лапы в комке, стоит на «цыпках». Задние конечности с хорошими углами сочленений. Движения плавные, свободные, хорошо отработанные. Шерстный покров яркий, жесткий, в отличном состоянии и тримминге. Зубы белые, прикус ножницеобразный. Темперамент живой, игривый.

Оценка в младшей возрастной группе: 1-е очень хорошо, малая золотая медаль, приз.

**МАДО** — чепрачная, рожд. 9.3.1969 г., от Победителя Нарвика (Рыскин) и Хэши-Ежи (Плющева). Владелец Соколов А. В.

Очень породная, некрупная, квадратная сука, сухого крепкого типа сложения. Голова узкая, достаточной по росту длины, с хорошим профилем. Высоко поставленные небольшие уши, чуть легковаты. Глаза небольшие темные. Шея высоко поставленная, сухая длинная. Спина крепкая прямая, грудная клетка глубоко спущена. Передние и задние конечности правильного строения, отлично отработаны. Движения

свободные легкие. Шерстный покров жесткий, яркого окраса, в хорошем тримминге. Зубы белые, прикус ножницеобразный.

Оценка в младшей возрастной группе: 2-е очень хорошо, малая золотая медаль, приз.

**НЕРИКА** — чепрачная, рожд. 10.3.1969 г., от Сайгура (Соколов) и Хлонки (Рассказова). Владелец Иванов В. С.

Очень породная, некрупная квадратная сука, сухого крепкого типа сложения. Голова узкая, достаточной по росту длины, с хорошей линией профиля, с небольшими темными глазами и небольшими, строго поставленными ушами. Шея сухая, длинная, высоко поставленная. Спина крепкая прямая. Грудная клетка спущена хорошо. Передние и задние конечности правильного постава и строения. Ход свободный, легкий. Шерстный покров жесткий, яркого окраса. Хотелось бы чуть более опущенности морды и передних конечностей. Зубы белые, в комплекте, прикус ножницеобразный. Чуть проигрывает предыдущей в движении.

Оценка в младшей возрастной группе: 3-е очень хорошо, малая золотая медаль, приз.

## ДОБЕРМАН-ПИНЧЕРЫ

### КОБЕЛИ

**ГРАНАТ К-27** — коричнево-подпалый, рожд. 23.3.1962 г., от Чанга (Иванов) и Нельмы С-22 (Кириллов). Оценка на испытаниях: КОД — I ст., ЗКС — I ст., БЛ — I ст., ездовая — I ст. Владелец Морозова Н. И.

Исключительно породный, среднего роста, сухой крепкой конституции, почти квадратный кобель, с отлично развитым костяком. Несмотря на возраст, выделяется в ринге мощностью и прочностью корпуса, легко занимает I место. Представлен в отличной выставочной кондиции, с прекрасно отработанной мускулатурой. Блестящая, не имеющая себе равной в ринге голова идеальных линий и пропорций, с плавным переходом от лба к морде и сухими губами. Глаза в цвет основного окраса. Шея недлинная, мощная, стала несколько сыровата. Очень мощный, глубокий, компактный, недостаточно высокопередый корпус с высокой холкой и несколько выпрямленной линией верха. Конечности безупречного строения и постава, с богатой оттяжкой в задних. Движения исключительно свободные, плавные, красивые. Прекрасно показывается. Прикус правильный. Зубы крупные, белые. Уравновешенный. Злобный.

Оценка в старшей возрастной группе: I-е отлично, большая золотая медаль, звание Победитель выставки, приз.

**ВАЛЬТЕР** — коричнево-подпалый, рожд. 20.12.1966 г., от чемпиона породы и Победителя Граната К-27 (Морозова) и Победителя Керри (Попович). Оценка на испытаниях: КОД — I ст., ЗКС — III ст. Владелец Федоров Б. И.

Породный, крупного роста, элегантный, сухой крепкой конституции, абсолютно квадратный кобель, с отлично развитым костяком и мускулатурой. Породная голова (маловата по корпусу), чуть высока в черепе с выступающим затылочным бугром. Глаза достаточно темные. Губы сухие. Уши низковато посажены и чрезмерно длинно купированы, значительно портят впечатление о голове. Шея недлинная, сухая. Достаточно физически развитый, высокопередый, глубокий корпус с красивой линией верха, правильной по форме грудной клеткой и чистой линией к паху. Передние конечности в полном порядке, задние — параллельные, с несколько укороченными голеньями. Движения свободные. Прикус правильный, зубы здоровые. Уравновешенно-подвижный.

Оценка в старшей возрастной группе: 2-е отлично, большая золотая медаль.

**ТРЕФ II** — коричнево-подпалый, рожд. 10.1.1965 г., от чемпиона породы и Победителя Граната К-27 (Морозова) и Бабетты С-47 (Кошкин). Оценка на испытаниях: КОД — I ст., ЗКС — I ст. Владелец Бадьянова З. Ф.



Рис. 116. Доберман-пинчер Треф II. Оценка — отлично. Владелец Бадьянова З. Ф.

Породный, рослый, несколько растянутый, сухой крепкой конституции кобель, с отлично развитым костяком и мускулатурой. Представлен в ринг в отличной выставочной кондиции. Породная, пропорциональная корпусу голова, чуть высока и широка в черепе, с плавным переходом от лба к морде и несколько сыроватыми губами. Глаза достаточно темные. Уши низковато посажены и коротковато купированные. Стоячие. Шея недлинная, сыrovата, в нормальном поставе. Несмотря на удлиненную поясницу, корпус производит приятное впечатление: высокопередый, глубокий. В движении особенно хороша линия верха, которая в сочетании с безупречными конечностями и красивыми движениями, значительно отличает кобеля в ринге. Линия к паху несколько пологая. В передних конечностях чуть слабоваты пясти. Прикус правильный. Зубы здоровые, крупные. Уравновешенно-подвижный. Уступает предыдущему породностью, линиями головы и корпусом.

Оценка в старшей возрастной группе: 3-е отлично, большая золотая медаль.

**ВИКИНГ** — коричнево-подпалый, рожд. 1.3.1968 г., от чемпиона породы и Победителя Граната К-27 (Морозова) и Победителя Керри (Попович). Оценка на испытаниях: КОД — I ст., ЗКС — I ст., ездовая — I ст. Владелец Федорова И. Б.

Очень породный, крупный, квадратного формата, сухой крепкой конституции, с хорошо развитым костяком и отличной рельефной мускулатурой кобель, темно-коричневого окраса с ярким и довольно чистым подпалом. Породная голова правильных пропорций с небольшой горбинкой на морде, чуть светловатыми глазами, правильно купированными и высоко поставленными ушами и чуть сыроватыми кармашками





Рис. 116. Доберман-пинчер Треф II. Оценка — отлично. Владелец Бодьянова З. Ф.



Рис. 117. Доберман-пинчер Викинг. Оценка — отлично. Владелец Федорова И. Б.



Рис. 118. Доберман-пинчер Ит-Айк. Оценка — очень хорошо. Владелец Протасов В. А.

губ. Шея длинная сухая, с хорошо выраженным загривком. Очень хорошая линия верха, прекрасно развита грудь, живот подтянут. Конечности правильного строения и постава, задние — с отлично выраженными углами скакательных суставов и хорошей оттяжкой. Движения очень свободные. Зубы белые, прикус правильный. Уравновешенно-подвижного типа. Представлен в отличном виде.

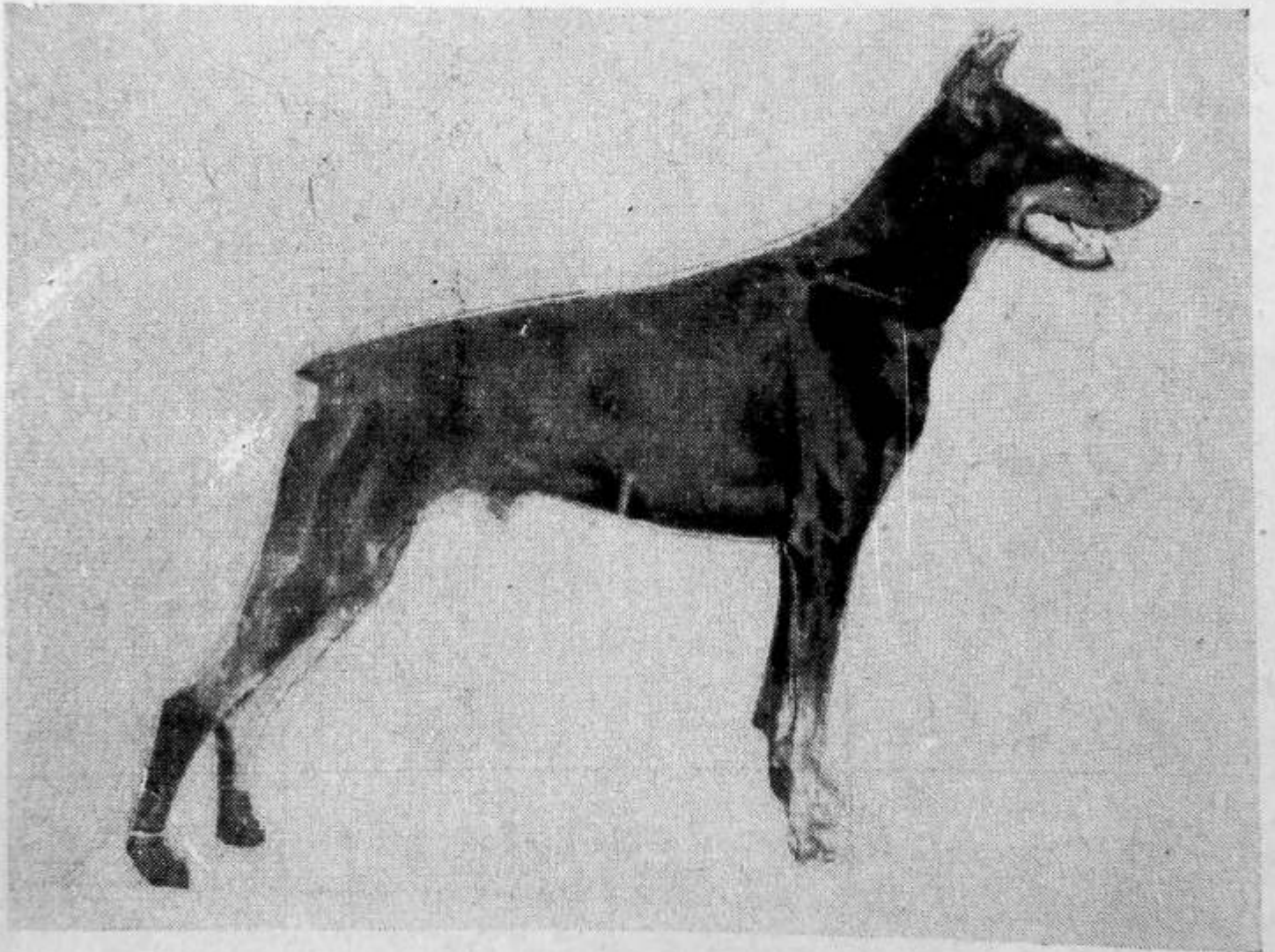
Оценка в средней возрастной группе: 1-е отлично, большая золотая медаль, приз.

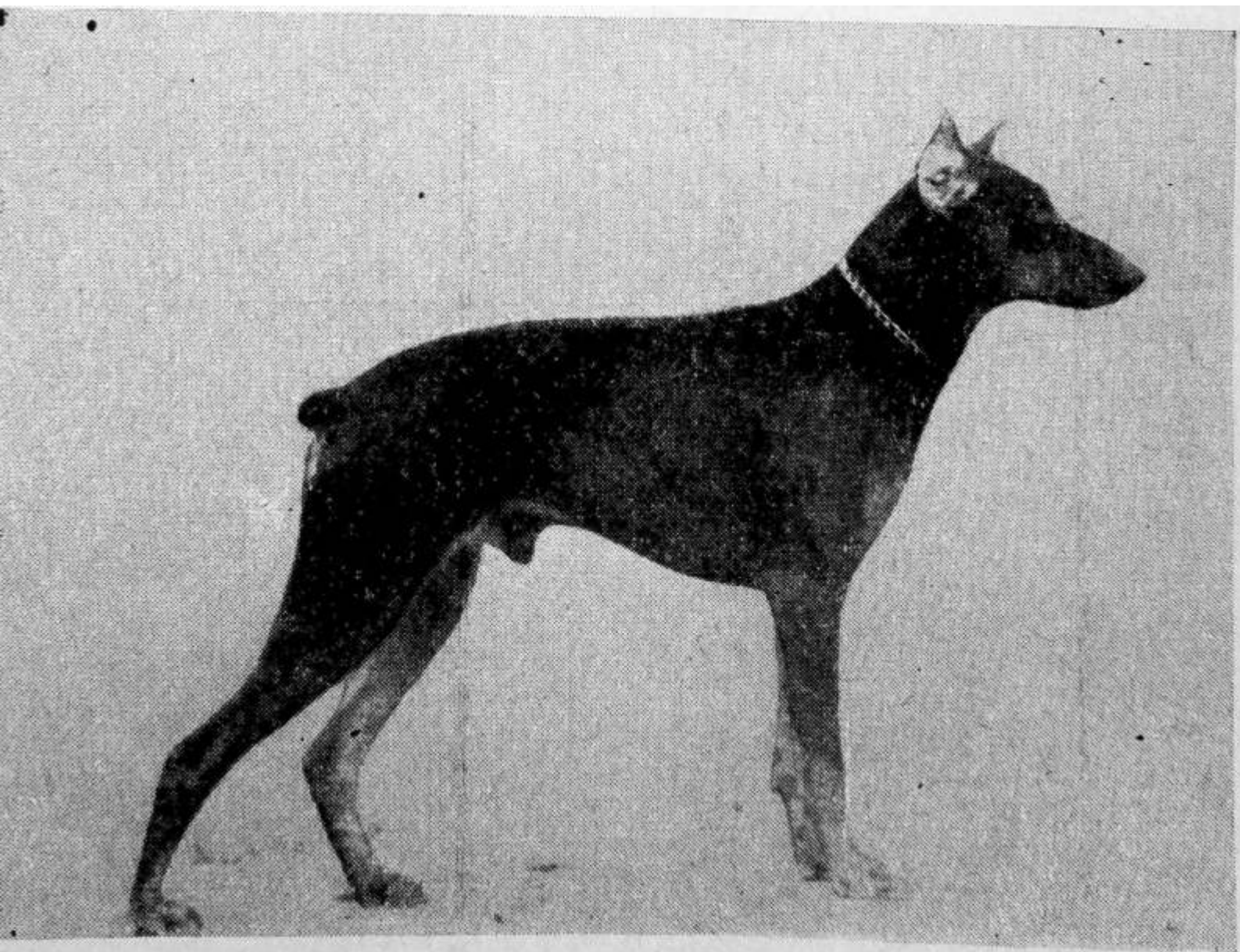

Рис. 117. Доберман-пинчер Викинг. Оценка — отлично. Владелец Федорова И. Б.

**НЕЙ** — коричнево-подпалый, рожд. 8.2.1968 г., от Дика (Мишин) и Уны (Суворов). Оценка на испытаниях: КОД — II ст. Владелец Будо А. А.

Очень породный, крупный, сухой крепкой конституции, квадратного формата, с прекрасно развитым костяком и хорошей мускулатурой кобель, коричневого окраса с ярким чистым подпалом. Породная голова чуть широковата в черепе, с темными глазами, хорошо купированными ушами и сухими губами. Шея хорошей длины и постава, сухая, холка высокая. Спина достаточно крепкая в стойке, чуть мягковата в движении, поясница короткая, круп правильной формы. Грудь отлично развита, очень глубокая и образует красивую линию к паху. Конечности правильного строения и постава. Движения свободные. Кобель прекрасно показывается. Зубы и прикус в норме. Уравновешенно-подвижного типа. Представлен в прекрасной форме.

Оценка в средней возрастной группе: 2-е отлично, большая золотая медаль, приз.

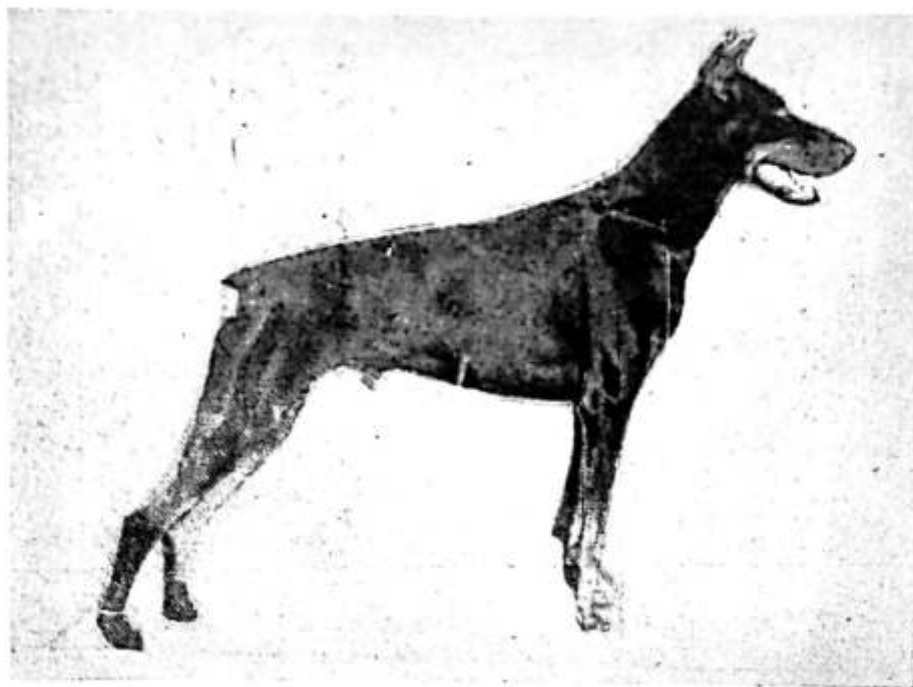
**НЭРС** — коричнево-подпалый, однопометник предыдущего. Владелец Кванталлани Н. Г.

Очень породный, крупный, квадратного формата, сухой крепкой конституции кобель, гармонично сложенный, с достаточно развитым костяком и чуть слабоватой мускулатурой, коричневого окраса с чистым и ярким подпалом. Породная голова с чуть коротковатой мордой, темными глазами, правильно купированными ушами и чуть сыроватыми

карманками губ. Шея длинная сухая, высоко поставленная. Корпус весь очень хорош, но хочется видеть более мускулистым. Конечности правильного строения и постава. Очень свободные и красивые движения. Зубы и прикус в норме. Уравновешенно-подвижного типа. Представлен в отличной выставочной кондиции.

Оценка в средней возрастной группе: 3-е отлично.



Рис. 118. Доберман-пинчер ИТ-Айк. Оценка — очень хорошо. Владелец Протасов В. А.

**ИТ-АИК** — коричнево-подпалый, рожд. 18.2.1969 г., от чемпиона породы и Победителя Граната К-27 (Морозова). и Победителя Ассоль (Донцова). Владелец Протасов В. А.

Породный, хорошего роста, сухой крепкой конституции, абсолютно квадратный кобель, с отлично развитым костяком. Представлен в отличной выставочной кондиции с блестяще отработанной мускулатурой, что в сочетании с нарядным темно-коричневым окрасом значительно отличает кобеля в ринге. Породная, маловатая еще по корпусу голова, правильных линий, чуть широка в черепной части, с достаточно темными глазами и сухими губами. Уши высоко посаженные, красиво купированные, несколько сведены к центру. Шея недлинная, мощная, сухая, с сильно развитым загривком. Единственным недостатком высокопередого, глубокого, красивых линий корпуса, можно считать некоторую горбатость спины, что при дальнейшем тренинге должно исправиться. Конечности безупречного строения и постава. Движения исключительно свободные. Хорошо показывается. Прикус правильный. Зубы здоровые, белые. Уравновешенно-подвижный тип.

Оценка в младшей возрастной группе: 1-е очень хорошо, малая золотая медаль.

**АЛЪТ** — коричнево-подпалый, рожд. 29.3.1969 г., от Победителя Грума К-34 (Кочинев) и Юты (Чургель). Владелец Горлов В. К.

Породный, нарядный, среднего роста, абсолютно квадратный кобель, с хорошо развитым костяком, но имеющий признаки сырости. Представлен в отличной выставочной кондиции с достаточной мускулатурой.

Породная, пропорциональная корпусу голова чуть широка и высока в черепе, с коротковатой мордой и сыроватыми губами. Уши низко посажены и чрезмерно длинно купированные, стоячие. Шея недлинная, с хорошо выраженным загривком, сыровата. Достаточно высокопередый, компактный, глубокий корпус правильных линий. Передние конечности параллельные, с несколько наклонными пястями. Задние — параллельные, с укороченными голеними и чуть сглаженными углами скакательных суставов. Движения достаточно свободные. Прикус правильный. Зубы здоровые, белые. Уравновешенно-подвижный тип. Уступает предыдущему типу конституции, линиями головы, строением конечностей и движениями.

Оценка в младшей возрастной группе: 2-е очень хорошо, малая золотая медаль.



Рис. 119. Доберман-пинчер Альт. Оценка — очень хорошо. Владелец Горлов В. Н.

**ШИМ** — коричнево-подпалый, рожд. 17.12.1968 г., от Урана (Литвин) и Джини (Слесарев). Владелец Шебшаевич В. М.

Породный, среднего роста, сухой крепкой конституции, несколько растянутый кобель, с хорошо развитым костяком. Представлен на ринг в отличной выставочной кондиции, с достаточной мускулатурой. Породная голова, пропорциональная корпусу, правильных линий, чуть широка в черепе, с глазами в цвет основного окраса и сухими губами. Уши низко посаженные, стоячие. Шея нормальной длины, сухая. Холка выражена. Спина крепкая, прямая. Длинновата поясница. Круп в норме. Грудь недостаточно развита. Линия к паху чистая. Передние конечности в полном порядке. Задние — несколько широко поставленные, с умеренно выраженными углами скакательных суставов. Движения достаточно свободные. Прикус правильный, на пределе. Зубы здоровые, белыми и компактностью корпуса.

Оценка в младшей возрастной группе: 3-е очень хорошо, малая золотая медаль.

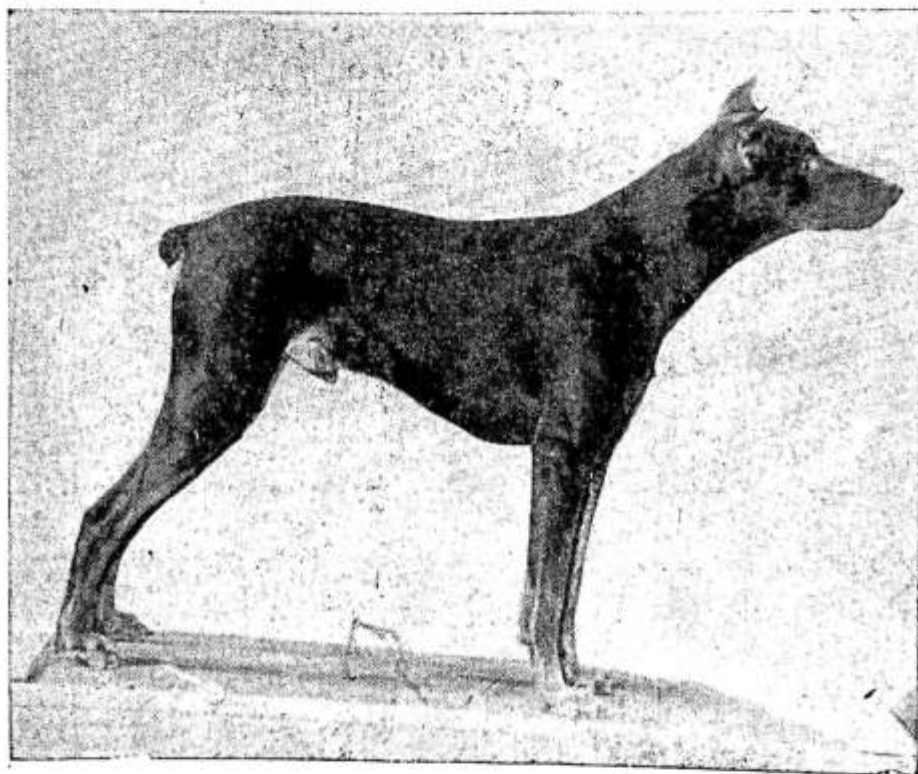

Рис. 119. Доберман-пинчер Альт. Оценка — очень хорошо.  
Владелец Горлов В. Н.

М. ...

СУКИ

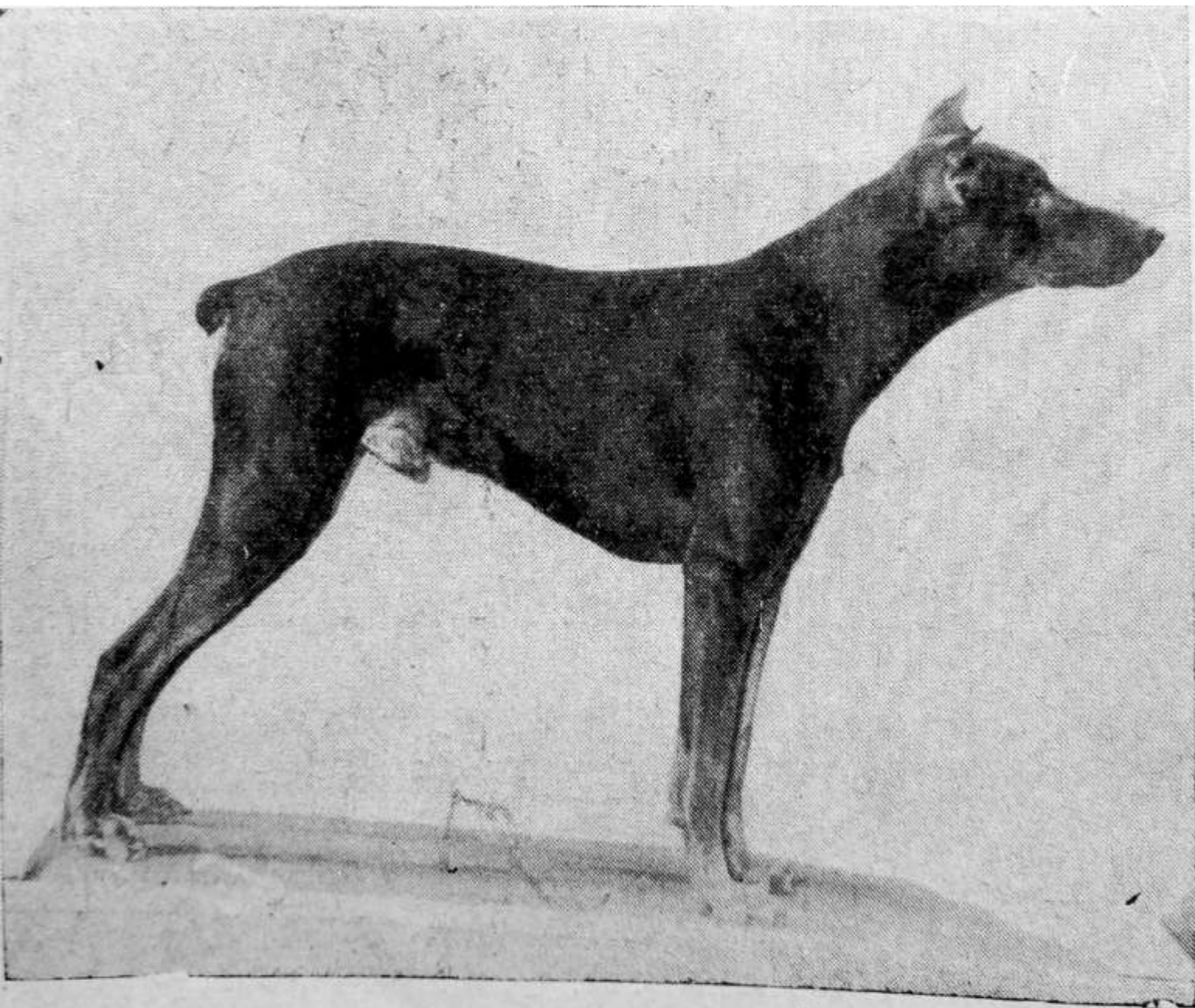

Рис. 120. Доберман-пинчер Тобка. Оценка — отлично. Победитель выставки. Владелец Крашенинников В. С.





Рис. 120. Доберман-пинчер Тобка. Оценка — отлично. Победитель выставки. Владелец Крашенинников В. С.

**ТОБКА** — коричнево-подпалая, рожд. 10.1.1965 г., от чемпиона породы и Победителя Граната К-27 (Морозова) и Бабетты С-47 (Кошкин). Оценка на испытаниях: КОД — II ст., ЗКС — I ст. Владелец Крашенинников В. С.

Очень породная, крупная, квадратного формата, сухой крепкой конституции сука, с хорошо развитым костяком и отличной мускулатурой, коричневого окраса с ярким чистым подпалом. Породная голова правильных пропорций и линий с темными глазами, высоко поставленными купированными ушами и сухими губами. Шея длинная, сухая, высоко поставленная, холка выражена хорошо, спина прямая и крепкая в стойке, имеет незначительную мягкость в движении, поясница короткая, круп правильной формы. Грудь, отлично развитая, образует красивую изогнутую линию к паху. Конечности правильного строения и постава, с отлично выраженными углами скакательных суставов в задних. Движения очень свободные, сука отлично показывается. Зубы белые, в полном комплекте, прикус правильный. Уравновешенно-подвижного типа. Выставлена в отличной выставочной кондиции.

Оценка в старшей возрастной группе: 1-е отлично, большая золотая медаль, приз, звание Победителя выставки 1970 г.

**ВИЛЬДА** — коричнево-подпалая, рожд. 20.12.1966 г., от чемпиона породы и Победителя Граната К-27 (Морозова) и Победителя Керри (Попович). Оценка на испытаниях: КОД — I ст., ЗКС — III ст. Владелец Яковлев (Москва).

Очень породная, крупная, квадратного формата, сухой крепкой конституции сука, с несколько легковатым костяком и хорошо развитой мускулатурой, темно-коричневого окраса с ярким подпалом, достаточно чистым. Породная голова, с чуть легковатой мордой, высоко поставленными и хорошо купированными ушами, достаточно темными глазами и сухими губами. Шея длинная, сухая, правильного постава, холка отмечена. Спина прямая, поясница короткая, круп несколько прямоват. Грудь хорошо развита в глубину и ширину, живот подтянут. Конечности правильного строения. Движения свободные. Зубы и прикус в норме. Уравновешенно-подвижного типа. Представлена в выставочной кондиции.

Оценка в старшей возрастной группе: 2-е отлично, большая золотая медаль, приз.

**ИККА** — черно-подпалая, рожд. 28.11.1967 г., от Гунтерсфорт Голиафа (Тихомирова) и Топси (Дубенский). Владелец Калашникова В. В.

Очень породная, крупная, совершенно квадратного формата, сухой крепкой конституции сука, с хорошо развитыми костяком и мускулатурой, интенсивного черного окраса с ярким и чистым подпалом. Породная голова правильных пропорций, но с несколько сглаженным переходом, от чуть выпуклого лба к слегка опущенной морде, очень темными глазами, высоко поставленными, красиво купированными ушами и сухими губами. Шея длинная, сухая, высоко поставленная, очень красивая линия верха, которую не портит чуть прямоватая поясница. Прекрасно развитая грудь образует красивую линию к паху. Конечности правильного строения и постава. Движения очень свободные. Зубы белые, крупные, в полном комплекте. Прикус правильный. Уравновешенно-подвижного типа. Представлена в прекрасном виде и уступает предыдущим только строением головы.

Оценка в старшей возрастной группе: 3-е отлично.



Рис. 121. Доберман-пинчер Вайна. Оценка — отлично. Владелец Пашко Л. Н.

**ВАЙНА** — коричнево-подпалая, рожд. 1.3.1968 г., от чемпиона породы и Победителя Граната К-27 (Морозова) и Победителя Керри (Попович). Оценка на испытаниях: КОД — I ст., ЗКС — I ст., БЛ — I ст., ездовая — I ст. Владелец Пашко Л. М.

Очень породная, крупная, квадратного формата, сухой крепкой конституции сука, исключительно гармоничного сложения, с прекрасным костяком и рельефной мускулатурой, темно-коричневого окраса с очень ярким подпалом. Породная голова очень правильных пропорций, с красиво купированными, высоко поставленными ушами, темными глазами и сухими губами. Шея длинная сухая, с хорошо выраженным загривком, высоко поставленная. Прекрасная линия верха и отлично развитая глубокая грудь делают корпус очень красивым. Конечности правильного строения и постава, с хорошо развитыми углами скакательных суставов и оттяжкой в задних. Движения очень свободные, сука прекрасно показывается. Зубы и прикус в норме. Уравновешенно-подвижного типа. Представлена в отличной форме.

Оценка в средней возрастной группе: 1-е отлично, большая золотая медаль, приз.

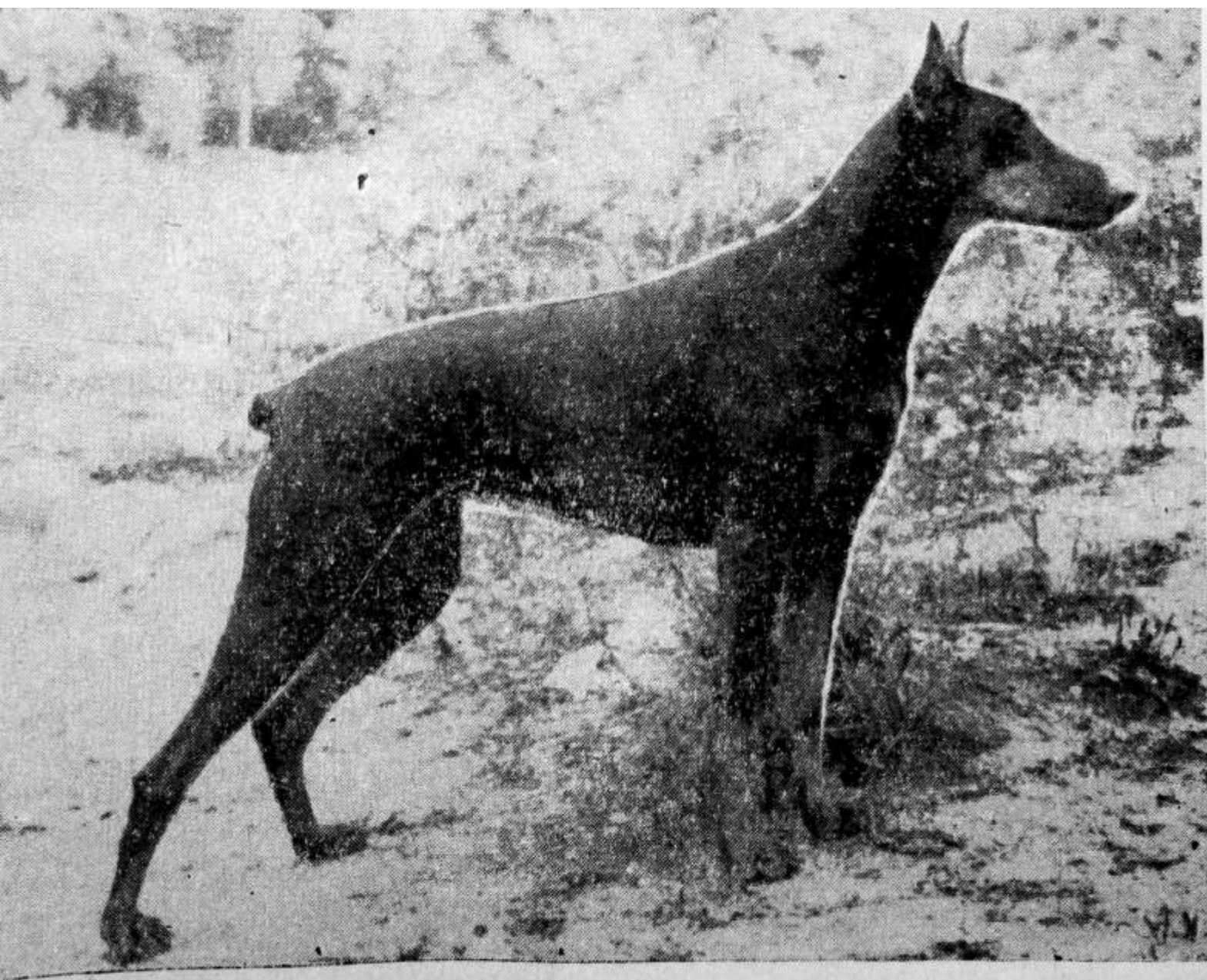
**ХАНУМ** — черно-подпалая, рожд. 25.10.1968 г., от чемпиона породы и Победителя Граната К-27 (Морозова) и Мильты (Иванова). Оценка на испытаниях: КОД — III ст. Владелец Колин К. Т.

Очень породная, крупная, квадратного формата, сухой крепкой конституции сука, отлично физически развитая, с хорошим костяком и мускулатурой, черного окраса с ярким подпалом, чуть затемненным на морде. Породная голова очень красива, правильных пропорций, но несколько высоковата в черепной части. Глаза темные, уши высоко поставленные, правильно купированы, губы сухие. Шея хорошей длины, сухая, высоко поставленная. Корпус очень хорош, с правильной линией верха и отличной грудью. Конечности правильного строения, с хорошей оттяжкой в задних. Движения свободные. Зубы белые. Прикус правильный. Уравновешенно-подвижного типа. Выставлена в прекрасной форме.

Оценка в средней возрастной группе: 2-е отлично, большая золотая медаль, приз.

**ХОТА** — коричнево-подпалая, однопометница предыдущей. Оценка на испытаниях: КОД — I ст. Владелец Михайлова Е. А.

Очень породная, крупная, квадратного формата, сухой крепкой конституции, с отлично развитым костяком и хорошей мускулатурой сука, коричневого окраса с ярким чистым подпалом. Породная голова правильных пропорций, с чуть светловатыми глазами, купированными ушами, несколько развешенными, но высоко поставленными и чуть заметным затылочным бугром. Шея хорошей длины и постава, сухая, холка хорошо выражена, спина крепкая прямая, поясница короткая, круп прямоват. Грудь отлично развита как в ширину, так и в глубину, живот подтянут. Конечности правильного строения и постава. Движения очень свободные. Зубы и прикус в норме. Уравновешенно-подвижного типа. Представлена в выставочной кондиции.

Оценка в средней возрастной группе: 3-е отлично, большая золотая медаль.

**ЭЛЬТА** — коричнево-подпалая, рожд. 18.12.1968 г., от Кента (Шарыгин) и Победителя Тобки (Крашенинников). Владелец Харитонов В. М.

Очень породная, крупная, квадратного формата, сухой крепкой конституции сука, с отличным костяком и хорошо развитой мускулатурой, темно-коричневого окраса с ярким и достаточно чистым подпалом.

Породная голова очень правильных пропорций, с хорошо купированными ушами, темными глазами и сухими губами. Шея высоко поставленная, хорошей длины, с выраженным загривком, сухая. Прекрасная линия верха и глубокая грудная клетка делают корпус очень красивым, линия к паху изогнута. Конечности правильного строения и постава, в задних хорошо выражены углы скакательных суставов. Лапы в комке. Зубы белые, крупные, в полном комплекте, прикус правильный. Движения исключительно свободные, сука хорошо показывается. Уравновешенно-подвижного типа. Представлена в отличной выставочной кондиции.

Оценка в младшей возрастной группе: 1-е очень хорошо, малая золотая медаль, приз.

**ЯНКА** — коричнево-подпалая, рожд. 1.3.1969 г., от Победителя Грума К-34 (Кочинев) и Топси (Дубенская). Владелец Буссе Е. И.

Очень породная, крупная, квадратного формата, сухой крепкой конституции сука, с хорошо развитым костяком и мускулатурой, интенсивного коричневого окраса с ярким и чистым подпалом. Голова правильная по линиям, с несколько легковатой мордой, с хорошо купированными высоко поставленными ушами, чуть светловатыми глазами и сухими губами. Шея правильного постава, длинная, сухая, холка выражена, спина крепкая прямая, поясница короткая, круп правильной формы. Грудь хорошо развита в ширину и глубину, живот подтянут. Конечности правильного строения и постава. Движения свободные. Зубы



Рис. 122. Доберман-пинчер Чада. Оценка — очень хорошо. Владелец Артемьева Г. П.

белые, в полном комплекте. Прикус правильный. Уравновешенно-подвижного типа. Представлена в выставочной кондиции.

Оценка в младшей возрастной группе: 2-е очень хорошо, малая золотая медаль.

**ЧАДА** — черно-подпалая, рожд. 8.12.1968 г., от Кента (Шарыгин) и Чины (Миртов). Владелец Артемьева Г. П.

Породная, крупная, квадратного формата сука, сухой крепкой конституции, с хорошо развитым костяком и мускулатурой, черного окраса с очень интенсивным ярким подпалом правильного рисунка, с небольшой отметиной на груди. Голова несколько широковата в черепной части, с заметными надбровными дугами, с темными глазами, красиво купированными, высоко поставленными ушами и сухими губами. Шея длинная, правильного постава, сухая. Корпус очень красив по линиям, с хорошо развитой грудью и конечностями правильного постава. Движения очень свободные. Зубы белые, в полном комплекте, прикус правильный. Уравновешенно-подвижного типа. Представлена в прекрасном виде.

Оценка в младшей возрастной группе: 3-е очень хорошо, малая золотая медаль.

## ДОГИ

### КОБЕЛИ



Рис. 123. Дог Эмир. Оценка — отлично. Победитель выставки. Владелец Опаринская З. С.

**ЭМИР** — черный, рожд. 15.3.1967 г., от Амур-Олафа (Пушкарский) и Шерри (Парфенов). Оценка на испытаниях: КОД — III ст., ЗКС — II ст. Владелец Опаринская З. С.

Высокопородный, крупного роста, высота в холке 92 см, костистый, с хорошей мускулатурой, крепкой конституции, мощный, квадратный

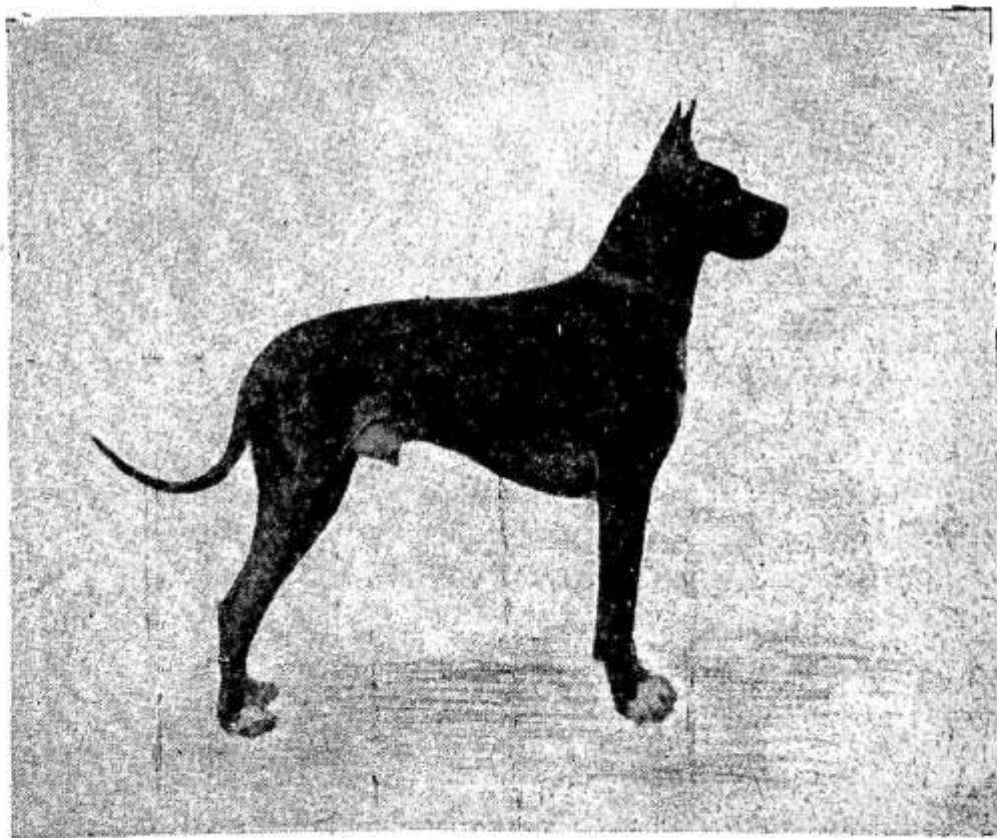

Рис. 123. Дог Эмир. Оценка — отлично. Победитель выставки.  
Владелец Опаринская З. С.





Рис. 124. Дог Тиран. Оценка — отлично. Владелец Чистов

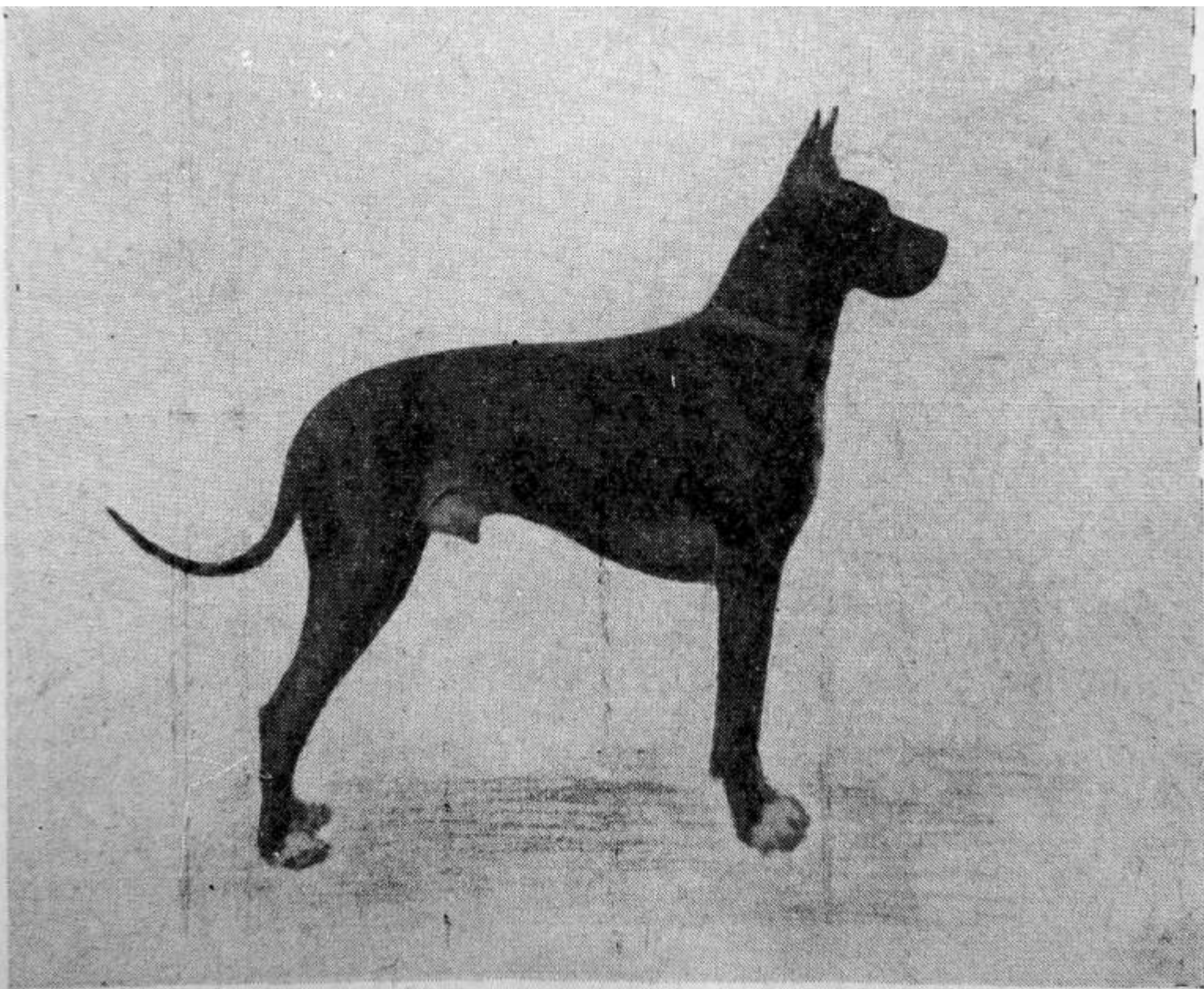

Рис. 125. Дог Лар-Ллойд. Оценка — отлично. Владелец Грюнвальд Д. Л.

кобель черного окраса. Голова очень породная, с четким переходом от лба к объемной, широкой, угловатой морде. Мышцы на скулах очень обозначены. Вся голова имеет плоские поверхности. Губы спущены ниже нижней челюсти, спереди тупой обрез. Глаза темные, уши правильного постава, стоят. Шея длинная, сухая высоко поставленная, с выраженным загривком. Холка четко выражена, круп широкий, мускулистый, слегка покатый. Спина широкая, крепкая, прямая. Хвост несет правильно. Грудь широкая, глубокая, с короткими ложными ребрами. Линия к паху хорошего рисунка. Конечности правильного строения и постава. Лапа в комке (кроме 1-х пальцев на передней ноге — порезано сухожилие). Ярко выражен половой тип. Прикус правильный, но зубы плохо вычищены, особенно клыки. Уравновешенно-спокойный.

Оценка в старшей возрастной группе: 1-е отлично, звание Победителя выставки 1970 г., большая золотая медаль, приз.

**ЧЕЗАР** — черный, рожд. 21.2.1967 г., от Амур-Олафа (Пушкарский) и Шеллы (Колпаков). Оценка на испытаниях: КОД — II ст., ЗКС — I ст. Владелец Шевелева.

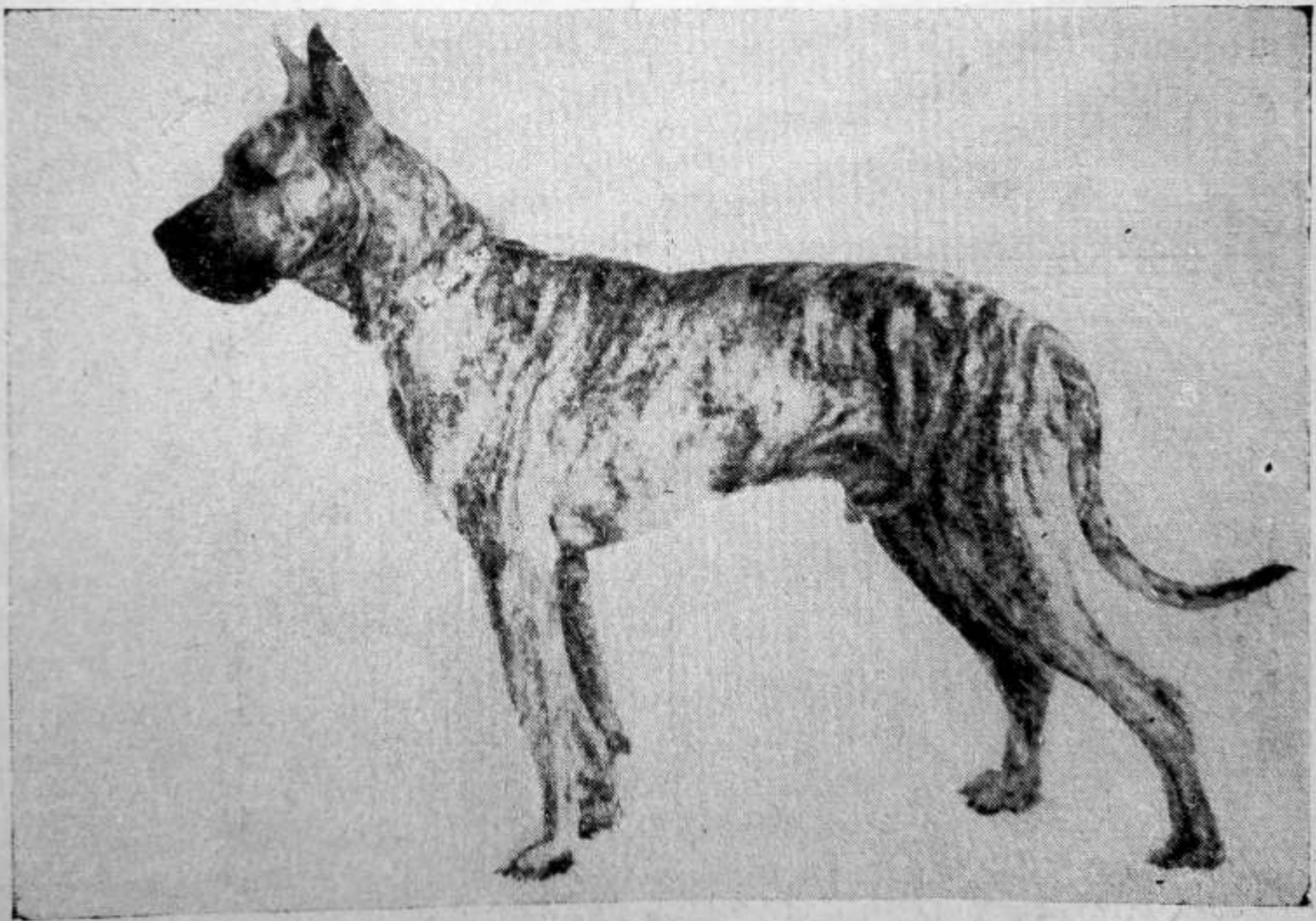
Очень породный, костистый, квадратный, крепкой конституции, с хорошей мускулатурой, высокого роста, высота в холке 87 см, кобель черного окраса. Голова высокопородная, благородных линий, с правильным переходом от лба к морде. Линия губ правильная. Глаза чуть светловаты для черного окраса. Шея длинная, высокого постава, с выраженным загривком, мускулистая. Холка четкая. Спина крепкая, прямая. Круп широкий, мускулистый. Грудь отлично развита в ширину и глубину. Линия к паху умеренно подтянута. Конечности передние и задние правильного постава и отличного строения. Очень хорош на ходу. Движения легкие, размашистые. Ярко выражен половой тип. Уравновешенный. Прикус правильный, зубы в полном комплекте, но мелковаты. Уступает предыдущему костяком, мощностью и ростом.

Оценка в старшей возрастной группе: 2-е отлично, большая золотая медаль.

**ТИРАН** — черный, рожд. 8.10.1967 г., от Тайгера (Клион) и Риты (Беднякова). Оценка на испытаниях: КОД — III ст. Владелец Карпенко.

Очень породный, костистый, рослый, высота в холке 87 см, почти квадратный кобель черного окраса. Голова породная, правильных линий и пропорций. Глаза темные, уши коротко купированы, стоят. Шея достаточно длинная, хорошего постава, с выраженным загривком. Спина крепкая широкая. Мускулистый круп, чуть скошен. Хвост несет правильно. Грудь отлично развита в ширину и глубину. Линия к паху правильная. Конечности передние и задние правильного постава и строения. Ход хороший. Уравновешенный. Прикус правильный. Зубы в комплекте. Яркий половой тип. Уступает предыдущему общей породностью и ходом.

Оценка в старшей возрастной группе: 3-е отлично.

**ЛАР-ЛЛОЙД** — тигровый, рожд. 16.8.1968 г., от Цедора ф. Бельпершлосс и Лады (Разумов). Владелец Грюнвальд Д. Л.



Рис. 125. Дог Лар-Ллойд. Оценка — отлично. Владелец Грюнвальд Д. Л.

Высокопородный, костистый, хорошего роста (высота в холке 90 см), очень редкого чистого тигрового окраса с интенсивной маской, квадратного формата кобель. Выставлен в выставочной кондиции. Очень породная голова пропорциональна крупному корпусу. Плоский лоб, правильные линии лба и морды с четким переходом. Красивого рисунка полные губы. Темные глаза. Хорошо купированные, высоко посаженные уши. Высокого постава длинная шея, с четким загривком, еще недосаженно сухая. Спина широкая прямая. Круп оформлен правильно. Грудь широкая и глубокая. Передние конечности в норме. В задних чуть сближены углы скакательных суставов. Очень хорошо и ярко выражен половой тип. Кобель еще несколько несобран. Угловат в движениях. Зубы крупные, белые, прикус правильный.

Оценка в средней возрастной группе: 1-е отлично, большая золотая медаль.

**ЛАЙФ** — черный с белой отметиной, рожд. 2.3.1968 г., от Идоля ф. Дамештрэнд (Резанов) и Лаймы (Кравченко). Владелец Хоревич Е. Н.

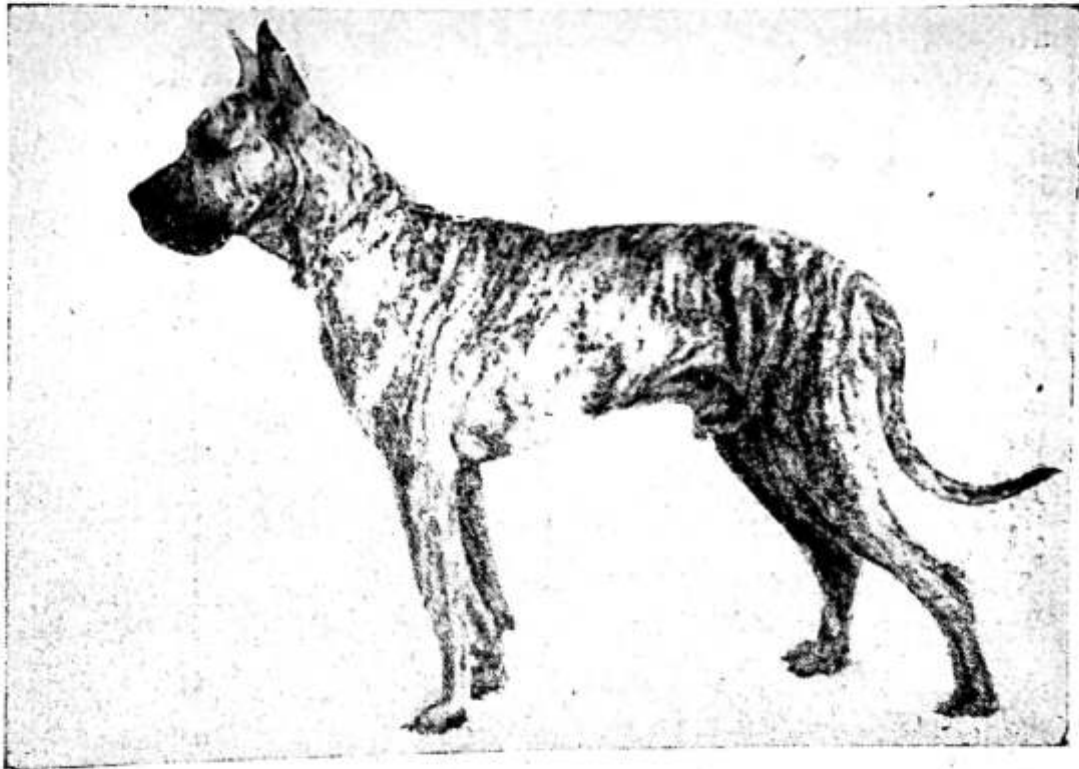
Очень породный, костистый, мощный кобель, хорошего роста (высота в холке 90 см), квадратного формата, черного окраса, с хорошей



Рис. 126. Дог Лайф. Оценка — отлично. Владелец Хоревич Е. Н.

мускулатурой. Выставлен в несколько неухоженном и плохо вычищенном виде. Очень породная, крупная голова гармонирует с мощным и рослым корпусом, но еще не окончательно сформированная и кажется несколько грубоватой и чуть сыроватой. Параллельны линии лба и морды. Глаза темные. Хорошо купированные и стоящие уши. Длинная, мощная шея, еще чуть сыровата. Холка ярко выражена. Спина широкая, прямая. Круп оформлен правильно, но по сравнению с мощным высоким передом, мала на крупе и бедрах мускулатура. Грудь широкая, глубокая. Короткие ложные ребра хорошо подчеркивают изогнутую линию живота. Передние конечности правильного строения и постава. Задние — отличного строения, но на бедрах маловато мускулатуры и чуть связаны движения. Очень ярко выражен половой деморфизм — могучий и мужественный кобель, но поздно формирующийся. Обещает

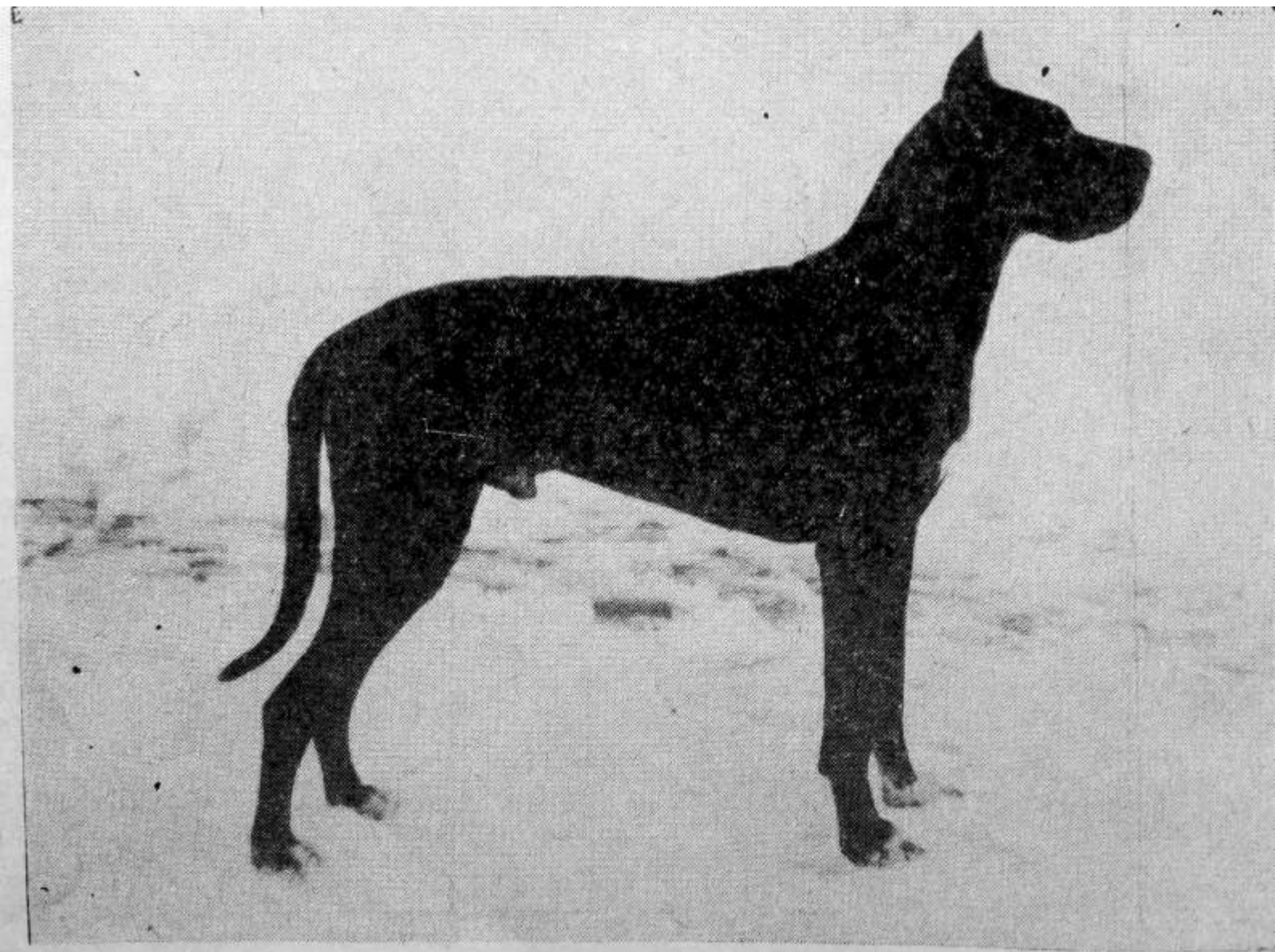

Рис. 126. Дог Лайф. Оценка — отлично. Владелец Хоревич Е. Н.

быть очень перспективным. Зубы белые но мелковаты. Прикус правильный. Зубы в комплекте. Уравновешенно-подвижный.

Оценка в средней возрастной группе: 2-е отлично, большая золотая медаль.

**БЭК** — черный, рожд. 16.8.1968 г., от Мустанга (Павлов) и Данги-Раффи (Тихане). Владелец Карандеева И. А.

Породный, костистый, хорошего роста черный кобель квадратного формата, с умеренной мускулатурой. Породная голова корректных линий, правильных пропорций, без отклонений от стандарта. Сухая длинная шея. Четкая холка, прямая спина. Правильно оформленный круп. Грудь нормально развита в ширину и глубину. Живот подтянут. Конечности передние и задние правильного строения и постава. Кобель стандартен, но без блеска. Хорошо выражен половой тип. Прикус правильный. Зубы белые, но мелкие в комплекте. Уравновешен.

Оценка в средней возрастной группе: 3-е отлично.

**ЧАРЛИ** — мраморный, рожд. 10.5.1969 г., от Памира (Карпенко) и Шеллы (Колпаков). Владелец Сигиневич А. В.

Очень породный, крупный, высота в холке 85 см, квадратный,

блесткий, с хорошей костью, мраморного окраса кобель. Голова породная, красивых линий, с хорошим переходом от лба к объемной морде. Линия верхней губы красивого рисунка. Глаза темные. Уши хорошо стоят. Шея длинная, сухая, с хорошо выраженным загривком. Холка четкая. Спина прямая, крепкая, круп достаточно широкий. Грудь хорошо развита как в ширину, так и в глубину. Линия к паху правильная. Мускулатура по возрасту хорошо развита. Конечности передние и задние хорошего постава, задние — с хорошими углами скакательных суставов, с длинной голенью. Движения свободные, хвост несет хорошо. Характер уравновешенный. Зубы в полном комплекте, крупные, белые, прикус правильный.

Оценка в младшей возрастной группе: 1-е очень хорошо, малая золотая медаль, приз.

**ТУР** — черный, рожд. 29.1.1969 г., от Идоля ф. Дамештраид (Резанов) и Варны (Николаева). Владелец Смирнов В. С.

Очень породный, крупный, костистый, квадратного формата, черного окраса кобель. Высота в холке 88 см. Породная голова с красивыми губами, глаза темные. Переход от лба к объемной морде, хорошо выражен. Шея достаточно сухая и длинная. Грудь в ширину и глубину хорошо развита, линия к паху правильная. Спина прямая, крепкая, с хорошо выраженной холкой. Конечности в норме, задние — с длинной голенью и хорошими углами. Хвост несет хорошо. Ход хороший, рысь размашистая и свободная. Прикус правильный. Зубы белые, но незначительный кариоз. Характер уравновешенный.

Оценка в младшей возрастной группе: 2-е очень хорошо, малая золотая медаль.

**УТЕС** — серый, рожд. 29.1.1969 г., от Виконта (Солодова) и Шерри (Парфенов). Владелец Розенцвейн С. С.

Породный, костистый, высота в холке 85 см, квадратный кобель, серого окраса. Голова породная, правильных линий, чуть широковата в черепе. Глаза в цвет окраса, уши хорошо стоят, линии губ правильные. Шея достаточно длинная, но сыровата и с небольшим подвесом. Спина широкая, крепкая, с выраженной холкой, чуть скошен круп. Грудь хорошо развита в ширину, но в глубину еще немного не дошла до локтя. Линия к паху чистая. Конечности в порядке, но в задних желательнее видеть больше углы, на бегу широко ставит задние ноги. Хвост несет хорошо. Характер уравновешенный. Прикус правильный, зубы крупные, белые.

Оценка в младшей возрастной группе: 3-е очень хорошо, малая золотая медаль.

## СУКИ

**ХИЛЬДА** — черная, рожд. 3.1.1967 г., от Лорда (Кузнецова) и Инзы (Бычкова). Оценка на испытаниях: КОД — 1 ст., ЗКС — 1 ст. Владелец Жилина З. А.

Высокопородная, костистая, рослая (высота в холке 79 см), чуть растянутая сука, черного окраса. Отлично физически развита и с хорошей мускулатурой. Безупречная по линиям, благородная голова — лучшая в ринге, с темными глазами и высоко поставленными, длинными ушами. Идеальная по строению шея. Четкая холка. Отлично развит весь корпус. Чуть длинновата поясница. Конечности передние и задние с хорошей мускулатурой, безупречного строения и постава. Ярко выражены половой тип. Легкие, плавные, тренированные движения. Уравновешенная. Прикус правильный.

Оценка в старшей возрастной группе: 1-е отлично, большая золотая медаль, приз, звание Победителя выставки 1970 г.

**ЧАРНА** — черная, рожд. 21.2.1967 г., от Амур-Олафа (Пушкарский) и Шеллы (Колпаков). Оценка на испытаниях: КОД — I ст., ЗКС — I ст., БЛ — I ст. Владелец Майзус А. А.

Высокопородная, квадратного формата, костистая и мускулистая сука, высокого роста (высота холки 81 см). Отлично физически развита. Высокопородная голова, но несколько сглажен ее рисунок, мало четкости и угловатости. Глаза темные. Отлично стоячие уши. Длинная, высокого постава сухая шея с красивым загривком. Отлично сформирован



Рис. 127. Дог Чарна. Оценка — отлично. Владелец Майзус А. А.

и развит весь корпус. Конечности передние и задние безупречны. Ярко выражен половой тип. Темпераментная. Отлично показывается. Лучшие в ринге движения шагом, рысью и галопом. Прикус правильный. Зубы в комплекте. Уступает предыдущей только породностью головы; имея лучший корпус.

Оценка в старшей возрастной группе: 2-е отлично, большая золотая медаль.

**БИРТА** — серая, рожд. 1.4.1967 г., от Лорда (Кузнецова) и Люгты (Чернявская). Оценка на испытаниях: КОД — I ст., ЗКС — II ст., БЛ — I ст., ездовая служба — I ст. Владелец Волков В.

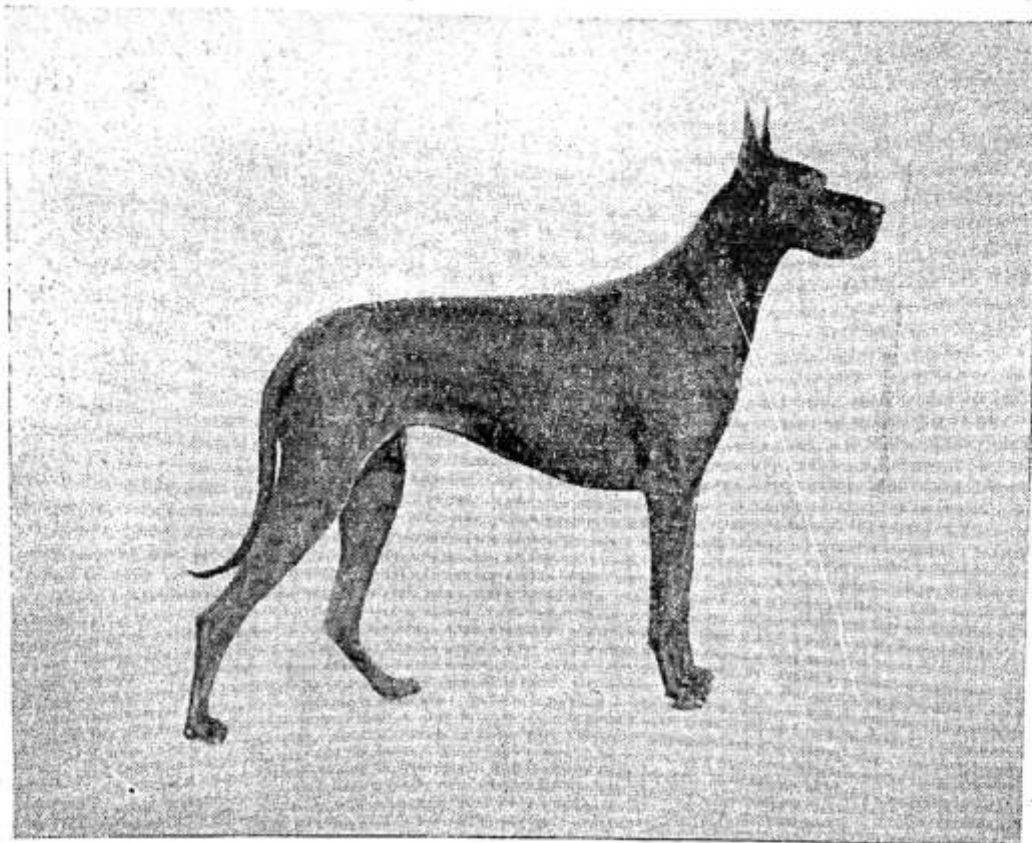
Очень породная, крепкая, костистая, рослая (высота в холке 77 см), серого окраса, квадратного формата сука. Отлично физически развита и тренирована. Рельефная мускулатура. Породная голова, несколько грубовата, хотя и правильных пропорций и линий. Отличного постава уши. Глаза в цвет окраса. Достаточно длинная, мускулистая, сухая шея. Широкая, крепкая, прямая спина. Грудь отлично развита в ширину и глубину. Живот подтянут. Конечности передние и задние правильного строения и постава. Темпераментная. Половой тип выражен достаточно. Прикус правильный. Уступает предыдущей элегантностью.

Оценка в старшей возрастной группе: 3-е отлично, большая золотая медаль.



**ЗИРА Ф. ФЛЕЙШЕРЕК** — мраморная б/ч, рожд. 29.6.1968 г., от Шерри ф. Хафенблик № 3299 и Колы ф. Флейшерэк. Владелец Черняк.

Очень породная, высота в холке 83 см, квадратная, костистая, с прекрасно выраженной мускулатурой, элегантная, бело-мраморная, с чистым белым фоном сука. Выставлена в прекрасной выставочной кондиции. Очень породная голова, пропорциональная, угловатых линий, с четким переходом от лба к широкой, объемной морде. Губы красивого рисунка, глаза темно-карие. Купированные уши отлично стоят. Шея длинная, красивого постава, с выраженным загривком. Холка чистая. Спина прямая крепкая, с широким мускулистым крупом, хвост несет правильно. Грудь хорошо развита в ширину и глубину, линия к паху умеренно подтянутая. Конечности как передние, так и задние правильного строения и постава. Пясти почти отвесные. Очень хороший ход. Прекрасно показывается. Возмужала по сравнению с прошлым годом. Характер уравновешен. Прикус правильный. Зубы все.

Оценка в средней возрастной группе: 1-е отлично.

**ЛОРА** — черная, рожд. 2.3.1968 г., от Идоля ф. Дамештранд (Резанов) и Лаймы (Кравченко). Владелец Аверкиев.

Очень породная, высота в холке 82 см, рослая, костистая, квадратная, с хорошей мускулатурой, черного окраса сука. Выставлена в хорошей выставочной кондиции. Очень породная голова, правильных линий, но несколько грубее головы впереди идущей. Глаза темные, уши стоят. Высокая, сухая, достаточной длины шея. Спина прямая, с чуть скошенным крупом. Грудь правильно развита в ширину и глубину, линия к паху правильная. Конечности правильного строения и постава. Характер уравновешенный. Прикус правильный. Зубы все. Уступает предыдущей только менее элегантным типом для суки.

Оценка в средней возрастной группе: 2-е отлично.

**ЦЕРЕРА** — серая, рожд. 28.4.1969 г., от Негуса (Юрьев) и Тагиры (Михеев). Владелец Никаноров В. И.

Костистая, рослая, высота в холке 77 см, достаточно мускулистая, квадратного формата, серая сука. Выставлена в выставочной кондиции. Породная голова, пропорциональная корпусу, хороша по линиям, благородного рисунка. Глаза в цвет окраса. Уши хорошо купированы и



Рис. 127. Дог Чарна. Оценка — отлично. Владелец Майзус А. А.



Рис. 128. Дог Церера. Оценка — очень хорошо. Владелец Никаноров В. И.

стоят. Очень выделяется длинная сухая, высоко поставленная шея. Чуть еще слабовата спина, но по возрасту не вызывает опасений. Правильно оформлен круп. Нормально развита в ширину и глубину грудь. Передние и задние конечности правильного строения и постава. Темпераментная. Ярко выражен половой тип. Прикус правильный. Плохо бежит рысью.

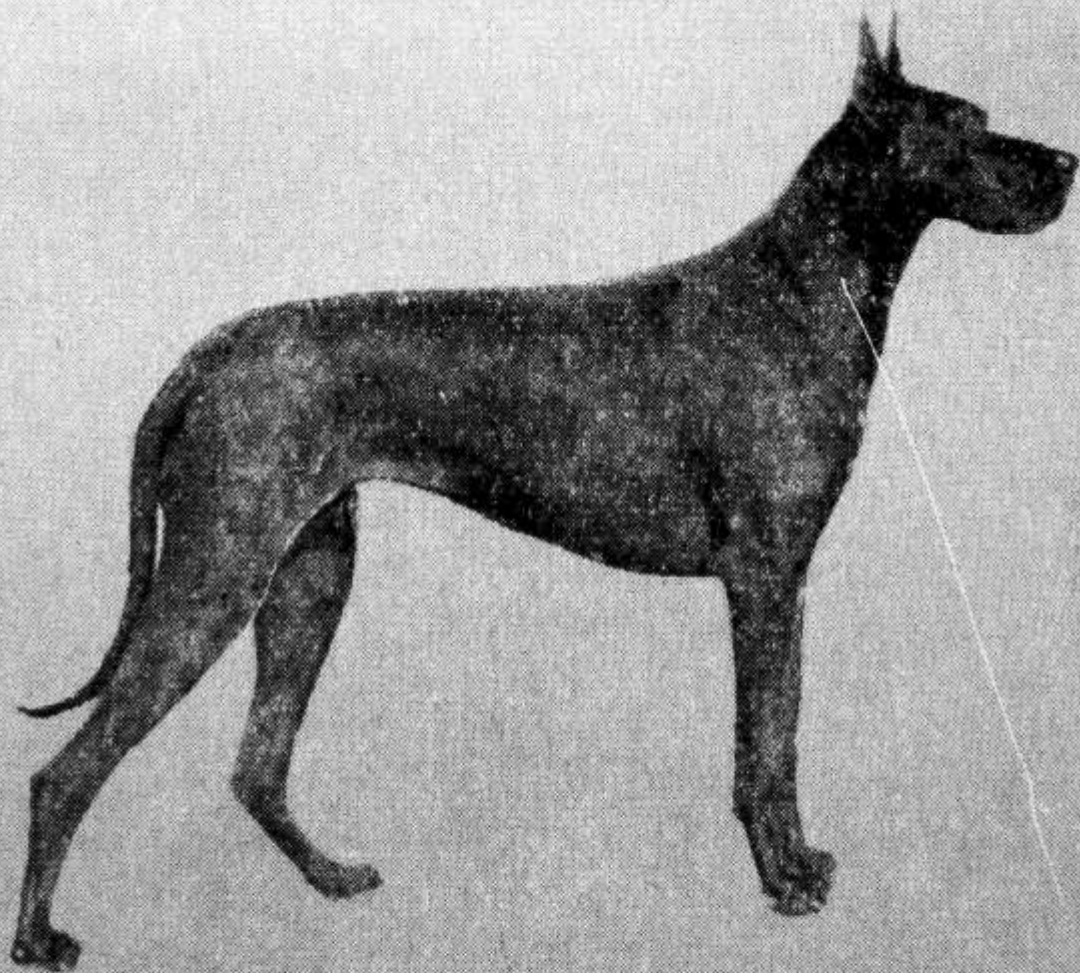
Оценка в младшей возрастной группе: 1-е очень хорошо, малая золотая медаль.

**УЛА** — черная, рожд. 28.1.1969 г., от Виконта (Солодова) и Шерри (Парфенов). Владелец Дмитриенко (г. Нарва).

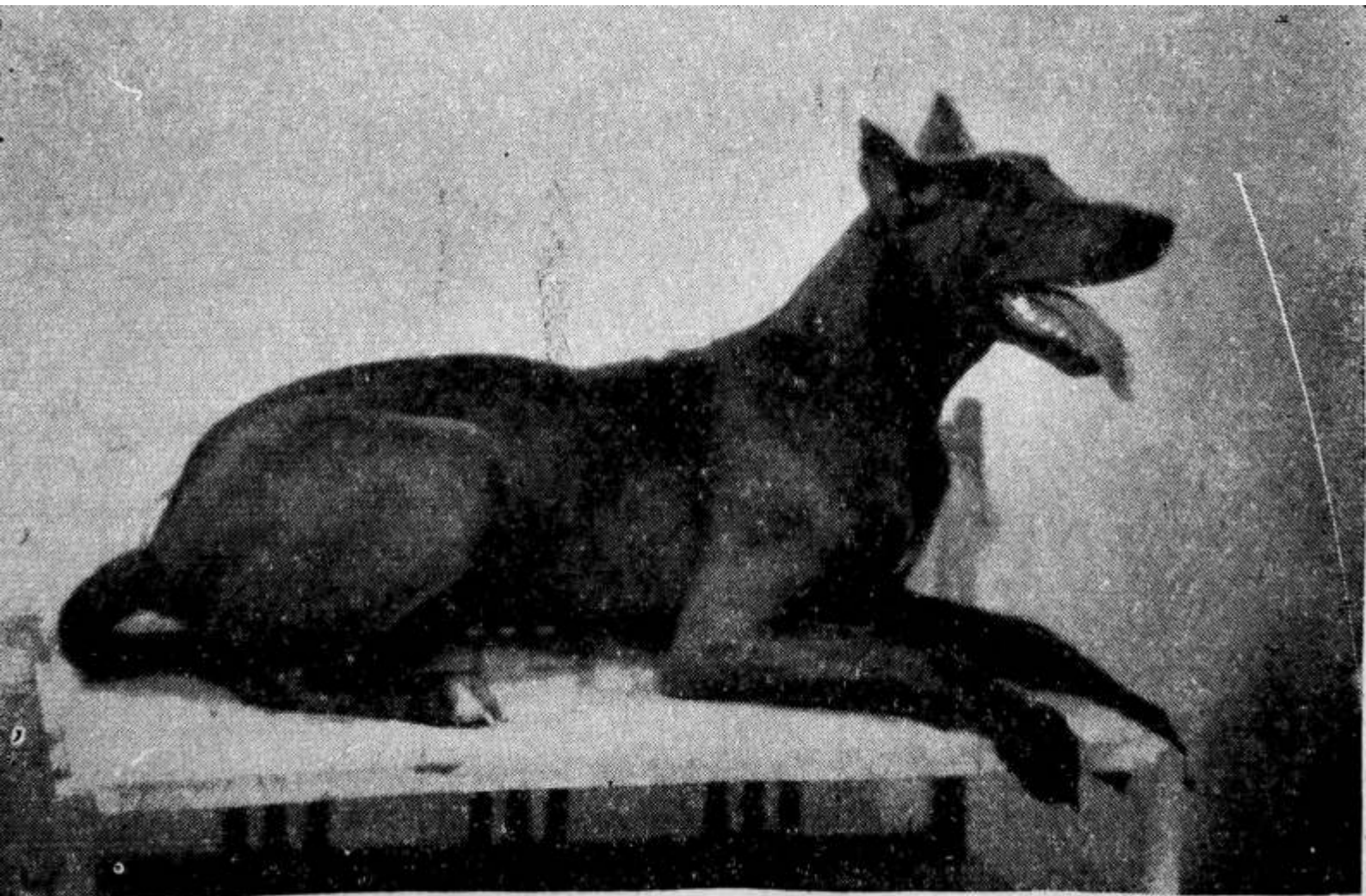
Очень породная, костистая и хорошего роста, высота в холке 75 см, квадратного формата, черного окраса сука. Выставлена в выставочной кондиции с хорошей мускулатурой. Породная голова правильных линий, но чуть суховаты верхние губы. Темные глаза. Купированные уши, хорошо стоят. Достаточно длинная шея высокого постава, сухая. Холка выражена. Спина прямая крепкая. Круп с еле заметной косиной. Грудь нормально развита по возрасту. Живот подтянут. Конечности правильного постава, но на ходу чуть выворачивает наружу колени и сближает скакательные суставы. Половой тип выражен умеренно. В суке мало грациозности. Прикус правильный. Зубы в комплекте.

Оценка в младшей возрастной группе: 2-е очень хорошо, малая золотая медаль.

**УЗДЕНИ** — черная, однопометница предыдущей. Владелец Исаева Л. Н.

Породная, достаточно костистая, но чуть растянутая сука, черного окраса, немного худовата даже для своего возраста. Достаточного роста (высота в холке 74 см). Породная голова очень пропорциональна корпусу, в сухих ладах, с чуть суховатыми губами и светловатыми глазами. Длинная сухая шея. Спина прямая, круп оформлен правильно. Грудь, по возрасту, достаточно развита в ширину и глубину. Живот немного излишне подтянут. Конечности передние и задние хорошего строения и постава. Очень хорошо показывается. Ход плавный и свободный. Темпераментная. Зубы в комплекте, прикус правильный. Сука очень женственна и грациозна.

Оценка в младшей возрастной группе: 3-е очень хорошо, малая золотая медаль.

## НЬЮФАУНДЛЕНДЫ

### КОБЕЛИ

**ТУХАИ-БЕЙ** — черный, рожд. 16.10.1967 г., от Карс-Али (Шабловский, Польша) и Бритты (питомник, Польша). Оценка на испытаниях: КОД — II ст., ЗКС — II ст. Владелец Михалев Б. Н.

Очень породный, крупный, с мощным костяком, достаточно растянутый и мускулистый кобель. Несмотря на то, что кобель находится в период линьки, представлен в великолепной выставочной кондиции. Шерсть жесткая, тяжелая, почти прямая. Украшающий волос выражен хорошо, но из-за линьки менее обычного. Породная голова с широким черепом, четко выраженным выпуклым лбом, хорошо выраженным переходом от лба к морде. Морда мощная, широкая, но хочется видеть ее чуть короче и тупее. Глаза карие. Уши тяжелые, правильной формы и постава, но несколько великоваты. Губы плотно прилегающие. Короткая мощная шея, хорошего постава, четко выраженная холка, крепкая широкая спина. Вся линия верха очень красива. Линия к паху правиль-

ная. Хвост убран длинным украшающим волосом и кобель несет его совершенно правильно. Передние лапы с мощной, широкой пястью параллельного постава, задние конечности с хорошими тупыми углами. Ход легкий, свободный. Прикус правильный, зубы не крупные. Характер уравновешенный, спокойный.

Оценка в старшей возрастной группе: 1-е отлично, большая золотая медаль.

**ГРУМ** — черный, рожд. 16.7.1964 г., от Варяга (Окунева) и Бетти (Исакова). Оценка на испытаниях: КОД — I ст., ЗКС — II ст. Владелец Дымшиц В. А.

Породный, очень крупный, мощный, широкой кости, достаточно растянутый кобель. Шерсть длинная, достаточно прямая и жесткая. Украшающий волос хорошо развит, подшерсток густой, бурый. Небольшая белая отметина на груди. Выставлен в великолепной выставочной кондиции. За последний год кобель очень раздался вширь, но сохранил отличную мускулатуру, благодаря постоянной тренировке. Породная голова за последние 2 года изменилась к лучшему. Стала массивнее, шире во лбу, переход от лба к морде четкий. Единственно, хотелось бы видеть морду тупее и короче. Глаза темные. Губы плотно прилегающие. Ухо красивое, небольшое по размеру, аккуратное, высоко посаженное. Шея мощная, холка выражена хорошо, глубокая грудь. Спина прямая широкая. Лапа собрана в комок. Постав конечностей правильный, задние конечности поставлены шире передних, чуть сближенные суставы. Движения свободные и легкие, несмотря на массивность корпуса. Зубы прекрасные: крупные, белые, стершиеся значительно меньше, чем полагается по возрасту. Характер уравновешенный, спокойный.

Оценка в старшей возрастной группе: 2-е отлично, большая золотая медаль.

**ГУРОН** — черный, однопометник предыдущего. Оценка на испытаниях: КОД — III ст., кар. служба — II ст. Владелец Корнфельд Т. М.

Породный, достаточно крупный кобель. Шерсть жесткая, с несколько большей, чем хотелось бы волнистостью. Находится в стадии линьки. Украшающий волос выражен достаточно. Подшерсток бурый. Уступает предыдущему в росте, развитии мускулатуры и выставочной кондицией. Сказывается отсутствие тренировки. Голова очень породная, с достаточно выпуклым лбом и тупой мордой. Губы толстые, плотно прилегающие. Уши правильно поставлены, плотно прилегают к скулам. Шея мощная, спина прямая широкая. Грудь глубокая, но несколько уже, чем хотелось бы. Конечности правильного постава и строения. Ход легкий, свободный. Умеренно злобный. Зубы белые, крупные, прикус правильный.

Оценка в старшей возрастной группе: 3-е отлично, большая золотая медаль.

**ГРАНД** — черный, рожд. 17.4.1969 г., от Царабуса (Ракитов) и Ники (Малинина). Владелец Голденбенков Г. Ф.

Достаточно породный, рослый, правильно растянутый кобель. Костяк и мускулатура развиты по возрасту. Шерсть длинная, чуть волнистая, густая, достаточно жесткая. Период линьки; украшающий волос поэтому выражен слабо. Небольшое белое пятно на груди. Голова не широкая во лбу, с длинноватой мордой, но по отношению к корпусу достаточной величины. Глаза карие. Уши аккуратные, правильно поставленные. Шея сухая мощная. Холка по возрасту выражена достаточно. Красивая линия к паху. Грудь глубокая, но ширины хотелось бы большей. Хвост одет хорошо, собака несет его правильно. Передние конечности с легкими следами рахита, локти смотрят строго назад, из-за недостаточно развитой груди конечности поставлены несколько близко по отношению друг к другу. Задние конечности в норме, с пра-

видны выраженными скакательными суставами. Движения свободные, но пощипывающе неуклюжие. Кобель еще не сбит и не сформирован. Прикус в норме.

Оценка в младшей возрастной группе: I-е очень хорошо, малая золотая медаль.

#### СУКИ

**ДЕЗИ** — черная, рожд. 9.7.1968 г., от Карри (Кезвалик) и Меки (Лааст). Оценка на испытаниях: КОД — III ст. Владелец Михалева К. Б.



Рис. 129. Ньюфаундленд Дези. Оценка — отлично. Владелец Михалева К. Б.

Породная, крупная, хорошо сложенная, с хорошим костяком сука. Ошерстена хорошо. Уборный волос развит. Небольшое белое пятно на груди. Представлена в очень хорошей выставочной кондиции. Породная, пропорциональная корпусу голова с широким массивным черепом. Лоб недостаточно выпуклый в передней части. Губы сырые, плотно прилегающие. Уши несколько великоваты. Глаза карие. Шея массивная, грудь широкая, длинная, спина прямая широкая. Конечности правильного строения, хвост несет правильно. Прикус в норме.

Оценка в средней возрастной группе: I-е отлично, большая золотая медаль.

### СОСТАВЫ ГОРОДСКИХ ПОКАЗАТЕЛЬНЫХ КОЛЛЕКТИВОВ ДРЕССИРОВЩИКОВ НА 1971 г.

#### ПЕРВЫЙ ГОРОДСКОЙ ПОКАЗАТЕЛЬНЫЙ КОЛЛЕКТИВ ДРЕССИРОВЩИКОВ

№ п/п	Фамилия дрессировщика	Порода собаки	Кличка собаки
1	Алексеева Т.	Фокс-терьер	Польди
2	Баранова Т.	Метис	Дик
3	Бодьянова З. Ф.	Д/п	Треф II



Рис. 129. Ньюфаундленд Дези. Оценка — отлично. Владелец Михалева К. Б.



Рис. 130. Второй городской показательный коллектив

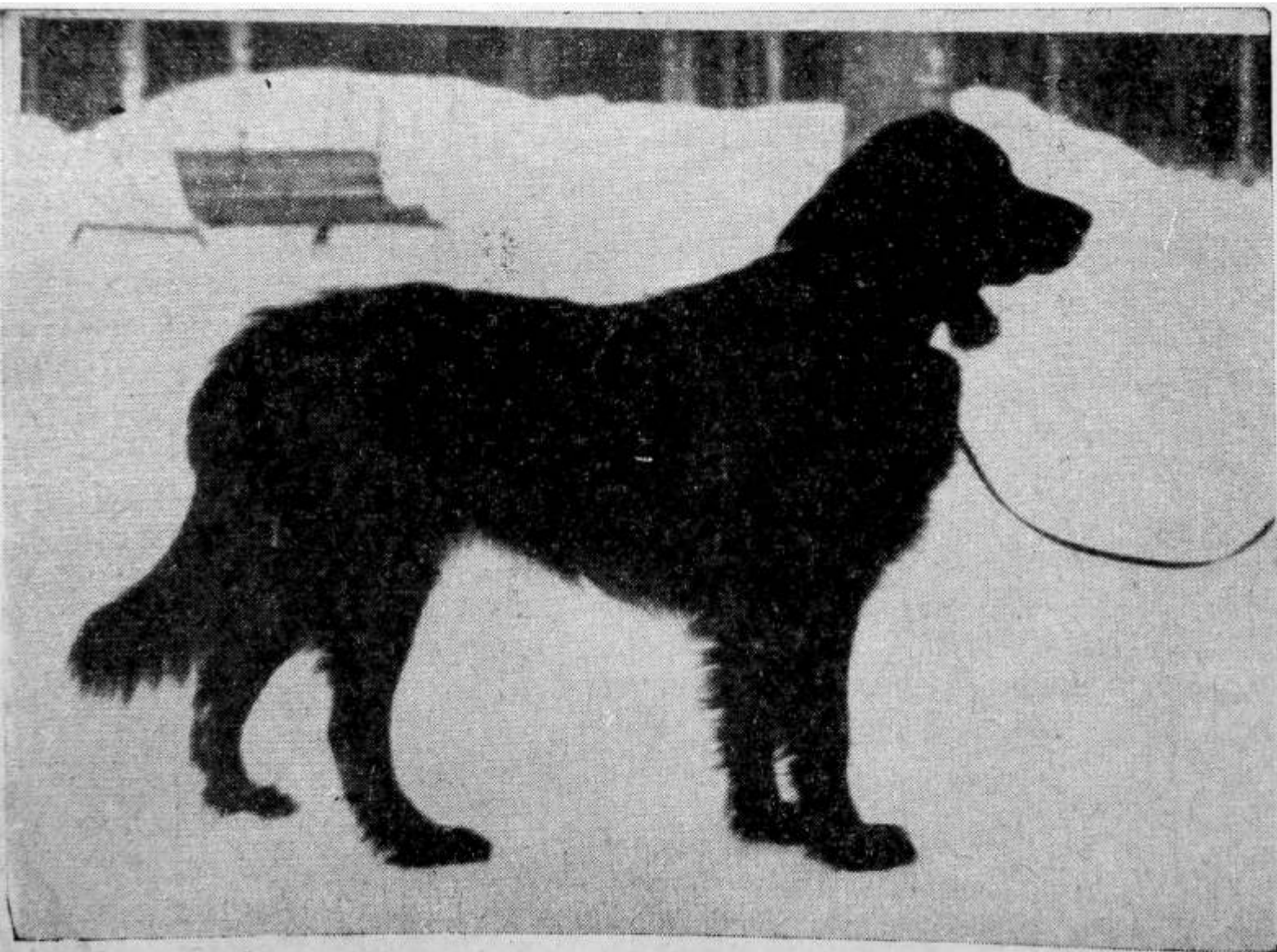

№ п. п.	Фамилия дрессировщика	Порода собаки	Кличка собаки
4	Каменский Г.	Э.г	Жерри
5	Клюшечков Н.	ВЕО	Чангул
6	Крылов А.	ВЕО	Хаз
7	Миши Н. А.	ВЕО	Макс
8	Никитина Е.	Колли	Ботай-Барри
9	Попцов Г.	Э.г	Дейк
10	Стрельников С.	Э.г	Кристи
11	Смелков П.	ВЕО	Ганди
12	Тютюн А.	ВЕО	Лирс
13	Федоров А.	ВЕО	Бригэнд
14	Хренова Н.	Колли	Орна

Руководитель и комментатор *Попова Н. Б.*  
Тренер *Быстров А.*

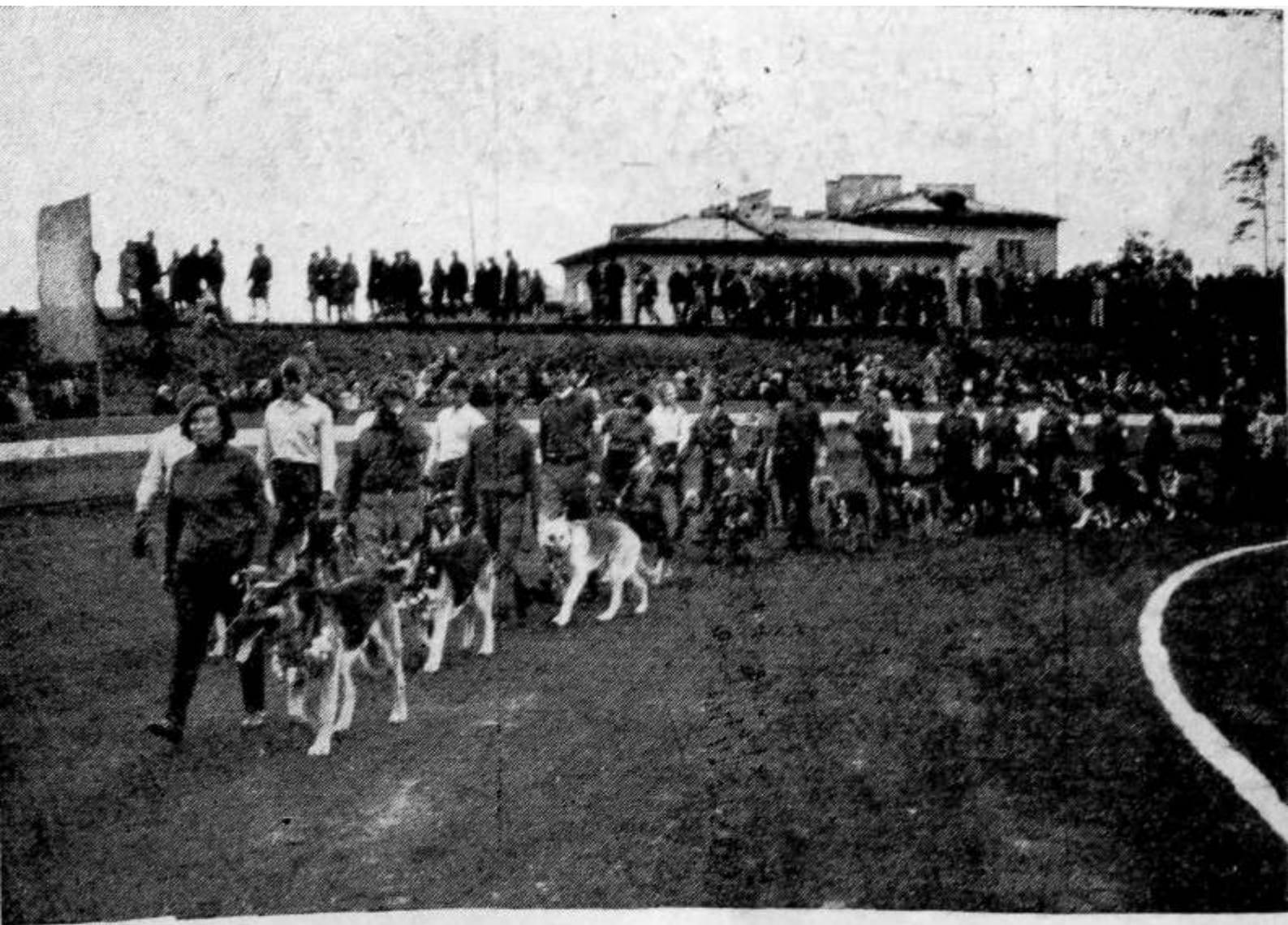

Рис. 130. Второй городской показательный коллектив

**ВТОРОЙ ГОРОДСКОЙ ПОКАЗАТЕЛЬНЫЙ КОЛЛЕКТИВ ДРЕССИРОВЩИКОВ**

№ п/п	Фамилия дрессировщика	Порода собаки	Кличка собаки
1	Бобин В. П.	Э/г	Нега
2	Диденко Н.	Э/г	Верлен

№ п/п	Фамилия дрессировщика	Порода собаки	Кличка собаки
3	Кашин П.	Э/т	Шифти
4	Качуровский А.	Ч/т	Викинг
5	Модерова О.	Колли	Дор Айлин
6	Миронов А.	Ч/т	Рокса
7	Острецова Л. И.	ВЕО	Бриг
8	Рудакова Л. О.	ВЕО	Яго
9	Рысс А. Ю.	Колли	Джин Граф
10	Соловьева В. А.	ВЕО	Зекс
11	Телин Ю. М.	ВЕО	Семур
12	Тихомирова Л. Я.	Д/п	Викинг
13	Тысячнюк М.	Метис	Мухтар
14	Шапиро Ю.	Ньюфаундленд	Ешка
15	Шендерович М. П.	Ч/т	Айна

Руководитель коллектива — *Талдыкин В. В.*

Тренер — *Острецова Л. И.*

Комментатор — *Комарова Т. Г.*

Помощники: *Жилинский А. А., Глазкова И.*

# ОТЧЕТЫ ПО СОСТЯЗАНИЯМ ДРЕССИРОВЩИКОВ СО СЛУЖЕБНЫМИ СОБАКАМИ



Рис. 131. Трехкратный призер зимних состязаний дог Ингар. Дрессировщик Медведь Б. А.

## ОТЧЕТ

### ПО СОСТЯЗАНИЯМ ДРЕССИРОВЩИКОВ СО СЛУЖЕБНЫМИ СОБАКАМИ НА ЛИЧНО-КОМАНДНОЕ ПЕРВЕНСТВО ПО ЗИМНИМ ВИДАМ СПОРТА в 1970 г.

В состязаниях, проведенных Ленинградским городским клубом служебного собаководства ДОСААФ 1 марта 1970 г., приняло участие 15 районных клубов и команды Рижского и Таллинского клубов.

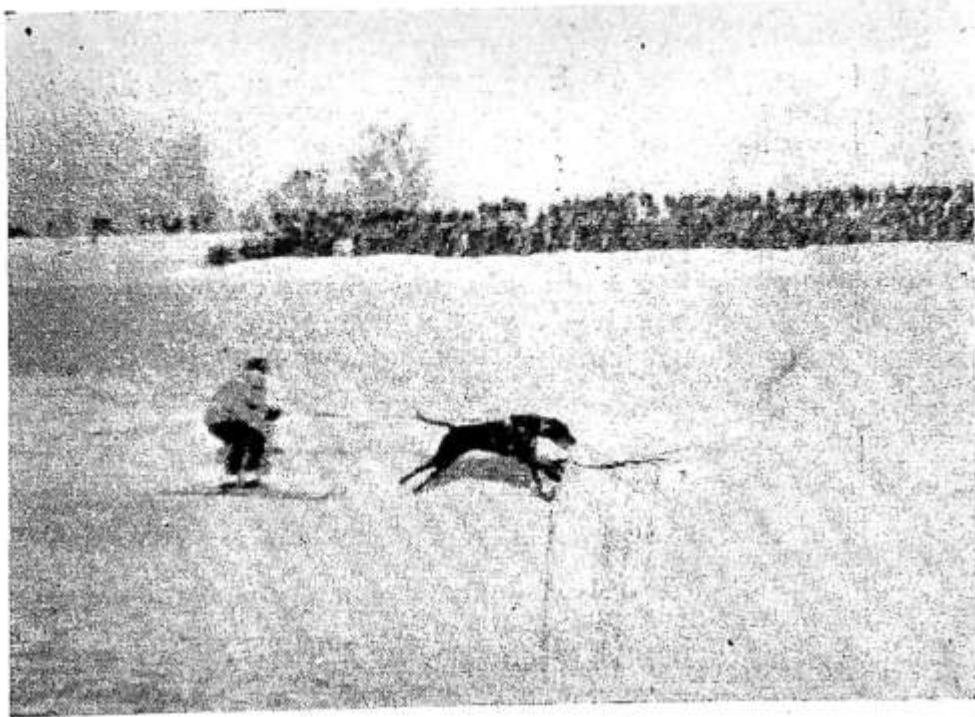
Призеры командного первенства по буксировке лыжника

1 место — III команда Выборгского районного клуба.

2 место — I команда Выборгского районного клуба.

Тренер команд *Острцова Л. И.*

3 место — I команда Фрунзенского районного клуба.

Тренер *Тихомирова Л. Я.*

Призеры личного первенства по буксировке лыжника

1 место — дрессировщик *Телин Ю. М.* с ВЕО Семур. I ст. 100 баллов, управление отличное. Время 3 мин. 28 сек. Выборгский районный клуб.



Рис. 131. Трехкратный призер зимних состязаний дог Ингар. Дрессировщик Медведь Б. А.



Рис. 132. На состязаниях показательных коллективов

- 2 место — дрессировщик Раадо Р. Х. с добермай-пинчером Куно-Клиф. I ст. 99 баллов, управление отличное. Время 3 мин. 04 сек. Галлицкий клуб.
- 3 место — дрессировщик Медведь Б. А. с догом Ингар. I ст. 99 баллов, управление отличное. Время 3 мин. 06 сек. Ждановский районный клуб.

#### Призеры скоростного пробега на упряжках

- 1 место — каюр Моисеева Л. с колли Улисс и Джем-Аида. Время 5 мин. 12 сек. Петроградский районный клуб.
- 2 место — каюр Пашко Л. с доберман-пинчерами Вайна и Спартак. Время 5 мин. 20 сек. Выборгский районный клуб.
- 3 место — каюр Телин Ю. М. с ВЕО Бриг и Семур. Время 5 мин. 28 сек. Выборгский районный клуб.

#### Призер среди юных участников

Дрессировщик Баранов В., 14 лет, с доберман-пинчером Цори. II ст. 92 балла, управление хорошее. Время 3 мин. 55 сек. Петродворцовый районный клуб.

За участие в состязаниях по зимним видам спорта места между районными клубами распределились:

- 1 место — Выборгский районный клуб.

Председатель совета клуба — Пакулин В. П.

- 2 место — Василеостровский районный клуб.

Председатель совета клуба — Емельянов Л. А.

- 3 место — Ждановский районный клуб.

Председатель совета клуба — Савинский Н. Г.

Главный судья состязаний —

Судья Республиканской категории Рикман М. Л.

Председатели судейских бригад:

Судья Республиканской категории — Смольтис Е. М.

Судья I категории — Аверин Е. П.

Судья I категории — Калинин В. А.

Судья при участниках — судья I категории Григорьева Л. М.

Судьи-комментаторы — судья Кольчатова В. А.  
судья I категории Машкова М. В.

## О Т Ч Е Т

### ПО ВОЕНИЗИРОВАННЫМ СОСТЯЗАНИЯМ ДРЕССИРОВЩИКОВ СО СЛУЖЕБНЫМИ СОБАКАМИ НА ЛИЧНО-КОМАНДНОЕ ПЕРВЕНСТВО в 1970 году

В IV-военизированных состязаниях дрессировщиков со служебными собаками, проведенных Ленинградским городским клубом 23 мая 1970 г., приняло участие 12 районных клубов.

#### Призеры командного первенства

1 место — команда Выборгского районного клуба.

Тренер *Рейхельсон В.*

2 место — команда Петродворцового районного клуба.

Тренер *Ефремов В. И.*

3 место — команда Василеостровского районного клуба.

Тренер *Пальмов В.*

#### Призеры личного первенства среди женщин

1 место — дрессировщик Тихомирова Л. с доберман-пинчером Викинг. 227 баллов. Время 3 мин. 00 сек. Фрунзенский районный клуб.

2 место — дрессировщик Каменская Т. с эрдель-терьером Жерри. 218,5 балла. Время 3 мин. 28 сек. Василеостровский районный клуб.

### Призеры личного первенства среди мужчин

- 1 место — дрессировщик Рудаков А. с ВЕО Яго. 241 балл. Время 2 мин. 40 сек. Выборгский районный клуб.
- 2 место — дрессировщик Бобин В. с эрдель-терьером Нега. 239,5 балла. Время 2 мин. 34 сек. Выборгский районный клуб.
- 3 место — дрессировщик Карпов А. с ВЕО Янга. 235,5 балла. Время 2 мин. 43 сек.
- 4 место — дрессировщик Лисенков С. с доберман-пинчером Зарт. 235,5 балла. Время 2 мин. 23 сек.

Главный судья состязаний —

судья 1 категории *Машкова М. В.*

Председатели судейских бригад:

Судья 1 категории *Аверин Е. П.*

Судья 1 категории *Алексеев М. А.*

Судья при участниках — судья 1 категории *Григорьева Л. М.*

Судья-информатор — судья *Кольчатов В. А.*

### О Т Ч Е Т

#### ПО ЛИЧНО-КОМАНДНЫМ СОСТЯЗАНИЯМ ДРЕССИРОВЩИКОВ СО СЛУЖЕБНЫМИ СОБАКАМИ В 1970 г.

В состязаниях по курсу общей дрессировки и защитно-караульной службе, проведенных Ленинградским городским клубом служебного собаководства ДОСААФ 17, 18 октября и 1 ноября, приняло участие 17 районных клубов и 2 команды Рижского клуба.





Рис. 133. А ведь перепрыгнет!



Рис. 134. Призеры состязаний по КОД

## Призеры командного первенства

1 место — II команда Выборгского районного клуба.

2 место — I команда Выборгского районного клуба.

Тренер команд *Острецова Л. И.*

3 место — I команда Рижского клуба.

Тренер команды *Пастухова А. П.*



Рис. 134. Призеры состязаний по КОД

## Призеры финала личного первенства

Курс общей дрессировки:

1 место — дрессировщик Старостин В. С. с ВЕО Вольт. Выборгский районный клуб.

2 место — дрессировщик Сахарова В. В. с ВЕО Черкиза. Кировский районный клуб.

3 место — дрессировщик Рудакова Л. О. с ВЕО Яго. Выборгский районный клуб.

Защитно-караульная служба:

1 место — дрессировщик Телин Ю. М. с ВЕО Семур. Выборгский районный клуб.

Главный судья состязаний —

судья Республиканской категории Смольтис Е. М.

Председатели судейских бригад:

Судья I категории Аверин Е. П.

Судья I категории Алексеев М. А.

Судья I категории Корнева Т. П.

Судья Кольчатова О. В.

Судья при участниках — судья I категории Григорьева Л. М.

Судьи-информаторы — судья Кольчатов В. А.,

судья I категории Машкова М. В.



Рис. 135. Призер состязаний по ЗКС дрессировщик Телин Ю. М. с ВЕО Семур

## СОВЕТЫ НАЧИНАЮЩЕМУ СОБАКОВОДУ ПО ВЫРАЩИВАНИЮ И ВОСПИТАНИЮ ЩЕНКА

1. Прежде чем принести щенка домой, нужно позаботиться об организации его места. С первого дня оно должно быть постоянным, рассчитанным на дальнейший рост щенка, уютным, спокойным и удобным и находиться дальше от отопления и проходов, но только не на сквозняке. Маленькому щенку не так страшен холод, как сквозняк. Щенка сразу же приучают к своему месту, на котором нельзя делать неприятных для щенка процедур (уколов, дачи лекарств и др.).



Рис. 135. Призер состязаний по ЗКС дрессировщик Телин Ю. М. с ВЕО Семур



Рис. 136. Награждаются тренеры

Для устройства места щенка противопоказаны: темные места, кафельный пол, газовые приборы в плохо вентилируемом помещении, места на проходе, у дверей и т. п.

2. Первые месяцы запрещается мыть щенка с мылом. После прогулки загрязненные места обтирать мокрой тряпкой. Купание в летнее время в проточной воде рекомендуется. Моют служебную собаку в теплой воде с мылом в среднем 2 раза в год.

Ежедневно совершают туалет щенку, вычесывают щеткой или расчесывают расческой, в зависимости от длины шерсти, протирают чистой тряпочкой или ватой глаза и уши.



Рис. 136. Награждаются тренеры

Приблизительно раз в месяц постоянные зубы протирают ватой с питьевой содой или долькой лимона.

3. До трех месяцев по лестнице вниз носить щенка на руках, во избежание искривления конечностей. Вверх щенок может самостоятельно подниматься в 2 месяца.

4. Запрещайте щенку тянуть зубами тряпки, поводки, палки, а также носить в зубах камни и тяжелые поноски — от этого портятся зубы и прикус.

5. Обычно первые месяцы щенок оправляется в квартире. Желательно сразу приучить его к выгулу, вынося часто на улицу в определенное место. Аккуратность и чистоплотность щенка зависит от трудолюбия владельца.

6. Играя, постепенно приучайте щенка к ошейнику, поводку и кличке.

7. Не занимайтесь дрессировкой без совета и наблюдения инструктора-дрессировщика, ибо переучивать собаку значительно труднее, чем научить.

8. Выносить щенка на прогулку нужно ежедневно и неоднократно, обязательно используя светлое время и солнечные часы. Продолжительность прогулки определяется в соответствии с погодой.

9. Категорически запрещается: дразнить щенка и развивать у него злобу, а также приучать его лежать на кроватях, диванах.

10. Приобретая щенка служебной породы, необходимо сразу же вступить в члены клуба служебного собаководства, районные клубы которого имеются в каждом районе, по месту жительства или работы. Там Вы сможете прослушать курсы собаковеда-любителя и отдрессировать свою собаку под руководством опытных инструкторов-дрессировщиков.

### КОРМЛЕНИЕ ЩЕНКА

Щенки различных служебных пород имеют различный вес, рост, различные сроки созревания и формирования, следовательно, и количество корма будет различным. Кроме породных различий, большую роль в правильном кормлении щенка играет учет индивидуальных особенностей, которые выявляются опытными инструкторами в секциях соответствующих пород. Здесь мы даем основные положения, которые не могут приниматься как обязательный закон.

Число кормлений	
6 раз в сутки	в возрасте от 1 до 3 месяцев
5 »	» » от 3 до 6 »
4 »	» » от 6 до 9 »
3 »	» » от 9 до 12 »

После 12 месяцев собаку кормят 2 раза в сутки.

Число кормлений может быть изменено в зависимости от состояния щенка. Количество пищи, скармливаемой в одно кормление, не может быть указано, так как оно сильно колеблется в зависимости от породы, аппетита, состояния щенка. Ответы на эти вопросы можно получить в секциях пород.

#### Основной состав продуктов в рационе щенка

1. Основной пищей для щенков всех служебных пород является сырая тощая говядина.

Запрещается скармливать щенку свинину, кости (особенно птичьи и кроличьи), а также не рекомендуются сыры, копчености и острые приправы.

2. Отварное мясо иногда можно заменять вареными субпродуктами (легкие, сердце, вымя).

3. Отварная рыба с костями, пропущенная несколько раз через мясорубку.



4. Обязательно в пищу щенка дается творог — продукт, богатый солями кальция, и кефир, создающий в кишечнике полезную микрофлору.

5. В рацион щенка должны входить крупы (геркулес, пшено, кукурузные хлопья, вермишель и т. д.), количество которых не должно быть преобладающим в рационе, а строго регулироваться в зависимости от упитанности щенка и наличия у него рахита.

6. Сырые или вареные овощи (не картофель и бобовые).

7. В летнее время рекомендуется скормливать щенку зелень (молодую крапиву, салат и капусту).

8. Приучать щенка к сырым овощам, фруктам и ягодам.

9. Как можно меньше давать сахар, конфеты и сладости, которые ничего, кроме вреда и диатеза, не дают. Щенки, приученные к сладостям, плохо едят сырое мясо и основную свою пищу.

10. В пищу иногда добавляют небольшое количество булки, кусочек черного хлеба.

Для нормального роста и развития щенку нужно давать в пищу минеральную подкормку — соли кальция (а не фосфора, которого много в мясной пище) в виде школьного мела, натертого на терке, мелкотолченой яичной скорлупы или глюконата кальция, а также витамины на масле А и Д (не больше 1—2-х капель) и поливитамины, которые в летнее время заменяются сырыми овощами, зеленью и ягодами.



Рис. 137. Дети, в порядке очереди

**При кормлении щенка следует помнить:**

1. Кормить щенка нужно из постоянно, специально для него отведенной посуды, с подставки; миска должна быть на уровне груди.
2. Пища должна иметь температуру парного молока.
3. Солить пищу нужно меньше, чем людям.

4. Вода для питья должна стоять постоянно и всегда быть свежей и чистой, а пища выставляется только в часы кормлений.

5. Скармливать щенку только свежие, доброкачественные продукты.

6. Желательно добавлять в пищу сухую морскую капусту (продается в аптеках), богатую микроэлементами, по полчайной ложки в еду.

## СТАНДАРТНЫЕ ОСОБЕННОСТИ

Породы служебных собак имеют специфические особенности не только в росте и кормлении. Многие из них требуют специальных процедур, утвержденных стандартами. Так, например: у щенков породы боксер, доберман-пинчер должны быть купированы в раннем возрасте уши и хвосты. Щенкам породы дог — только уши, а черным терьерам, эрдель-терьерам и средне-азиатским овчаркам — только хвосты. Различные породы обладают шерстью разной длины и жесткости, за которой требуется специальный уход. Длинношерстные собаки ежедневно расчесываются и чистятся (колли, восточно-европейские овчарки и др.). Уход за шерстью таких собак, как боксер, доберман-пинчер и дог, напоминает уход за шерстью лошади. Их чистят щеткой, протирают суконкой или газетой, а собакам породы черный терьер и эрдель-терьер, учитывая их шерсть, отличающуюся большой жесткостью, необходим тримминг (щипка), которой преследуются следующие цели: улучшение качества шерсти, придание стандартного вида, профилактики против кожных заболеваний. Практикуемая неумелыми владельцами стрижка вместо тримминга недопустима.

К хорошей служебной собаке любой породы предъявляются большие требования. Вырастить здоровую, красивую, выносливую и рабочую служебную собаку трудно, поэтому в помощь молодым владельцам при городском клубе служебного собаководства работают секции пород с 19 до 21 часа в следующие дни недели:

Понедельник — колли, дог, черный терьер, московская сторожевая.

Среда — восточно-европейская овчарка, эрдель-терьер.

Пятница — боксер, доберман-пинчер, ньюфаундленд, отечественные породы.

Покупать щенка нужно только через клуб служебного собаководства, вступив в члены клуба в районном клубе по месту жительства. Пройдя техминимум, собаковод-любитель, аккуратно посещая секцию породы и выполняя советы инструкторов, сможет правильно вырастить, воспитать и отдрессировать свою служебную собаку.

По поручению кинологического отдела

*Опаринская З. С.*

Цена 2 руб.